

ぐんま広報

発行/群馬県メディアプロモーション課
〒371-8570 前橋市大手町1-1-1
☎ 027-226-2162
FAX 027-243-3600
<https://www.pref.gunma.jp>

2026 7 | no.446 |

「ぐんま広報」電子書籍版
スマートフォンやタブレットでも
ご覧になれます

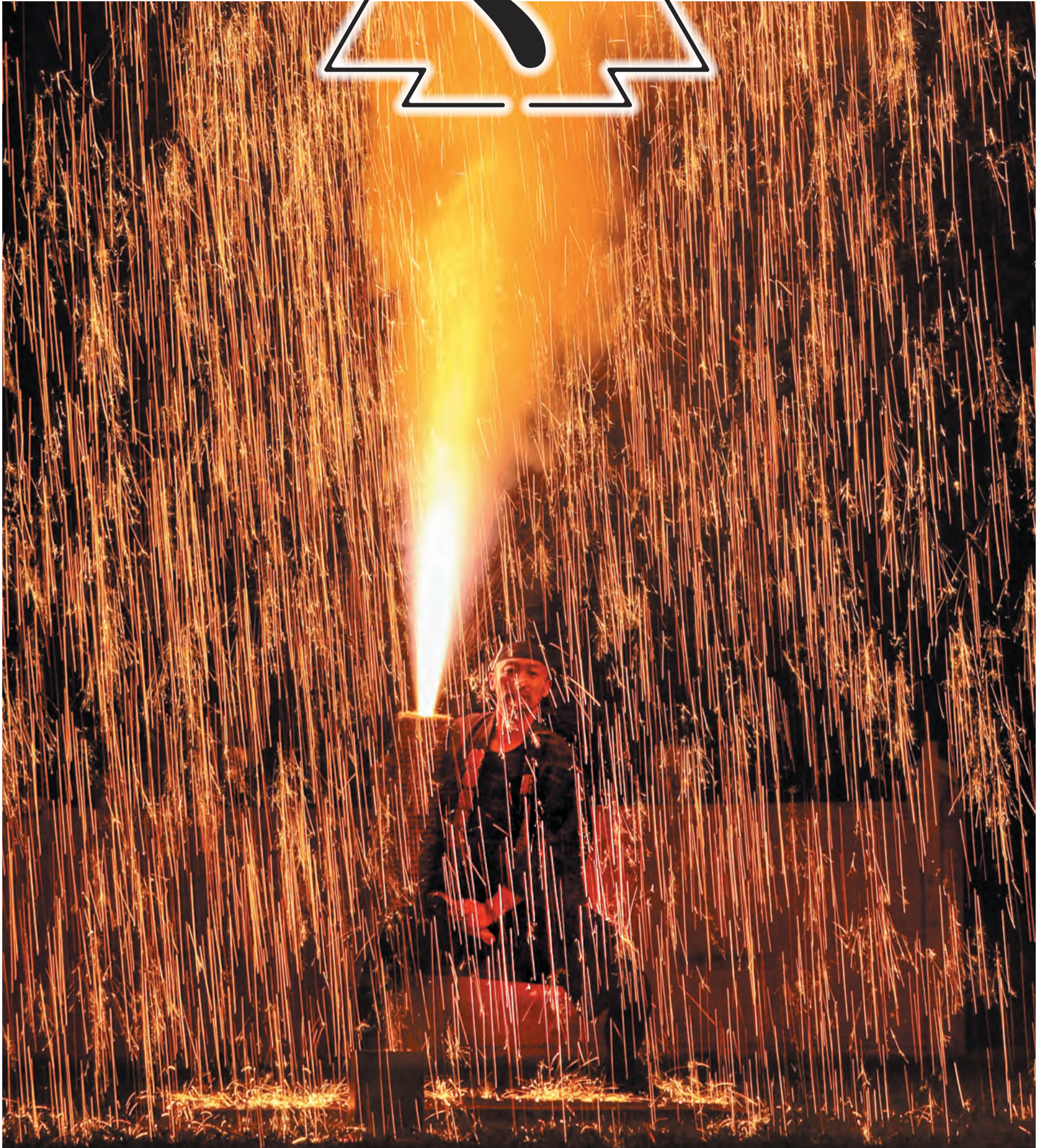

館林手筒花火大会(館林市)

群馬県の魅力を発信する SNS 投稿事業「ぐんま応援びと」より
@k.komi84 さん (instagram) 撮影「館林城ゆめひろば」
勇壮で大迫力の手筒花火大会が今年も7月25日(土)開催予定

Contents 主な記事

- P2 デジってみる?
～群馬のデジタルクリエイティブ人材育成～
- P4 県立大学のオープンキャンパス情報
- P8 おでかけGuide

県の最新情報は
公式SNSを
チェック!



X



LINE



Facebook

デジってみる？

～群馬のデジタルクリエイティブ人材育成～

県では、次世代で活躍するデジタルクリエイティブ分野の人材育成拠点として、TUMO Gunmaとtsukurunを展開しています。対象の子どもへの利用は完全無料です。

両施設がにぎわいを見せる一方、「デジタル」という響きに難しさを感じ、利用をためらう人も多いのではないのでしょうか。

そこで今回は、両施設を身近に感じてもらうため、現在利用している人に焦点を当てました。今まさに「デジってる」人の話を聞いてみましょう。



TUMO Gunmaで人生が変わり始めた人の話

TUMOは、以下8分野のスキルが体系的に学べる施設です。



- ・12～18歳が対象で完全無料
- ・アルメニア発祥で、日本では群馬だけ
- ・教育界のノーベル賞といわれるWISE賞最優秀賞を受賞

他の子どもと比べたり点数をつけたりはせず、8分野全てを学ぶことも、学ぶ分野を途中で変更することも可能です。

今回は、平日週2日通っている、高校生と中学生、そしてその保護者、センターマネージャーにお話を聞きました。

飯塚 リリあさん(前橋市・高校2年生 以下リリあさん)
番場 恵さん(渋川市・中学3年生 以下恵さん)

——まず、通い始めたきっかけは何ですか？

リリあさん：学校でTUMOの体験会のお知らせを見て「なんか面白そう」と思い、お父さんに相談して一緒に行くことにしました。

恵さん：普段の生活で少し気分が乗らない時があって、そんな時にお母さんに勧められ、気分転換に見学することになりました。



リリあさん(左)と恵さん(右)
学校では、リリあさんは軽音楽部でバンドのボーカル^{アンド}ギターを、恵さんは剣道部で部長として活動をしています
お互いの印象を尋ねると、
【リリあさん → 恵さん】絵が上手く器用で、センスがある
【恵さん → リリあさん】「コミュカ」がすごい。一緒にいるとみんなが明るくなる

——「ハードルが高い」とは思いませんでしたか？

リリあさん：最初はスキルの名前など、少し難しそうに感じたのですが「取りあえず面白そうだしやってみるか」と思いました。

実際に通ってみると、スタッフの人たちがとても優しくサポートしてくれました。

恵さん：部活もあるし、家が遠いので通えるか不安でしたが、顧問の先生や部活のメンバー、送迎してくれるお母さんのおかげで通うことができています。

自分の将来が見えてくる

——日常や学校生活で役立ったことはありますか？

リリあさん：幅広い年代の人と交流でき、さまざまな大学や業界の話の聞くと、自分の進路を考えるときにすごく参考になりますね。将来、自分は何がしたいか具体的に見えてきました。またネイティブのコーチがいるので、英語に積極的になりました。

恵さん：年齢に関係なく学校外の友達ができ、何でも相談できるのがうれしいです。自分の考え方も広がりました。こういう場所があるからこそ、学校に行くモチベーションにもなっています。

「タイムマシンは作れるよ」

——TUMOのスキルを生かしてやりたいことや将来の夢は何ですか？

リリあさん：軽音楽部のバンドのかっこいい映像を撮ってみたいです。TUMOでデジタルスキルをさらに学び、将来は音楽や映像関係の仕事がしたいです。

恵さん：小学生の時、先生に「タイムマシンは作れるよ」と言われてから、将来は宇宙関係の仕事がしたいと思っています。TUMOで取り組むプログラミングや3Dモデリングを、未知の星を立体でイメージしたりロケットを設計したりするのに役立てられたらいいなと思います。

TUMOの生徒たちの作品は公式instagramから

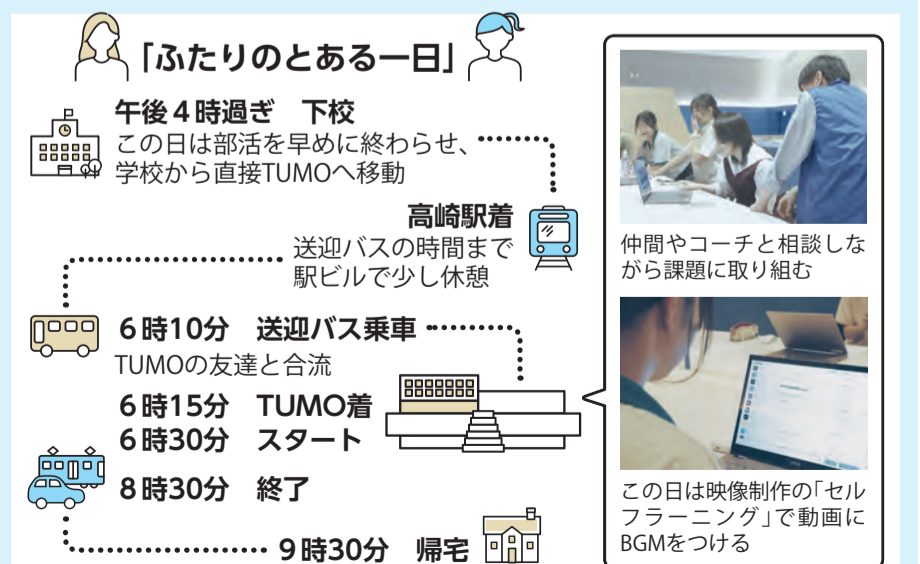

「ふたりのとある一日」

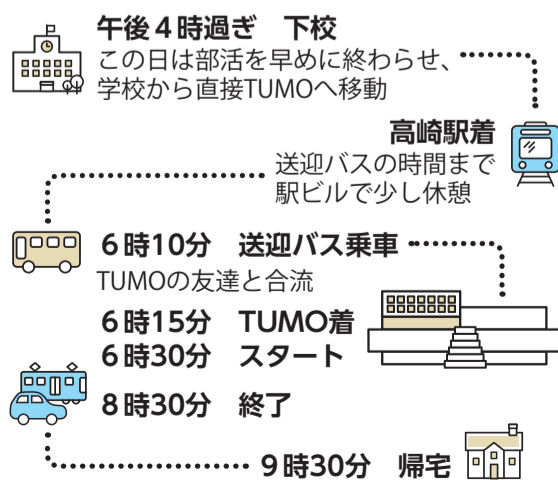

仲間やコーチと相談しながら課題に取り組む

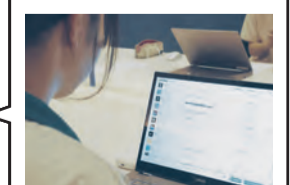

この日は映像制作の「セルフラーニング」で動画にBGMをつける

「高校生の娘と話す機会は貴重」

送迎は大変ではないかという質問に対し、飯塚さんは「TUMOでやっていることを娘から話してくれるのはうれしいし、貴重な時間です」とのこと。

番場さんも「楽しそうに話している娘を見ると、私も一緒に楽しませてもらっているような気分になります」と教えてくれました。

▼今回初めてTUMOの中を見学し、話が盛り上がる



いづか てるあき
飯塚 輝明さん(りりあさんのお父さん)(左)
ばん ば よしこ
番場 美子さん(恵さんのお母さん)(右)

「ここに来たら人生が変わる」

TUMOの使命は、**人生を変える学びの体験を提供すること**だと清水さんは熱く語ります。

ITの「スキルアップ」だけが目標ではありません。人生が変われば、もうとっくに「スキルアップ」しています。



TUMO Gunma センターマネージャー
しみず よしゆき
清水 義教さん

視野や世界が広がり、自分と向き合う

TUMOに通う子どもの変化について、番場さんは「TUMOには、幅広い年齢や経歴、分野ごとの講師がいて、学ぶ子どもたちの年齢もさまざま。いろいろな人と触れ合い、**本人の視野や世界が広がって良かった**」と語ります。

飯塚さんは「周りから言われてではなく、**何をやりたいか、自分と向き合っているのがすごい**。先の見通しが難しい時代ですが、**自分がこれだと思っただけで人生を歩んでほしい**」と話してくれました。

🌐 Gメッセ群馬4階
高崎市岩押町12番24号
(JR高崎駅東口から徒歩15分)

✉ info@tumo-gunma.jp

☎ 027-381-6757

📅 平日 15:00~20:30

📅 土・日曜日 10:00~18:30

📅 火曜日休館(そのほか、長期休館あり)

DATA



▲登録方法やアクセスなど詳細はこちら

tsukurun で熱中を知った人の話



きしもと たいち すとう のぶあき
岸本 大知さん(左)、須藤 暢昭さん(右)
(いずれも前橋市・小学6年生)

tsukurunは、最先端のデジタル技術や機材に触れながら「自分がつくりたいモノを自分でつくる」場所です。まずは使ってみて、遊んでいたらできるようになっていた！という場所を目指しています。アニメーション、イラスト、ゲームプログラミングなどのデジタル技術が体験できます。

tsukurunクリエイティブ推進委員としても…

大知さんと暢昭さんは「ワークショップ」や課題をクリアして「レベルアップ」を目指す「クリエイティブクエスト」に参加する傍ら、tsukurunクリエイティブ推進委員としても活動しています。委員会は小学生から高校生までの10人程度で構成され、tsukurunをより良い空間にするため、**子どもたち自身でイベントなどを企画**しています。

幅広い年齢の仲間やスタッフと意見を交わしながら、**イベントなどの運営にも携わることは貴重な経験**となっています。

- ・県内在住または在学の小学1年生~高校3年生が対象
- ・完全無料
- ・前橋のほか、桐生・高崎に加え、県立高校3校(高女・伊高・吾妻中央)にも設置

子どもの熱中できるものが見つかった

tsukurunに通い出した子どもの変化をお母さんたちに尋ねると「家では教えるのが難しいことを**無料で、しかもプロの機材を使って学べる**なんて本当にありがたいです。さまざまな業界で活躍する人の話を聞くのは、とても良い刺激になっていると思います(岸本さん)。「**自分からやりたい、頑張りたいと熱中できるものを見つけられたのは本当に良かった**です(須藤さん)」と話してくれました。

きしもと ちづる すとう みか
岸本 千鶴さん(大知さんのお母さん)(左)、須藤 美佳さん(暢昭さんのお母さん)(右)



▲ママ友同士、子どもたちの送迎を助け合っている様子



たきざわ なおき
tsukurunマネージャー 滝澤 尚貴さん

小学1年生でもペンタブレッドで直感的にイラストが描けます

イベントをほぼ毎日開催しており、興味のある「ワークショップ」への参加や、**部活帰りの利用**など、さまざまな子どもたちが来館しています。初めて利用する子どもは、最初こそ緊張していますが、**作品づくりを通してスタッフや他の子どもたちと自然に打ち解け、交流が生まれています**。第2・4日曜日には**体験会を開催**していますので、ぜひ「つくる楽しさ」を体感してください。

トライアル tsukurun trial始まる

小・中学生や高校生を対象に、デジタルクリエイティブ講座「tsukurun trial」を**太田市・沼田市・富岡市**で開催します。tsukurunのプログラムを体験できる全10回(6月下旬から順次開催)の講座です。スタッフが丁寧に指導するため、初心者でも安心して参加できます。また経験者には、更なるスキル向上に役立つ内容となっています。

🌐 アクエル前橋2階
前橋市表町2丁目30番8号
(JR前橋駅北口から徒歩1分)

✉ info@gunma-tsukurun.jp

☎ 027-225-2215

📅 平日 15:00~20:00

📅 土・日曜日、祝日 10:00~18:00

📅 火曜日休館(そのほか、長期休館あり)

DATA



▲登録方法やアクセスなど詳細はこちら

県では、今後も子どもたちがデジタルクリエイティブ分野に触れる機会を増やし、一歩踏み出す後押しをしていきます。

さあ、あなたも「**デジってみる?**」

夏休み
開館情報

期間 7月18日(土)~8月31日(月)
休館日 火曜日、8月11日(火)~15日(土)
※平日は13:00~18:00(土・日曜日、祝日は変更なし)

インフォメーション Information



- 問い合わせの際は、番号を間違えないようにお願いします
- **HP**は群馬県ホームページ(<https://www.pref.gunma.jp>)から検索してご覧ください
- ファクスによる問い合わせは、県庁メディアプロモーション課(027-243-3600)へ
- 6月24日現在の情報です。掲載している内容は、状況により変更となる可能性があります。詳しくは事前に**HP**をご覧くださいか、お問い合わせください



凡例

- 日** 日程・時間
- 休** 休館日
- 所** 場所
- 内** 内容
- 対** 対象・資格
- ¥** 費用
- 他** その他
- 申** 申込先
- 問** 問い合わせ先
- 定** 定員(先着 抽選 選考)
- 受** 受付・申込期間(必着 消印有効)

申し込み方法など

- 直** 直接・持参
- 郵** 郵送
- ☎** 電話
- E** Eメール
- F** ファクス
- 〒** 郵便番号
- フ** フリーダイヤル
- シ** 電子申請受付システム(LoGoフォーム)
- ※**シ**は**HP**からアクセスしてください

群馬県 未来構想フォーラム 2026

7月

8日 吉岡町
(水) 吉岡町文化センター

14日 伊勢崎市
(火) 人材派遣ワイズコーポレーション
境総合文化センター

22日 板倉町
(水) 板倉町中央公民館

28日 玉村町
(火) 玉村町文化センター

31日 藤岡市
(金) 藤岡市みかぼみらい館

申し込み方法・開催時間 など
詳しくは、**HP**をご覧ください

県立大学のオープンキャンパス情報

県立女子大学

- 日** 7月18日(土)、19日(日) 午前9時30分～午後3時
- 所** 県立女子大学(玉村町上之手)
- 内** 学部・学科説明会や模擬授業、キャンパスツアー、教員・学生による個別相談会など
- 対** 本学の受験を考えている人、その保護者、高等学校教員など
- ¥** 無料
- 受** 7月10日(金) 午後5時まで
- 申** 県立女子大学ホームページ
- 問** 県立女子大学(☎0270-65-8511)



県立県民健康科学大学

- 日** 8月8日(土)、9日(日)
・午前の部…9時～正午、午後の部…1時～4時
- 所** 県立県民健康科学大学(前橋市上沖町)
- 内** 学部・学科説明会や模擬授業、キャンパスツアー、教員・学生による個別相談会など
- 対** 受験生・高校生とその家族など
- ¥** 無料
- 受** 7月6日(月)～17日(金)
- 申** 県立県民健康科学大学ホームページ
- 問** 県立県民健康科学大学(☎027-235-1244)



自転車の青切符に関する詐欺に注意

4月から自転車の交通反則通告制度(青切符)が始まりました。この制度に便乗し、警察官を装って違反現場で反則金をだまし取る詐欺が全国で発生しています。

反則金は、警察官から交付された納付書により金融機関で納付するものであり、その場で現金を求められることはありません。

少しでも不審な点を感じた場合は、110番通報してください。

問 県警察本部交通企画課、生活安全企画課(いずれも☎027-243-0110)



夏の特別イベント「夜のじどうかん」

県内の中学・高校生が企画・運営する夜の児童会館を舞台にした肝試しイベントを開催します。ぜひ参加してみませんか。

- 日** 8月1日(土) 午後6時30分～7時30分
- 所** ぐんまこどもの国児童会館(太田市長手町)
- 対** 小学生から18歳まで(中学生以下は保護者の付き添いが必要です)
- 定** 40人
- 受** 7月中に受付開始
- 申** ぐんまこどもの国児童会館ホームページ
- 問** ぐんまこどもの国児童会館(☎0276-25-0055)



ストップ熱中症！家庭でも職場でも熱中症対策を心掛けましょう

暑さを我慢しない対策と暑さに負けない体づくり

急激に気温が高くなるこれからの時期は、熱中症に注意が必要です。小まめな水分補給やエアコンの適切な利用を心掛け、暑さを我慢しないようにしましょう。

また日頃からバランスの良い食事や十分な睡眠を取り、暑さに負けない体づくりも大切です。特に高齢者や子どもには周囲の人が声をかけ、体調の変化に気を配りましょう。

問 県庁感染症・疾病対策課(☎027-226-2601)



職場や農作業中の対策・予防も！

昨年、県内では熱中症による労働災害が大幅に増加しました。群馬労働局では、職場での熱中症を防ぐため「STOP！熱中症 クールワークキャンペーン」を9月30日(水)まで実施しています。事業者が取り組むべき熱中症対策や予防のポイントなども紹介しています。詳しくは群馬労働局ホームページをご覧ください。

また近年の気温上昇により農作業中の熱中症リスクも年々高まっています。小まめな休憩や水分補給を行うほか、単独での作業は避けるなど、対策を心掛けましょう。
問 県庁労働政策課(☎027-226-3402)、県庁米麦畜産課(☎027-226-3074)、群馬労働局(☎027-896-4736)





お知らせ

農薬危害防止運動

6月から9月は「農薬危害防止運動」の実施期間です。農薬を使用・保管する際は、人や動物の健康や周辺環境に影響を及ぼさないよう、使用方法や保管方法のルールを守ることが大切です。

次のポイントを確認し、事故の防止に努めましょう。

【注意点】

- ・容器に表示されている使用方法や使用上の注意事項をよく読んで、正しく使う
- ・散布場所の周辺環境に配慮し、事前に近隣の人に、使用目的や日時、農薬の種類などを知らせておく
- ・散布するときは、マスクや保護眼鏡などを着用する
- ・家畜、農作物などに被害を及ぼさないよう、風の強い日の散布は避けるなど、農薬の飛散(ドリフト)に注意する

・誤飲、誤食を避けるため、農薬は施錠できる場所で管理し、保管時には別容器に移し替えない

他 詳しくはHPをご覧ください

問 県庁農政課(☎027-226-3038)、県庁業務課(☎027-898-3562)、県庁環境保全課(☎027-226-2835)



労働保険年度更新手続き

8年度の労働保険の年度更新手続きに必要な申告書および関係書類が、5月下旬に厚生労働省から各事業主へ送付されています。申告書および関係書類が届いたら期間内に申告・納付手続きをお願いします。

申告期間 7月10日(金)まで

問 群馬労働局(☎027-896-4734)、県庁労働政策課(☎027-226-3402)

沈黙の臓器「肝臓」のことを意識してみませんか

7月28日は「日本肝炎デー」、7月27日から8月2日は「肝臓週間」です。肝臓は「沈黙の臓器」と呼ばれ、病気が進行しても症状が出にくいのが特徴です。そのため、早めの発見と治療がとても大切です。

これまでに、肝炎ウイルス検査を受けたことがない人は、この機会にぜひ検査を受けてみませんか。

他 検査は県が委託する医療機関などで受けられます。詳しくはHP

をご覧ください

問 県庁感染症・疾病対策課(☎027-226-2608)

児童扶養手当・特別児童扶養手当に関する届け出

児童扶養手当、特別児童扶養手当を受給している人は、届け出が必要です。届け出がない場合、手当の支給が停止されますので、忘れずに手続きをしてください。所得制限により支給を停止されている人も届け出が必要です。

【児童扶養手当】

届け出期間 8月3日(月)~31日(月)

提出する届 現況届、一部支給停止適用除外事由届出書(受給から5年以上経過する人など)

※期間内に一部支給停止適用除外事由届出書(該当者のみ)が提出されない場合は、手当額の2分の1が支給停止となる可能性があります

【特別児童扶養手当】

届け出期間 8月12日(水)~9月11日(金)

提出する届 所得状況届

※前年度、所得超過だった人で、今年度も所得超過となる人については、職権により手続きすることが可能です。住所地の市役所・町村役場にご相談ください

【共通事項】

資格喪失となる場合

・7月以前に受給資格喪失事由に該当した人は資格喪失届を提出してください

・8月以降に受給資格喪失事由に該当する予定の人は、現況届または所得状況届を提出する際に申し出てください

届け出先 住所地の市役所・町村役場

問 県庁児童福祉課(☎027-226-2624)

PCB汚染の可能性がある電気機器を探しています

PCB(ポリ塩化ビフェニル)は、人や環境に悪影響を及ぼす有害な物質です。製造から30年以上経過した古い電気機器には、PCBが含まれている可能性があります。

事業所内に古い変圧器やコンデンサー、電気溶接機、X線装置、昇降機などの電気機器は残っていませんか。未調査の場合は確認をお願いします。また過去に調査済みの場合でも、見落としがないか改めて確認してください。

PCBが含まれている可能性のある機器を発見した場合は、県庁廃棄物・リサイクル課までお問い合わせください。

問 県庁廃棄物・リサイクル課(☎027-226-2824)

無許可の不用品回収業者は利用しないでください

不要になった家電や粗大ごみは、

市町村の一般廃棄物処理業許可の表示がない不用品回収業者に渡さないでください。

巡回車や空き地で回収を行う業者、チラシやインターネット広告で宣伝する業者の中には、必要な許可を得ていない業者もいます。「無料回収」と言われても、回収後に高額な料金を請求されるケースがあるため注意しましょう。

家庭のごみは市町村のルールに従って適正に処分し、不明な場合は市役所・町村役場へお問い合わせください。まだ使えるものはリユースショップやフリマアプリの活用も検討しましょう。

問 県庁廃棄物・リサイクル課(☎027-226-2824)

夏季の山岳遭難に注意してください

夏は登山やハイキングに適した季節ですが、山岳遭難が多く発生する時期でもあります。山に出かける際は、次の点に注意し、安全な登山を心掛けましょう。

・体力、技術、経験に応じた山を選び、無理のない行程にする

・気温が高くなることから、熱中症・脱水症状に備えた装備品(飲料水など)を必ず携帯する

・事前に天気予報を確認し、悪天候が予想される場合や、体調不良の場合は登山を中止する

・単独登山は避け、複数人で登山をする

・必ず登山届を提出する(登山アプリやインターネットからが便利)

・万が一に備え、家族や職場などに登山行程を伝え、携帯電話やモバイルバッテリーなどを携帯する

問 県警察本部地域課(☎027-243-0110)



試験

県職員採用試験(社会人経験者)

第1次試験日 8月31日(月)~9月24日(木)のうち受験者が選択する日

所 SPI3テストセンター会場(リアル会場またはオンライン会場)のうち、受験者が選択する会場

※テストセンター会場については、株式会社リクルートマネジメントソリューションズのホームページをご覧ください

受 7月15日(水)~8月10日(月)

出願方法 ☑

他 受験案内など詳しくは、HPをご覧ください

問 県人事委員会事務局(☎027-226-2744)

県職員採用選考考査(障害者対象)

第1次考査日 9月20日(日)

所 県庁(前橋市大手町)

受 8月10日(月)まで

出願方法 ☑ ※☑での申し込みが困難な場合は、7月24日(金)までにお問い合わせください

他 受験案内など詳しくは、HPをご覧ください

問 県人事委員会事務局(☎027-226-2745)

第2回県警察官採用試験

第1次試験日 9月20日(日)

所 前橋市内

受 7月10日(金)~8月10日(月)

出願方法 ☑ ※☑での申し込みが困難な場合は、8月3日(月)までに県警察本部警務課(☎0120-449803)までお問い合わせください

他 受験案内など詳しくは、HPをご覧ください

問 県人事委員会事務局(☎027-226-2745)

県職員採用選考考査(ICT職)

第1次選考 書類選考

対 8年6月30日時点で、企業などにおいて、システム企画・開発・構築・研究・運用、システム運用業者への指導、技術相談などに5年以上の職務経験を有する人

受 8月16日(日)まで

採用予定人数 2人

出願方法 ☑

他 詳しくは、特設サイト(<https://gunma-ict.studio.site/>)をご覧ください

問 県庁デジタルトランスフォーメーション課(☎027-226-2331)

就学義務猶予免除者等の中学校卒業程度認定試験

日 10月15日(木)

所 県庁(前橋市大手町)

料 無料

受 8月21日(金)☑

出願用紙配布場所 県庁義務教育課

出願方法 所定の出願用紙を☑

試験科目 国語、社会、数学、理科、英語

他 受験資格など詳しくは、HPをご覧ください

問 県庁義務教育課(☎027-226-4612)



催し・募集

県生涯学習センター「夏とくイベント」

親子で楽しめる企画が盛りだく

んです。ぜひご参加ください。

日 7月25日(土)、26日(日)、28日(火)、29日(水) 午前10時～午後3時30分

所 県生涯学習センター(前橋市文京町)

内
・プラネタリウム無料投影
・楽しい科学工作体験ができる実験コーナー
・協力団体による講座や科学教室など

定 一部定員あり。詳しくは県生涯学習センターホームページをご覧ください

料 無料

申し込み方法 当日、会場に直

他 体験コーナーの一部は予約が必要です。詳しくは県生涯学習センターホームページをご覧ください

問 県生涯学習センター(☎027-220-1876)



プラネタリウム(イメージ)

モモ・プラム県品評会

最高賞の知事賞をはじめ、各賞を受賞した県産モモ・プラムの展示・生産者による販売を行います。

日 7月22日(水)

所 県庁(前橋市大手町)

内
・生産者などによる直売…午前10時から商品完売まで
・展示品の一般公開…正午から午後

3時まで

・展示品の販売…午後3時から展示品完売まで(2時30分から抽選券を配布、3時から入場順の抽選を実施)

料 無料

他 直売、販売は数量に限りがあります

問 県庁畜産特産課(☎027-226-3136)



昨年度知事賞を受賞したモモ



昨年度知事賞を受賞したプラム

要約筆記者養成研修(前期課程)受講者募集

日 10月17日(土)～9年3月16日(火)

所 県生涯学習センター(前橋市文京町)

内 実技14回、講義10回

対 「きこえ」に支障がなく、以下の全てに該当する人

・県内在住(18歳以上)で、全日程に出席できる人
・研修修了後、全国統一要約筆記者認定試験および県聴覚障害者コミュ

山本一太の

知事コラム

世界へ発信 カンヌで群馬独自の取り組みをPR

5月12日(火)から18日(月)にかけてフランスを訪問しました。この時期、カンヌ国際映画祭が開催され、大きなニュースになっていましたが、同時に開催された世界最大級の国際映画見本市「マルシェ・デュ・フィルム」に参加してまいりました。

今年の「マルシェ・デュ・フィルム」では、特定の国を重点的に取り上げる「カントリー・オブ・オーナー」として、日本が初めて選定されました。絶好のPRの機会に、経済産業省から群馬県に登壇依頼があり、今回の訪問が実現しました。

現地では、日本が主催する「カンファレンス」や「国際フィルムコミッション協会」とのパネルディスカッションに登壇し、ロケ地としての群馬県の魅力と全国トップクラスのロケ支援体制、tsukurunやTUMOGunmaをはじめとするデジタル人材育成など、群馬県独自の取り組みについて説明しました。こうした世界的な舞台で、知事である私自身が、国内の自治体の長として初めて地元である群馬県の挑戦を発信できたことは、大きな意義があったと感じています。

登壇の合間には、世界各国の映画会社や映画監督、プロデューサー、フィルムコミッション関係者との意見交換も行いました。ロケ誘致や撮影支援に関する最先端の知見を得ることができたほか、群馬県の取り組みに関心を寄せる声も多く、今後につながる確かな手応えを得ることができました。

今後も「人材育成」「企業集積」「情報発信」の3つを柱として、デジタル・クリエイティブ産業の創出に向け全力で取り組んでまいります。



登壇後、聴講者と交流する山本知事(右)

ニケーションプラザ要約筆記者認定試験を受験する意思がある人

・試験合格後、県および市町村が実施する要約筆記者派遣事業に登録し活動する意思がある人

料 無料(教材費自己負担)

定 30人選

受 7月24日(金)☎

申し込み方法 Webフォーム

他 詳しくは県聴覚障害者コミュニケーションプラザホームページをご覧ください

問 県聴覚障害者コミュニケーションプラザ(☎027-255-6633)

「少年の主張」群馬県大会および教育事務所ブロック大会

県内の中学生が、日頃感じていることや考えていることを発表する「少年の主張」大会を開催します。中学生ならではの率直な思いや意見をぜひお聴きください。

【群馬県大会】

地区ブロック大会通過者16人が



県広報番組「いぬ日和」放送中!



「ペットツーリズム」の推進を目的とした県広報番組「いぬ日和」を放送しています。

「わんちゃんとの旅は群馬県で!」をコンセプトに、県内の観光地や施設を旅番組形式で紹介し、愛犬と一緒に旅行しやすい群馬県をPRしています。ぜひ番組をお楽しみください。

放送日時 毎月最終金曜日 午後7時30分～8時(群馬テレビ)

問 県庁メディアプロモーション課(☎027-226-2171)、群馬テレビ(☎027-219-0008)

ぐんま広報をもっと便利に!!

電子書籍版をご利用ください!

無料の電子書籍を使って、スマートフォンやタブレット端末で気軽に「ぐんま広報」をご覧ください。

■カタログポケット(多言語対応。次の言語で読めます)

日本語、英語、中国語(簡体字・繁体字)、韓国語、タイ語、ポルトガル語、スペイン語、インドネシア語、ベトナム語

■マチイロ ■マイ広報紙

※閲覧方法など詳しくは、HPをご覧ください



点字・声の広報

県では、県の広報紙「ぐんま広報」の内容を、点字や音声(CDまたはカセットテープ)で伝える「点字広報」「声の広報」を制作・配布しています。

他 声の広報はHPでも配信中です

問 県庁メディアプロモーション課(☎027-226-2162)



県政情報番組のお知らせ

県の事業や施策、イベント情報など、県政に関する情報をお届けします。

テレビ番組(群馬テレビ)

●**県政インフォメーション(ニュース×情報 がるがる内)** 毎週月・水・金曜日

●**データ放送** 県からの情報を配信しています。群馬テレビにチャンネルを合わせてリモコンの「dボタン」を押してご覧ください

ラジオ番組(エフエム群馬)

●**ワイグルPREF** 毎週月～木曜日 午前8時57分頃

●**ぐんま情報トッピング** 毎週月～木曜日 午後5時50分頃

問 県庁メディアプロモーション課(☎027-226-2162)



スポーツ・文化情報

群馬ダイヤモンドペガサス試合情報

日程	開始時刻	会場	対戦相手
7月29日(水)	午後5時30分	高崎城南野球場	信濃グランセローズ
8月1日(土)	午後3時	セブンナッツスタジアム	福島レッドホープス
8月7日(金)	午後5時30分	高崎城南野球場	千葉スカイセラーズ

問 群馬スポーツマネジメント ☎027-386-6088



演奏会情報

日程	開演時刻	会場	内容
7月18日(土) 東毛定期演奏会	午後3時(2時開場)	太田市民会館	指揮: ミカエル・ロボネン ピアノ: 桑原志織 曲目: ラウタヴァーラ/アダージョ・チェレステ、ベートーベン/ピアノ協奏曲 第2番 変ロ長調 作品19、シベリウス/交響曲 第2番 二長調 作品43
7月19日(日) 定期演奏会	午後4時(3時開場)	高崎芸術劇場	

問 群馬交響楽団事務局 ☎027-322-4316

プレゼント クロスワードパズルの正解者の中から抽選で、群馬ダイヤモンドペガサス(今シーズンホームゲーム共通)のチケット(2枚組み)を各5人に、第20回群馬室内楽演奏会(8月13日)のチケット(2枚組み)を各5人にプレゼントします。詳しくは8ページをご覧ください

参加します。

日 9月19日(土) 午後1時～
所 県公社総合ビル(前橋市大渡町)
【地区ブロック大会】

・中部地区大会
日 8月1日(土) 午後1時～
所 古巻公民館ホール(渋川市八木原)

・西部地区大会
日 8月1日(土) 午後1時～
所 松井田文化会館(安中市松井田町)

・吾妻地区大会
日 8月18日(火) 午後2時～
所 中之条ツインプラザ交流ホール(中之条町伊勢町)

・利根沼田地区大会
日 8月21日(金) 午後1時20分～
所 川場村交流ホール(川場村谷地)

・東毛地区大会
日 8月22日(土) 午後1時～
所 ぐんま未来大学ホールPAL【笠懸野文化ホール】(みどり市笠懸町)

【共通事項】
定 会場により異なります。詳しくはお問い合わせください

¥ 無料
申し込み方法 当日、会場に直
問 県庁私学・青少年課(☎027-898-3557)

統計グラフ群馬県コンクール作品募集

応募者自身が観察・調査した記録や既存の統計資料を使って、日頃の疑問を統計グラフで表現し、分析して見えてきた課題や解決策などをまとめた作品を募集します。

受 9月4日(金)まで
申し込み方法 所定の応募用紙に必

要事項を記入し、B2判に仕上げた応募作品と併せて郵
他 優秀作品は全国コンクールに出品します。詳しくはHPまたは「群馬県統計情報提供システム」のサイトをご覧ください

問 県統計協会(☎)371-8570 前橋市大手町1-1-1 ☎027-226-2412)

健康フェスタを開催します

食育や健康づくりへの理解や関心を深めていただくことを目的としたイベントを開催します。食育や健康について家族で楽しく学んでみませんか。

日 8月6日(木)
所 イオンモール高崎(高崎市棟高町)
内 ぐんま食育応援企業による展示・体験ブースの他、食育紙芝居の読み聞かせ、食育ビンゴ大会、食育カルタ体験など
問 県庁健康長寿社会づくり推進課(☎027-226-2602)

中学生の税についての作文を募集します

自身の体験や学校での学習を通じて、税の意義や役割、使われ方などについて感じたこと、考えたことをまとめた作文を募集します。

対 中学生
募集規定 400字詰め原稿用紙3枚以内
賞 知事賞、県議会議長賞、県教育長賞、県納税貯蓄組合連合会長賞など
発表 11月上旬
応募期限 9月3日(木)
応募方法 学校を通じて応募してく

ださい
問 県納税貯蓄組合連合会(☎027-260-9970)、県行政県税事務所、県内税務署

県埋蔵文化財調査センター「夏休み宿題教室」

県埋蔵文化財調査センター発掘情報館では、夏休み期間中に「夏休み宿題教室」を開催します。子どもから大人まで楽しめる勾玉や土器作りなどの古代体験ができます。家族で参加してみませんか？

日 7月19日(日)～8月31日(月)
※7月20日(月)と8月11日(火)、毎週土曜日は休館
・午前の部…午前9時～11時30分
・午後の部…午後1時30分～4時30分

所 県埋蔵文化財調査センター(渋川市北橋町)
対 小・中学生とその保護者 ※小学生以下は保護者の付き添いが必要
定 午前・午後の部 各6組、各24人先
¥ 材料費(実費)
申し込み方法 ☎ ※7月9日(木)予約受付開始

他 詳しくは県埋蔵文化財調査事業団ホームページをご覧ください
問 県埋蔵文化財調査事業団(☎0279-52-2513)



カラフルな勾玉

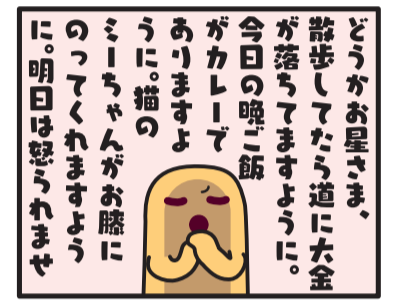
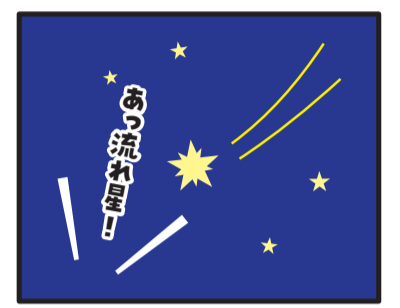

8月号もお楽しみに!

美術館・博物館などの催し

施設名	7月	8月
①近代美術館 所 高崎市綿貫町 休 月曜日 ☎ 027-346-5560	9月中旬(予定)まで館内の設備更新工事のため臨時休館します	
②館林美術館 所 館林市日向町 休 月曜日(7/20、8/10除く)、6/29～7/17、21 ☎ 0276-72-8188	チェコのおもちゃとデザイン 7/18～9/23	
③歴史博物館 所 高崎市綿貫町 休 月曜日(7/20、8/3、10、24、31除く)、6/29～7/9、21 ☎ 027-346-5522	ヨロイを着た古墳人がみた世界—奇跡の金井遺跡群— 7/10～8/30	
④自然史博物館 所 富岡市上黒岩 休 月曜日(7/20除く)、7/21 ☎ 0274-60-1200	開館30周年記念企画展「北米ジュラ紀の恐竜たち」 7/18～12/6(9/14～18除く)	
⑤土屋文明記念文学館 所 高崎市保渡田町 休 火曜日(8/11除く)、7/1、2、7～10 ☎ 027-373-7721	開館30周年記念 正岡子規とアララギ 7/11～9/23	

施設名	7月	8月
⑥日本絹の里 所 高崎市金古町 休 火曜日(8/11除く)、7/13～17、8/12 ☎ 027-360-6300	デザインから観る和更紗 ～7/12 学ぼうカイコ ～上毛かるたで学ぶカイコの世界～ 7/18～9/6	
⑦ぐんま昆虫の森 所 桐生市新里町 休 月曜日(7/20、8/10除く)、7/6～10、21 ☎ 0277-74-6441	夏の特別展「カブト・クワガタ展」 7/11～8/30 あなたの知らない「昆虫」標本の世界 7/11～11/3	
⑧キーテクノロジーぐんま天文台 所 高山村中山 休 月曜日(7/20、8/10除く)、7/21、8/17～19、24～26 ☎ 0279-70-5300	天体写真展 夏休みイベント 7/7～9/29 7/18～20 7/25～26 8/1～2 8/8～16 ペルセウス座流星群観察会 星空さんぽ 8/12 ● 8/29 ●	
⑨Gunma Flower Park 所 前橋市柏倉町 休 火曜日(8/11除く)、8/12、21 ☎ 027-283-8189	ハナネコ marché 7/4～5	ナイトハイク フラワーアワー(納涼祭) 7/26 8/15～16 じゃぶじゃぶ池 夏休み限定!キッズオープンイベント おしごと体験パス 7/18～20 8/8～16

共通事項 時間 ①～⑥…午前9時30分～午後5時(①～⑤の入館は4時30分まで)、⑦…午前9時30分～午後4時30分(入園は4時まで)、⑧…午前10時～午後5時、土・日曜日、夏休みイベント開催日 午後6時～10時(入館はそれぞれ30分前まで)、⑨…午前9時～午後5時(8/15、16のみ午後1時～8時30分)
料金 ①～⑧中学生以下は無料。⑨未就学児は無料。その他はお問い合わせください
※障害者手帳などをお持ちの方とその介護者(1人)は無料です。証明できるものをお持ちください

ガイド おでかけGuide

温泉郷クラフトシアター2026

木工や陶芸など、クラフト作家によるさまざまな「手しごと」をワークショップで体験できます。フード販売や音楽イベントも行われ、温泉街でものづくりを楽しめます。

日 7月18日(土)~26日(日)

所 四万温泉街(中之条町四万)

料 無料(各ものづくり体験は有料。事前の申し込みが必要な場合があります)

申・問 四万温泉協会

☎ 0279-64-2321



大島竹あかりまつり

地元の人や子どもたちがデザインし、実行委員が一本制作します。約250本もの竹あかり細工がライトアップされ、夏の夜を幻想的に彩ります。※雨天など中止

日 7月25日(土)・26日(日) 午前9時~午後3時(屋内展示)、8月9日(日)~15日(土) 午後6時30分~8時(屋外展示)

所 大島公民館(館林市大島町)

料 無料

問 大島公民館

☎ 0276-77-1502



※「心にググッと観光ぐんま」(<https://gunma-kanko.jp>)などに掲載されている観光情報の一部を紹介します。詳しくはお問い合わせください

五料の水神祭

五料の飯玉神社に合祀された水神様の祭りです。祭り当日は、子どもたちが麦わら舟を乗せたりヤカーを引いて地区を回り、夕暮れ時になると、大人たちがその舟を担いで利根川へ流します。

日 7月26日(日) 午後4時~6時

所 玉村町五料

料 無料

問 玉村町役場 生涯学習課

☎ 0270-30-6180



大島の火まつり

祖先の霊を迎え送り、その年の願いを込める伝統行事です。毎年地元の人たちが当日に決めた文字が闇夜に浮かび上がります。同日開催の富岡花火大会と共に、富岡合同庁舎駐車場から楽しめます。

日 8月16日(日) 午後7時30分点火

観覧場所 富岡合同庁舎駐車場(富岡市田島)

問 富岡市観光協会

☎ 0274-62-6001



おたよりコーナー



数独クイズ応募時に寄せられたご意見・ご感想を紹介します

◆今年も梅雨の季節がやってきました。水害や土砂災害などが心配です。

新たな災害気象情報の運用が始まり、避難行動の目安となる「レベル」が付いて分かりやすくなった気がします。

6月号の特集を参考に、改めてとるべき行動を考えておきたいと思います。(安中市 62歳)

◆tsulunos PLUSの群馬のロケ地を巡る「聖地巡礼たび」に取り上げられたのが、館林市のスポットで身近に感じました。旧秋元別邸は、本当にタイムスリップしたような行まいで、歴史シーンにはぴったりだと思います。

茂林寺や県立館林美術館なども、たくさんの方に訪れてほしいです。(邑楽郡明和町 76歳)

※掲載された人には希望の商品に加え、ぐんまちゃんジッパーコインケースをプレゼントします

県人口	1,866,734人	(対前月: +604人)
男	924,388人	女 942,346人
出生	802人	死亡 2,114人
世帯数	844,042世帯	
県移動人口調査 令和8年5月1日現在		
※出生・死亡は4月1日~30日		

抽選で賞品をプレゼント!

クロスワードパズル

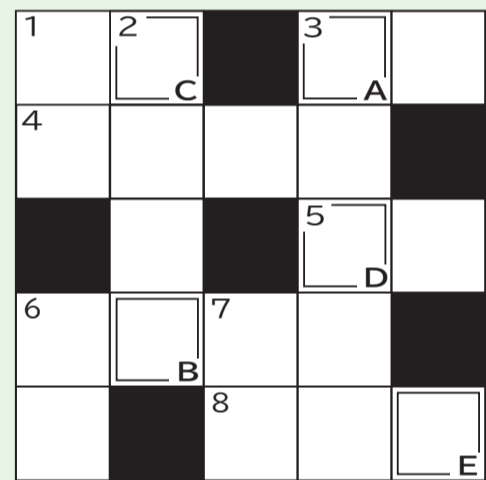

答え: A~Eを順番に並べると?



正解者の中から抽選で「県有施設の無料ご招待券(2枚組み)」などを各5人にプレゼントします

たてのかぎ

- 1 アブラナ科の根菜。童話『おおきな○○』
- 2 具材に粉チーズ・パン粉などをふりかけ、オーブンで焼いた料理
- 3 果樹であるミザクラの果実。別名「桜桃」
- 6 燃料にするための木や枝
- 7 海にいる軟体動物。通常10本の腕がある

よこのかぎ

- 1 家に備えつけ、日常使用する道具類
- 3 料理を盛り付ける、平らの浅い容器
- 4 英語で「黒」のこと
- 5 生後1年未満の子羊の肉
- 6 乗り物などが定員になること。それ以上は入れないほどの人がいること
- 8 大分県特産の調味用かんきつ類でユズの一種

応募方法

はがき(85円)、ファクス、Eメールまたは「ぐんま電子申請受付システム(LoGoフォーム)」。①パズルの答え ②郵便番号 ③住所 ④氏名(ふりがな) ⑤年齢 ⑥今月のぐんま広報または県議会だよりへのご意見・ご感想 ⑦希望の賞品名を書いてください(Eメールは件名に「クロスワードパズル7月」と記入してください)

応募先

- はがき 〒371-8570 メディアプロモーション課 クロスワードパズル係
- ファクス 027-243-3600
- Eメール crossword@pref.gunma.lg.jp
- 電子申請 <https://logofrm.jp/f/VsCk7>



(上図から読み取れます。▲[HP]にもリンクを掲載しています)

応募期限

7月15日(水) 18時 ※ファクス、Eメール、電子申請は15日送信分まで

賞品

※次の中から希望のものを1つ明記してください
近代美術館、館林美術館、歴史博物館、自然史博物館、土屋文明記念文学館、日本絹の里、ぐんま昆虫の森、キーテクノロジーぐんま天文台、ぐんまちゃんトートバッグ、ぐんまちゃんエコバッグ、ぐんまちゃんエコトートバッグ、ぐんまちゃんアクリルキーホルダー(ぐんま広報限定)、ぐんまちゃんアクリルキーホルダー(名もなきハニワver.)、第20回群響室内楽演奏会(8月13日)、群馬ダイヤモンドペガサス(今シーズンホームゲーム共通)、一筆箋(自然史博物館)(3人)

※当選者の発表は、賞品の発送をもって代えさせていただきます

今日は特別プレゼントがあります!

6月号の答えは「11」でした。応募総数は1979通でした。たくさんのご応募・ご意見をありがとうございました。

広告の内容に関する一切の責任は、広告主に帰属するものです。この広告内容を県が推奨・保証等するものではありません