

**令和6年度 群馬県病院局
群馬県立病院事業概要
(第46号)**

群馬県立病院事業概要 目次

第1 県立病院の現況等	
1 現況	1
2 病院の沿革	
(1) 心臓血管センター	6
(2) がんセンター	8
(3) 精神医療センター	9
(4) 小児医療センター	10
3 組織図	11
第2 患者の状況	
(1) 月別入院患者の状況	13
(2) 月別外来患者の状況	14
(3) 病棟・科別入院患者の状況	15
(4) 診療科別外来患者の状況	16
(5) 入院患者の年度別推移	17
(6) 外来患者の年度別推移	17
第3 業務の状況	
(1) 検査の状況	18
(2) 放射線の状況	19
(3) 血液抜量の状況	20
(4) 調剤の状況	20
(5) 注射剤・製剤の状況	21
(6) 服薬業務の状況	21
(7) D I (ドラッグインフォメーション)業務の状況	22
(8) 後発医薬品の採用状況	22
(9) 手術の状況	22
(10) 内視鏡検査の状況	23
(11) 解剖の状況	23
(12) 救急医療の状況(心臓血管センター)	23
(13) リハビリテーションの状況	24
(14) 給食の状況	25
(15) 臨床工学部門の状況	26
(16) 心理療法等の状況	27
(17) 人間ドック・健診・健康指導の状況(心臓血管センター)	27
(18) がん相談支援の状況(がんセンター)	28
(19) 訪問看護の状況(精神医療センター)	28
(20) 認知症受診相談の状況(精神医療センター)	28
(21) 社会福祉相談の状況(精神医療センター)	28
(22) 夜間・休日精神科救急医療の状況(精神医療センター)	29
(23) 予防接種事業の状況(小児医療センター)	29
(24) N I C U車の運行状況(小児医療センター)	29
(25) 治験薬受託状況	30
(26) 看護学校実習受入状況	30
(27) 医療安全管理体制とアクシデント及びインシデントの状況	31
第4 経理の状況	
1 収益的収支等の状況	
(1) 収益構成	32
(2) 費用構成	34
(3) 入院収益の行為別分類額	37
(4) 外来収益の行為別分類額	37
(5) 特別室料の状況	38
(6) 貯蔵品経理の状況	38
(7) 薬品費の執行状況	39
(8) 比較損益計算書	40
2 資本的収支等の状況	
(1) 収入構成	41
(2) 支出構成	41
(3) 資本的支出の財源状況	42
(4) 企業債の状況	43
(5) 病院別貸借対照表	44
(6) 比較貸借対照表	46
3 その他	
(1) 他会計繰入金の状況	47
(2) 内部留保資金の状況	49
第5 施設整備の状況	
(1) 病院増築工事費の状況	50
(2) 資産購入の状況	51
第6 統計分析表	
1 財務分析	52
2 経営分析	54
第7 病院事業の概況等	
1 会議の状況	56
2 主要行事等	59
3 職員の状況	
(1) 年度別職員数	60
(2) 看護体制	61
4 施設の状況	
(1) 心臓血管センター	62
(2) がんセンター	66
(3) 精神医療センター	70
(4) 小児医療センター	71
5 県立病院位置図	74

第 1 県立病院の現況等

第1 県立病院の現況等

1 現況

本県における県立病院は、昭和15年6月、前橋病院が教員保養所として発足したのをはじめとして、昭和30年11月に東毛病院が東毛療養所として、昭和33年12月に佐波病院が高崎療養所として、また昭和57年4月には小児医療センターが、それぞれ開設された。前橋病院は、循環器治療体制を強化し、平成6年5月に循環器病センターとして開院、さらに平成13年6月に心臓血管センターに改称された。佐波病院は精神障害者の総合的医療を担う環境整備を行い、平成9年4月より精神医療センターとして開院した。東毛病院は本県における、がん治療の中核病院としての機能強化を図る展望に基づき、平成10年4月よりがんセンターとして開院した。

本県の県立病院は、各専門分野において高度・特殊医療を担当している。高齢社会の進展や疾病構造、生活環境の変化等により、患者が急増し専門的な対応が必要とされている心疾患やがん治療などの生活習慣病部門及び社会復帰に向けた支援を含む総合的な精神医療並びに小児医療などの特殊医療分野において、県民医療の確保と診療機能の充実に努めている。

令和7年3月31日現在

区分	心臓血管センター	がんセンター	精神医療センター	小児医療センター
所在地	〒371-0004 前橋市亀泉町 甲3-12	〒373-8550 太田市高林西町 617-1	〒379-2221 伊勢崎市国定町 二丁目2374	〒377-8577 渋川市北橋町 下箱田779
電話	(027)269-7455 (代)	(0276)38-0771 (代)	(0270)62-3311 (代)	(0279)52-3551 (代)
ウェブサイト	www.cvc.pref.gunma.jp	www.gunma-cc.jp	www.pref.gunma.jp/site/seishin/	www.cmc.pref.gunma.jp
開設年月日	昭和15年6月24日	昭和30年11月21日	昭和45年6月1日	昭和57年4月1日
病床数	一般	195床	314床	—
	精神	—	—	265床
計	195床	314床	265床	150床
診療科目	内科、外科、呼吸器科、循環器科、放射線科、消化器科、整形外科、呼吸器外科、心臓血管外科、神経内科、リハビリテーション科、麻酔科	内科、呼吸器内科、消化器内科、血液内科、外科、呼吸器外科、乳腺外科、頭頸部外科、泌尿器科、婦人科、放射線科、麻酔科、疼痛緩和内科、緩和ケア内科、リハビリテーション科、形成外科、精神科、病理診断科、歯科、歯科口腔外科、整形外科	精神科、神経科、内科、外科、歯科	小児科、小児外科、放射線科、麻酔科、循環器科、神経内科、アレルギー科、形成外科、心臓血管外科、産科、リハビリテーション科、耳鼻咽喉科、精神科、歯科、眼科、整形外科

主な施設基準等

令和7年3月31日現在

区分	心臓血管センター
基本診療料	医療DX推進体制整備加算 一般病棟入院基本料（急性期一般入院料1）（7：1） 救急医療管理加算 診療録管理体制加算3 医師事務作業補助体制加算1（25：1） 急性期看護補助体制加算（25：1） 療養環境加算 重症者等療養環境特別加算 栄養サポートチーム加算 医療安全対策加算1 感染対策向上加算1 患者サポート体制充実加算 褥瘡ハイリスク患者ケア加算 後発医薬品使用体制加算1 病棟薬剤業務実施加算1 データ提出加算2 入退院支援加算2 認知症ケア加算 せん妄ハイリスク患者ケア加算 ハイケアユニット入院医療管理料1 入院時食事療養／生活療養（I）
	心臓ペースメーカー指導管理料の注5に掲げる遠隔モニタリング加算 がん性疼痛緩和指導管理料 二次性骨折予防継続管理科1 二次性骨折予防継続管理科3 夜間休日救急搬送医学管理料の注3に掲げる救急搬送看護体制加算 開放型病院共同指導料 薬剤管理指導料 医療機器安全管理料1 在宅植込型補助人工心臓（非拍動流型）指導管理料 持続血糖測定器加算（間歇注入シリンジポンプと連動する持続血糖測定器を用いる場合）及び皮下連続式グルコース測定 遺伝学的検査 検体検査管理加算（II） 心臓カテーテル法による諸検査の血管内視鏡検査加算 時間内歩行試験及びシャトルウォーキングテスト ヘッドアップティルト試験 画像診断管理加算1 画像診断管理加算2 CT撮影及びMRI撮影
特掲診療料等	

特 掲 診 療 料 等	冠動脈CT撮影加算 心臓MRI撮影加算 無菌製剤処理料 心大血管疾患リハビリテーション料(I) 脳血管疾患等リハビリテーション料(III) 運動器リハビリテーション料(II) 呼吸器リハビリテーション料(I) 医科点数表第2章第9部処置の通則の5に掲げる処置の休日加算1 医科点数表第2章第9部処置の通則の5に掲げる処置の時間外加算1 医科点数表第2章第9部処置の通則の5に掲げる処置の深夜加算1 経皮的冠動脈形成術(特殊カテーテルによるもの) 胸腔鏡下弁形成術 胸腔鏡下弁置換術 経カテーテル弁置換術(経心尖大動脈弁置換術及び経皮的大動脈弁置換術) 経皮的僧帽弁クリップ術 不整脈手術 左心耳閉鎖術(胸腔鏡下によるもの) 不整脈手術 左心耳閉鎖術(経カテーテル的手術によるもの) 経皮的中隔心筋焼灼術 ペースメーカー移植術及びペースメーカー交換術 ペースメーカー移植術及びペースメーカー交換術(リードレスペースメーカー) 両心室ペースメーカー移植術(経静脈電極の場合)及び両心室ペースメーカー交換術(経静脈電極の場合) 植込型除細動器移植術(経静脈リードを用いるもの又は皮下植込型リードを用いるもの)、植込型除細動器交換術(その他のもの)及び経静脈電極抜去術 両室ペーシング機能付き植込型除細動器移植術(経静脈電極の場合)及び両室ペーシング機能付き植込型除細動器交換術(経静脈電極の場合) 大動脈バルーンパンピング法(IABP法) 経皮的循環補助法(ポンプカテーテルを用いたもの) 補助人工心臓 植込型補助人工心臓(非拍動流型) 経皮的下肢動脈形成術 医科点数表第2章第10部手術の通則の12に掲げる手術の休日加算1 医科点数表第2章第10部手術の通則の12に掲げる手術の時間外加算1 医科点数表第2章第10部手術の通則の12に掲げる手術の深夜加算1 医科点数表第2章第10部手術の通則の16に掲げる手術 輸血管管理料II 胃瘻造設時嚥下機能評価加算 麻酔管理料(I) 看護職員処遇改善評価料 外来・在宅ベースアップ評価料(I) 入院ベースアップ評価料 酸素の購入価格の届出

区分	がんセンター
基本 診 療 料	地域歯科診療支援病院歯科初診料 歯科外来診療安全対策加算2 歯科外来診療感染対策加算3 専門病院入院基本料(7:1) 診療録管理体制加算2 医師事務作業補助体制加算1(20:1) 急性期看護補助体制加算(25:1)(看護補助者5割未満) 療養環境加算 重症者等療養環境特別加算 無菌治療室管理加算1 無菌治療室管理加算2 放射線治療病室管理加算(治療用放射性同位元素による場合) 放射線治療病室管理加算(密封小線源による場合) 医療安全対策加算1 感染対策向上加算1 患者サポート体制充実加算 褥瘡ハイリスク患者ケア加算 後発医薬品使用体制加算1 病棟薬剤業務実施加算1 データ提出加算2 緩和ケア診療加算 バイオ後続品使用体制加算 入退院支援加算1 術後疼痛管理チーム加算 栄養サポートチーム加算 緩和ケア病棟入院料1(7:1)
	情報通信機器を用いた診療に係る基準 外来栄養食事指導料の注2に規定する基準 外来栄養食事指導料の注3に規定する基準 がん性疼痛緩和指導管理料 がん患者指導管理料イ がん患者指導管理料ロ がん患者指導管理料ハ がん患者指導管理料ニ 外来放射線照射診療料 外来腫瘍化学療法診療料1 連携充実加算 ニコチン依存症管理料 外来緩和ケア管理料 外来腫瘍化学療法診療料の注9に規定するがん薬物療法体制充実加算 療養・就労両立支援指導料の注3に掲げる相談支援加算
特 掲 診 療 料 等	

特 掲 診 療 料 等	がん治療連携計画策定料
	薬剤管理指導料
	医療機器安全管理料 1
	医療機器安全管理料 2
	医療機器安全管理料 (歯科)
	遺伝カウンセリング加算
	遺伝性腫瘍カウンセリング加算
	CT透視下気管支鏡検査加算
	画像診断管理加算 1
	画像診断管理加算 2
	遠隔画像診断
	ポジトロン断層・コンピューター断層複合撮影
	ポジトロン断層・コンピューター断層複合撮影 (アミロイドPETイメージング剤を用いた場合に限る。)
	CT撮影及びMRI撮影
	乳房MRI撮影加算
	頭部MRI撮影加算
	全身MRI撮影加算
	抗悪性腫瘍剤処方管理加算
	外来化学療法加算 1
	無菌製剤処理料
ストーマ合併症加算	
がん性疼痛緩和指導管理料の注 2 に規定する難治性がん性疼痛緩和指導管理加算	
リンパ浮腫複合的治療料	
組織拡張器による再建手術 (乳房 (再建手術) の場合に限る。)	
乳腺腫瘍画像ガイド下吸引術 (一連につき) (MRI によるもの)	
乳腺悪性腫瘍ラジオ波焼灼療法	
乳がんセンチネルリンパ節加算 1 及びセンチネルリンパ節生検 (併用)	
乳腺悪性腫瘍手術 (乳輪温存乳房切除術 (腋窩郭清を伴わないもの) 及び乳輪温存乳房切除術 (腋窩郭清を伴うもの))	
ゲル充填人工乳房を用いた乳房再建術 (乳房切除後)	
胸腔鏡下良性縦隔腫瘍手術 (内視鏡手術用支援機器を用いる場合)	
胸腔鏡下縦隔悪性腫瘍手術 (内視鏡手術用支援機器を用いる場合)	
胸腔鏡下肺悪性腫瘍手術 (区域切除で内視鏡手術用支援機器を用いる場合)	
胸腔鏡下肺悪性腫瘍手術 (肺葉切除又は 1 肺葉を超えるもので内視鏡手術用支援機器を用いる場合)	
胸腔鏡下食道悪性腫瘍手術 (内視鏡手術用支援機器を用いる場合)	
腹腔鏡下胃切除術 (内視鏡手術用支援機器を用いる場合)	
腹腔鏡下噴門側胃切除術 (内視鏡手術用支援機器を用いる場合)	
腹腔鏡下胃全摘術 (内視鏡手術用支援機器を用いる場合)	
腹腔鏡下肝切除術	
腹腔鏡下腓体尾部腫瘍切除術	
早期悪性腫瘍大腸粘膜下層剥離術	
腹腔鏡下腎悪性腫瘍手術 (内視鏡手術用支援機器を用いるもの)	

特 掲 診 療 料 等	腹腔鏡下腎悪性腫瘍手術 (内視鏡手術用支援機器を用いるもの)
	腹腔鏡下膀胱悪性腫瘍手術
	腹腔鏡下小切開膀胱悪性腫瘍手術
	人工尿道括約筋植込・置換術
	腹腔鏡下前立腺悪性腫瘍手術
	腹腔鏡下前立腺悪性腫瘍手術 (内視鏡手術用支援機器を用いるもの)
	腹腔鏡下子宮悪性腫瘍手術 (子宮体がんに限る。)
	医科点数表第 2 章第 10 部手術の通則の 16 に掲げる手術
	医科点数表第 2 章第 10 部手術の通則の 19 に掲げる手術 (遺伝性乳癌卵巣癌症候群患者に対する乳房切除術に限る。)
	医科点数表第 2 章第 10 部手術の通則の 19 に掲げる手術 (遺伝性乳癌卵巣癌症候群患者に対する子宮付属器腫瘍摘出術)
	輸血管理料 II
	輸血適正使用加算
	人工肛門・人工膀胱造設術前処置加算
	胃瘻造設時嚥下機能評価加算
	麻酔管理料 (I)
	放射線治療専任加算
	外来放射線治療加算
	高エネルギー放射線治療
	1 回線量増加加算
	強度変調放射線治療 (IMRT)
画像誘導放射線治療 (IGRT)	
体外照射呼吸性移動対策加算	
定位放射線治療	
定位放射線治療呼吸性移動対策加算	
画像誘導密封小線源治療加算	
保険医療機関間の連携による病理診断	
病理診断管理加算 1	
悪性腫瘍病理組織標本加算	
口腔病理診断管理加算 1	
外来・在宅ベースアップ評価料 (I)	
歯科外来・在宅ベースアップ評価料 (I)	
入院ベースアップ評価料 9 1	
入院時食事療養/生活療養 (I)	
術後のアスピリン経口投与療法 下部直腸を除く大腸がん (ステージがⅢ期であって、肉眼による観察及び病理学的見地から完全に切除されたと判断されるものに限る。)	
先進医療に関する事項	

区分	精神医療センター
基本診療料	精神病棟入院基本料（A・B病棟15：1） 救急医療管理加算 診療録管理体制加算2 医師事務作業補助体制加算2（A・B病棟100：1、E・G病棟40：1） 看護配置加算（A・B病棟） 看護補助加算1（A・B病棟） 精神科心急入院施設管理加算 精神病棟入院時医学管理加算（A・B病棟） 精神科地域移行実施加算（A・B病棟） 医療安全対策加算1（医療安全対策地域連携加算1を含む） 感染対策向上加算2（連携強化加算を含む） 患者サポート体制充実加算 精神科救急搬送患者地域連携紹介加算 後発医薬品使用体制加算1 精神科急性期医師配置加算1 精神科救急急性期医療入院料（E・G病棟） （精神科救急医療体積加算2、看護職員夜間配置加算を含む） データ提出加算1及び3
	薬剤管理指導料 精神科退院時共同指導料1及び2 遠隔画像診断 CT撮影（マルチスライスCT） 検体検査管理加算（I） 療養生活継続支援加算 精神科作業療法 精神科ショート・ケア「大規模なもの」 精神科ショート・ケア「小規模なもの」 精神科デイ・ケア「大規模なもの」 精神科デイ・ケア「小規模なもの」 抗精神病特定薬剤治療指導管理料（治療抵抗性統合失調症治療指導管理料） 医療保護入院等診療料 入院時食事療養費（I） 外来・在宅ベースアップ評価料（1） 入院ベースアップ評価料58 クラウン・ブリッジ維持管理料 CAD/CAM冠及びCAD/CAMインレー 歯科外来・在宅ベースアップ評価料（1）
特掲診療料等	

区分	小児医療センター
基本診療料	地域歯科診療支援病院歯科初診料 歯科外来診療医療安全対策加算2 歯科外来診療感染対策加算4 歯科診療特別対応連携加算 一般病棟入院基本料（急性期一般入院基本料1）（7：1） 救急医療管理加算 診療録管理体制加算3 医師事務作業補助体制加算1（20：1） 25対1急性期看護補助体制加算（看護補助者5割未満）（告示注4看護補助体制充実加算を含む） 看護職員夜間配置加算（12対1配置加算2） 療養環境加算 医療安全対策加算1 医療安全対策地域連携加算1 感染対策向上加算1（告示注5抗菌薬適正使用体制加算を含む） 患者サポート体制充実加算 ハイリスク妊娠管理加算 ハイリスク分娩管理加算 データ提出加算2 入退院支援加算3 地域医療体制確保加算 特定集中治療室管理料5（告示注1、小児加算、早期離床・リハビリテーション加算を含む） 新生児特定集中治療室管理料2 新生児治療回復室入院医療管理料 小児入院医療管理料1（プレイルーム加算イ、菌治療管理加算、養育支援体制加算を含む）
	がん性疼痛緩和指導管理料 小児運動器疾患指導管理料 乳腺炎重症化予防ケア・指導料 薬剤管理指導料 医療機器安全管理料1 歯科治療時医療管理料 在宅経肛門的自己洗腸指導管理料 遺伝学的検査 「注2」流産検体を用いた絨毛染色体検査 骨髄微小残存病変量測定 先天性代謝異常症検査 抗アデノ随伴ウイルス9型（AAV9）抗体 HPV核酸検出及びHPV核酸検出（簡易ジェノタイプ判定） ウイルス・細菌核酸多項目同時検出 検体検査管理加算（I） 検体検査管理加算（II） 遺伝カウンセリング加算
特掲診療料等	

特 掲 診 療 料 等	胎児心エコー法
	ヘッドアップティルト試験
	脳波検査判断料Ⅰ
	神経学的検査
	小児食物アレルギー負荷検査
	CT撮影及びMRI撮影
	無菌製剤処置料
	心大血管疾患リハビリテーション料（Ⅰ）（初期加算・急性期リハビリテーション加算を含む）
	脳血管疾患等リハビリテーション料（Ⅱ）（同上）
	運動器リハビリテーション料（Ⅰ）（同上）
	呼吸器リハビリテーション料（Ⅰ）（同上）
	障害児（者）リハビリテーション料
	がん患者リハビリテーション料
	ストーマ合併症加算
	口腔粘膜処置
	CAD/CAM冠及びCAD/CAMインレー
	ペースメーカー移植術及びペースメーカー交換術
	両心室ペースメーカー移植術（心筋電極の場合）及び両心室ペースメーカー交換術（心筋電極の場合）
	植込型除細動器移植術（心筋リードを用いるもの）及び植込型除細動器交換術（心筋リードを用いるもの）
	両室ペーシング機能付き植込型除細動器移植術（心筋電極の場合）及び両室ペーシング機能付き植込型除細動器交換術（心筋電極の場合）
大動脈バルーンパンピング法（IABP法）	
胎児胸腔・羊水腔シャント術	
無心体双胎焼灼術	
胎児輸血術及び臍帯穿刺	
胃瘻造設術	
胃瘻造設時嚥下機能評価加算	
輸血管管理料Ⅱ	
人工肛門・人工膀胱造設術前処置加算	
レーザー機器加算	
麻酔管理料（Ⅰ）	
歯科麻酔管理料	
クラウン・ブリッジ維持管理料	
外来・在宅ベースアップ評価料（Ⅰ）	
歯科外来・在宅ベースアップ評価料（Ⅰ）	
入院ベースアップ評価料154	
入院時食事療養／生活療養（Ⅰ）	

届出医療機関

区 分	心 臓 血 管 セ ン タ ー	が ん セ ン タ ー	精 神 医 療 セ ン タ ー	小 児 医 療 セ ン タ ー
結核指定医療機関	○	○	○	○
生活保護法指定医療機関	○	○	○	○
労災保険指定医療機関	○	○	○	—
指定自立支援（育成医療・更生医療）医療機関	○	—	—	○
未熟児養育医療機関	—	—	—	○
身体障害者福祉法指定医	○	○	—	○
原子爆弾被爆者一般疾病医療取扱病院	○	○	○	—
救急告示病院	○	—	—	—
精神科応急入院指定病院	—	—	○	—
医療観察法指定入院医療機関 ・指定通院医療機関 ・鑑定入院医療機関	—	—	○	—
障害者総合支援法指定自立支援医療機関（精神通院医療）	—	—	○	○
公務災害補償の医療機関	○	○	○	—
整形外科機能訓練施設	○	—	—	—
地域医療支援病院	○	—	—	—
指定難病指定医療機関	○	○	○	○
小児慢性特定疾病指定医療機関	○	○	○	○

2 病院の沿革

(1) 心臓血管センター

年 月	概 要
昭和 1 5 年 6 月	教員保養所として現在地に開設（病床数 50 床）
1 8 9	一般県民を対象とした亀泉園保養所 10 床を併設
2 5 4	県職員保養所 20 床を併設
5	警察官保養所 10 床を併設
2 7 3	県立保養所として統合、改称（90 床）
1 0	病床 100 床を増床（190 床）
3 2 1	県立療養所に改称
3 5 3	結核病棟 60 床を解体、成人病病棟 80 床を新設（210 床）
3 7 4	「県立前橋病院」に改称、成人病研究所を併設
3 9 4	地方公営企業法の適用を受け、企業会計に移行
7	救急病院の指定を受ける
1 0	成人病病棟 28 床を増設（238 床）
4 4 6	一般病棟 136 床増床（一般 244 床、結核 130 床）
4 6 4	新館 5 階建一般病棟完成
4 9 6	病床数 326 床に変更（一般 236 床、結核 90 床）
5 2 4	I C U 病棟 4 床開棟
5 6 1 1	放射線診断棟増設
1 2	重症室、重症看護実施の承認を受ける
5 7 8	人間ドック開始
6 3 3	3 階一部改造（人間ドック 2 床増設）
平成 2 6	24 時間心疾患救急医療体制開始
3 2	特定集中治療室（I C U）管理の承認基準に係る承認を受ける
4	結核病棟 90 床廃止
1 2	循環器病センター（仮称）本体工事着工
6 1	循環器病センター（仮称）本体工事完成・引き渡し
4	県立循環器病センターに改称
	院内保育所を設置、保育所運営協議会に運営を委託（平成 17 年 4 月廃止）
	上毛電鉄循環器病センター駅設置・開業
	循環器病センター施設使用許可を受ける
	（一般 220 床、I C U 6 床、人間ドック 10 床）
5	県立循環器病センターオープン
6	全国自治体病院協議会群馬県支部長に谷口院長が就任
8	心臓血管外科手術 500 症例達成
7 1	阪神淡路大震災の保健医療チームに職員を派遣（3 班延 10 人）
8 5	循環器病センターホスピタルパーク開園
6	レジデント（後期研修）制度スタート
9 3	臨床専門医室増築工事（増築面積 94.55 m ² ）完成
1 1 3	外溝整備工事（キャノピー・風除室、外溝、電気設備、植栽工事等）完成
	職員宿舍建設工事（3 棟、延床面積 1,158.78 m ² ）完成
1 1 6	カルテ開示を実施
1 1 1	「'99 群馬ライブ」開催
1 2 1	冠動脈造影検査（C A G）10,000 例達成
2	吸収式冷温水発生機増設工事完成、本格稼働開始
9	第 6 回日本心臓リハビリテーション学会開催
	病院ボランティア活動開始
1 0	不整脈カテーテル心筋焼灼術 1,000 例達成
1 3 6	県立心臓血管センターに改称
	上毛電鉄心臓血管センター駅に改称
1 0	ぐんまりハビリパーク完成

年 月	概 要
平成 1 3 年 1 1 月	ぐんまりハビリパークに皇太子殿下下行啓
1 2	外来・手術室棟増築工事着工
1 4 3	病床数 240 床に変更（I C U 6 床→10 床）
1 1	心臓リハビリ棟建設工事着工
1 5 4	外来・手術室棟増築工事完成、引き渡し
1 0	新 I C U（10 床）供用開始
1 6 3	心臓リハビリ棟建設工事完成、引き渡し
	心臓血管センター新棟増築完成記念式開催
1 7 6	オーダリングシステム運用開始
8	第 1 回健康公開講座開催
1 0	病床運用見直し（I C U 16 床→12 床）
1 8 3	日本医療機能評価機構認定（ver. 4.0）
6	ヘルスアップ事業開始
1 9 1 0	地域医療支援病院認定
2 0 2	第 1 回登録医大会
1 1	冠動脈形成術（P C I）6,000 例達成
2 1 3	群馬県が運行を始めたドクターヘリの受け入れを開始
7	不整脈カテーテル心筋焼灼術 5,000 例達成
2 2 4	核医学検査（シンチ）25,000 件達成
6	心臓血管外科手術 5,000 例達成
7	7：1 看護体制の開始
8	冠動脈造影検査（C A G）30,000 例達成
2 3 1	病院敷地内全面禁煙化
3	東日本大震災の被災地へ職員派遣（第 1 回医療救護班）
	日本医療機能評価機構認定更新（ver. 6.0）
	植込型補助人工心臓実施施設認定
4	D P C（包括評価制度）対象病院へ移行
5	東日本大震災の被災地へ職員派遣（第 2 回医療救護班）
7	東日本大震災の被災地へ職員派遣（診療放射線技師第 3 班）
2 4 3	第 1 回群馬県立病院フォーラム開催
	体育館解体・構内駐車場増設（38 台分）
	全国自治体病院協議会群馬県支部長に大島院長が就任
1 0	心臓血管外科手術 6,000 例達成
2 5 1	心エコー検査 100,000 例達成
2 6 7	冷凍凝固カテーテルアブレーション第 1 例を実施
1 0	経カテーテル的大動脈弁置換術実施施設認定
1 2	経カテーテル的大動脈弁置換術第 1 例を実施
2 7 1	不整脈カテーテル焼灼術 10,000 例達成
3	ハイブリッド手術室運用開始
9	冠動脈造影検査（C A G）40,000 例達成
2 8 4	熊本地震の被災地へ職員派遣（医療救護班 5 名）
7	病床数 195 床に変更（5 階東 45 床→0 床）
1 2	入院支援センター運用開始
	冠動脈形成術（P C I）10,000 例達成
2 9 1	ホットバルーンカテーテルアブレーション第 1 例を実施
8	経食道心エコー検査 10,000 件達成
1 0	リードレスペースメーカー植込術第 1 例を実施
1 1	心臓血管外科手術 8,000 例達成

		概 要
平成30年	4月	地域包括ケア病室運用開始 経カテーテル的大動脈弁置換術100例達成 経カテーテル心房中隔欠損閉鎖術実施施設認定 経カテーテル動脈管開存閉鎖術実施施設認定 経カテーテル心房中隔欠損閉鎖術第1例実施 レーザーバルーン内視鏡下アブレーション第1例を実施
	6	経カテーテル動脈管開存閉鎖術第1例実施
	9	レーザーバルーン内視鏡下アブレーション第1例を実施
31	12	経カテーテル動脈管開存閉鎖術第1例実施
	3	心臓血管外科手術9,000例達成 不整脈カテーテル焼却術14,000例達成
	4	成人先天性心疾患学会連携修練施設認定 診療材料共同購入を導入
令和	元	心骨粗しょう症サポート外来開始
	9	左心耳閉鎖デバイス留置術第1例を実施
	10	地域連携・入退院センター運用開始 不整脈カテーテル焼灼術15,000例達成
	12	経カテーテル的大動脈弁置換術200例達成
2	3	ステントグラフト内挿術1,000例達成
	4	帰国者・接触者外来開設
	6	下肢静脈瘤血管内焼灼術500例達成
3	2	経カテーテル的大動脈弁置換術300例達成 心臓血管外科手術10,000例達成
	4	不整脈カテーテル焼却術18,000例達成
	6	経皮的リード抜去100例達成
	9	経皮的僧帽弁接合不全修復術第1例を実施
11	1	新型コロナウイルス感染症重点医療機関の指定（確保病床10床）
4	1	新型コロナ患者入院治療を開始
	3	経カテーテル的大動脈弁置換術400例達成 検体検査業務の完全自主運営化
	8	新型コロナウイルス感染症患者の確保病床拡大（10床→11床）
	11	経カテーテル的大動脈弁置換術500例達成 不整脈カテーテル焼灼術19,000例達成
5	8	不整脈カテーテル焼灼術20,000例達成
	10	新型コロナウイルス感染症患者の確保病床の変更（11床→3床）
6	7	パルスフィールドアブレーション第1例を実施

(2) がんセンター

年 月	概 要
昭和30年11月	県立東毛療養所として発足（病床数250床）
33 3	本館、診療所焼失
1 1	〃 〃 復旧完成
39 4	地方公営企業法の適用を受け、企業会計に移行
1 2	病室の用途変更により15床減（235床）
40 4	県立東毛病院に改称
4 1 3	44床を一般に用途変更（一般44床、結核191床）
4 6 3	新病棟第1期工事完成 一般160床増床、44床減床、結核41床減床（一般160床、結核150床）
6	新病棟第2期工事完成 一般90床増床、結核20床減床（一般250床、結核130床）
47 4	県立がんセンター東毛病院に改称
6	外来診療棟増設
9	R I 治療棟増設
48 10	結核50床廃止（一般250床、結核80床）
49 9	I C U使用開始
54 3	放射線診断棟新設
1 0	6階病棟66床増設 結核病棟80床廃止（一般316床）
55 4	6階病棟開棟
56 12	重症室、重症看護実施の承認を受ける
60 4	太田市外二町伝染病院組合から伝染病棟管理運営全面受託（伝染40床）
61 3	合併浄化槽、同管理室設置
63 3	MR棟増築
平成 6 8	職員宿舎（フォーレスト）竣工
8 3	新ライナック棟増設
4	新病院建設準備室設置
9 4	医療局に管理部長設置
10 4	県立がんセンターに改称
1 2	旧西病棟解体
1 1 4	伝染病棟の廃止（受託40床）
1 2 2	伝染病棟解体
1 0	旧医師公舎5棟解体
1 4 1 1	旧医師独身寮解体
1 5 1	赤城養護学校太田分校解体
1 7 3	新病院建設工事着工
19 2	新病院竣工
4	一般病床増床（316床→332床）診療科2科増（歯科、歯科口腔外科）
5	新病院開院
20 2	地域がん診療連携拠点病院に指定更新
9	旧病院解体
21 1 1	外構工事完成
23 3	東日本大震災の被災地へ医療救護班として職員派遣
24 2	特例病床（緩和ケア病棟25床）の厚生労働大臣同意
3	緩和ケア病棟基本構想策定
25 3	一般病床（緩和ケア病棟分）増床許可（332床→357床）
緩和ケア病棟建築工事着工	
26 2	緩和ケア病棟外構工事着工

年 月	概 要
平成26年 3月	緩和ケア病棟竣工
6	リニアック棟増築
6	緩和ケア病棟開棟
10	緩和ケア病棟外構工事完了
27 4	技術部にリハビリテーション課を設置
28 4	5西病棟運用休止 D P C（包括評価制度）対象病院へ移行
9	入院支援センター運用開始
11	許可病床数変更（357床→314床） 通院治療センターを旧5西病棟に移転、運用開始（20床→40床）
29 5	新電子カルテシステム運用開始（N E C→富士通）
7	検査予約センター運用開始 医師事務作業補助職員による外来診療補助開始（外来ドクタークラーク）
30 10	「がんゲノム医療連携病院」の指定
31 4	診療科2科増（腫瘍内科、骨軟部腫瘍科）
令和 元 6	手術支援ロボット「ダヴィンチ」の導入
令和 2 3	I S O 1 5 1 8 9（臨床検査室運営の国際規格）認定取得
4	新型コロナウイルス感染症患者の受入開始 （4東病棟。確保病床16床） 新型コロナウイルス感染症重点医療機関の指定
6	新型コロナウイルス感染症患者の確保病床拡大（確保病床19床）
3 3	新型コロナウイルス感染症患者の確保病床の移転及び拡大 （4東病棟から7東西病棟へ移転。確保病床40床）
4 6	新型コロナウイルス感染症対策のための7階病棟改修工事完了
6 7	手術支援ロボット「ダヴィンチ」2台目導入

(3) 精神医療センター

年 月	概 要
昭和33年12月	県立高崎療養所として発足（病床数93床）
34 4	病床137床増床（230床）
35 3	病床35床増床（265床）
39 4	地方公営企業法の適用を受け、企業会計に移行
40 4	県立高崎病院の改称
44 9	県立佐波病院建設（282床）
45 6	県立佐波病院開設
55 4	東病棟増設、90床増床（372床）
60 3	合併浄化槽設置
61 2	ボイラー室新設、ボイラー更新
3	東病棟仮眠室新設
	西病棟増改築（保護室4床増）
平成 元 3	C T室改修
4	応急入院指定病院の指定を受ける
3 1	老人性痴呆疾患センターの指定を受ける
2	夜間休日精神科救急医療開始
5 10	新病棟完成
11	病棟移転
6 11	東館（旧東病棟）改修工事終了
7 2	新本館（第2期工事）完成
4	本館移転
7 11	車庫棟完成
8 3	屋外渡り廊下等完成
9 4	県立精神医療センターに改称
11 3	外構工事完成
12 12	精神科救急情報センターの試行設置
14 3	急性期治療病棟群再編整備
7	大規模デイケア開設
15 8	精神科救急入院料取得
10	臨床研修指定病院の指定を受ける
16 8	大規模デイケアを東館に移設
17 4	病棟再編・専門病床化のため病床数を265床に変更
7	心神喪失者等医療観察法による「指定通院医療機関」の指定を受ける
18 6	心神喪失者等医療観察法による鑑定入院が始まる
19 3	労災保険指定医療機関の指定を受ける
20 4	オーダーリングシステム運用開始
21 6	医療観察小規模病床新設工事完成
	心神喪失者等医療観察法による「指定入院医療機関」の指定を受ける
23 3	医療観察法病棟新設工事着工
	東日本大震災の被災地へ心のケアチームとして職員派遣
24 2	医療観察法病棟完成・開棟式実施
3	医療観察法病棟開棟
	224床運用による病棟再編実施
24 12	体育館耐震補強工事完了
26 2	大雪のため、看護部で災害時職員参集計画発令
27 3	電子カルテシステム運用開始
28 4～5	熊本地震の被災地へ災害派遣精神医療チーム(D P A T)として職員派遣
30 5	群馬D P A Tの派遣協定を県と締結
9	北海道胆振東部地震の被災地へD P A T先遣隊を派遣（現地での活動はなし）
令和 元 7	健康増進法の一部改正により敷地内全面禁煙化

年 月	概 要
令和 元 9	台風15号による大規模停電被害の支援のため千葉県にD P A T先遣隊を派遣
2 2	中国武漢等からの帰国者受入れに係る医療支援活動にD P A T先遣隊を派遣
4	新型コロナウイルス感染症疑い患者の受入れ開始
3 2	新型コロナウイルス感染症対応病床増床（3床→5床）
5	常温拡散増幅法（Near 法）検査機器導入
4 7	178床運用による病棟再編実施（B病棟を一時閉鎖）
10	190床運用による病棟再編実施（F病棟を閉鎖、B病棟へF病棟の機能を引継ぎ開棟、G病棟9床増床（47床））
	新型コロナウイルス感染症対応病床増床（5床→6床）
6 1	能登半島地震被災者支援のためD P A T先遣隊を派遣
4	群馬県災害拠点精神科病院の指定を受ける

(4) 小児医療センター

年 月	概 要
昭和57年 4月	県立小児医療センター開設（病床数80床）
7	地方公営企業法を適用し、企業会計により開業
58 4	病床18床増床（98床）
8	重症室、重症看護実施の承認を受ける
62 3	倉庫新設
63 4	理学療法士を配置しリハビリテーション業務を開始
平成 3 1 1	予防接種事業開始
5 3	放射線棟増設
7 4	形成外科を新設
6	喘息アレルギー科、腎臓内科を新設
9 3	実習棟増設
4	心臓血管外科、血液腫瘍科を新設
10 7	新生児特定集中治療室管理の施設基準に関する診療報酬制度の届出
11 3	外来棟増設（一日入院室、予防接種室、点滴室、リハビリ訓練室等が整備）
12 3	慢性疾患児家族宿泊施設新設
1 1 1	小児医療センター中期整備計画基本計画策定
13 9	県小児救急医療支援事業を受託、北毛地区の輪番病院として小児救急医療を開始
15 3	内科病棟（感染症病棟）増築、病床5床増床（病床数103床）
4	診療科目追加（従前の小児科、小児外科、麻酔科、放射線科の4科目に循環器科、神経内科、アレルギー科、形成外科、心臓血管外科の5科目を加え、計9科目となる。）
	県立赤城養護学校小児医療センター分校開設
1 2	新病棟建築着工
1 7 3	新病棟引き渡し（病床数150床）
1 7 5	診療科目追加（産科、眼科、耳鼻咽喉科、リハビリテーション科、歯科の5科を加え、計14科目となる。）
	新病棟運用開始（新生児未熟児病棟増床、第三病棟（循環器科・血液腫瘍科）及び小児集中治療部開設、内科病棟及び外科病棟をそれぞれ第一病棟、第二病棟に改める）
	整形外科外来診療開始、総合周産期母子医療センター指定
	総合周産期特定集中治療室管理の施設基準に関する診療報酬制度の届出
	産科（外来、病棟）診療開始
6	診療科目追加（精神科を加え、15科目となる。）
	歯科・障害児歯科外来診療開始
7	リハビリテーション科外来、精神科外来診療開始
8	遺伝科外来診療開始
1 0	特定集中治療室管理の施設基準に関する診療報酬制度の届出
1 8 3	外構工事完了（外来用及び職員用駐車場拡張）
6	臨床研究室開所
1 9 4	診療科目追加（整形外科を加え、計16科目となる。）
2 0 2	新総合医療情報システム稼働
2 2 5	P I C U 2床増床（8床）
2 3 3	東日本大震災の被災地へ医療救護班として職員派遣
4	N I C U 3床増床（15床）、G C U 2床減床（18床）
9	管理棟増築工事完成
2 4 2	新生児治療回復室入院医療管理の施設基準に関する診療報酬制度の届出
7	開院30周年記念行事
1 0	登録医制度開始
2 5 2	電子カルテシステム運用開始
2 6 2	第二病棟(外科)改修及び増築工事着工
3	第1回登録医大会開催
4	D P C（包括評価制度）対象病院へ移行

年 月	概 要
平成27年 1月	第二病棟改修及び増築工事完成
2 8 1	外来棟増築・改修等建築工事着工
2 9 3	外来棟増築・改修等建築工事完成
7	駐車場増設工事着工
1 2	駐車場増設工事完成
令和 2 4	新型コロナウイルス感染症患者の受入開始
4 1	新型コロナウイルス感染症陽性患者外来診療（小児患者の輪番病院）
4	新型コロナウイルス感染症重点医療機関の指定（確保病床11床）
6 4	心理相談室開設
6 6	入院支援センター開設
7 3	群馬県立小児医療センター再整備マスタープラン策定

3 組織図

○ 経営戦略課

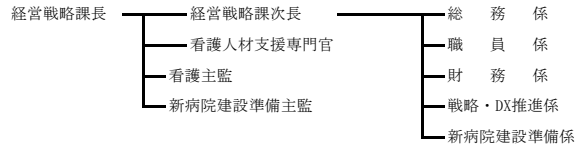

○ 心臓血管センター

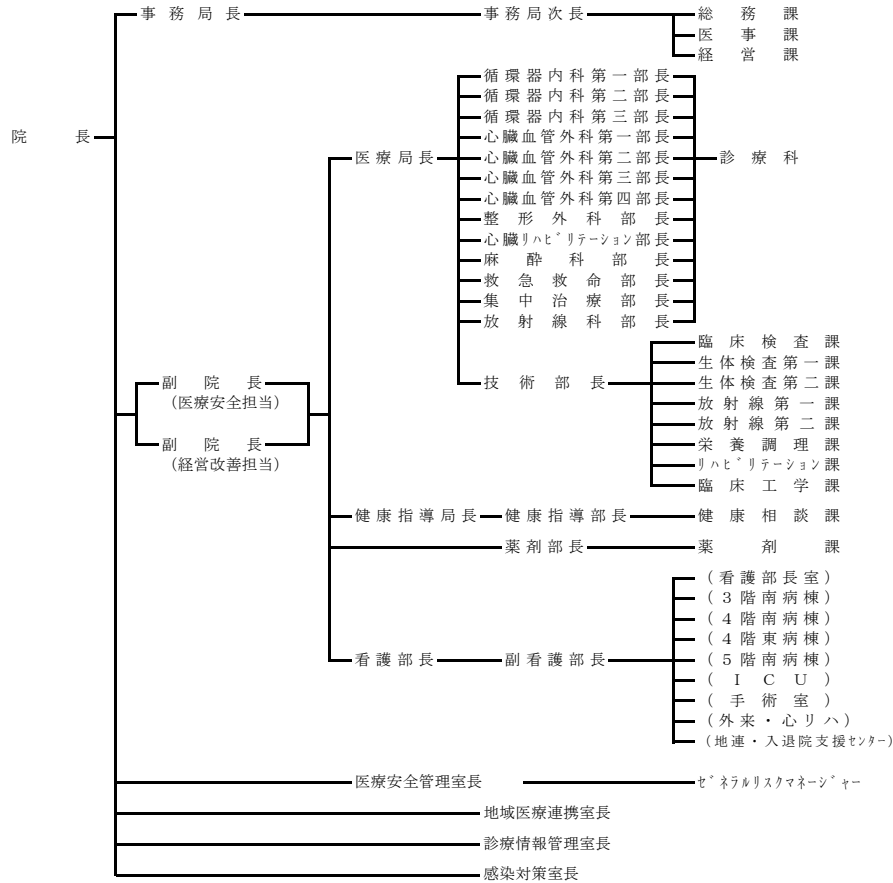

○ がんセンター

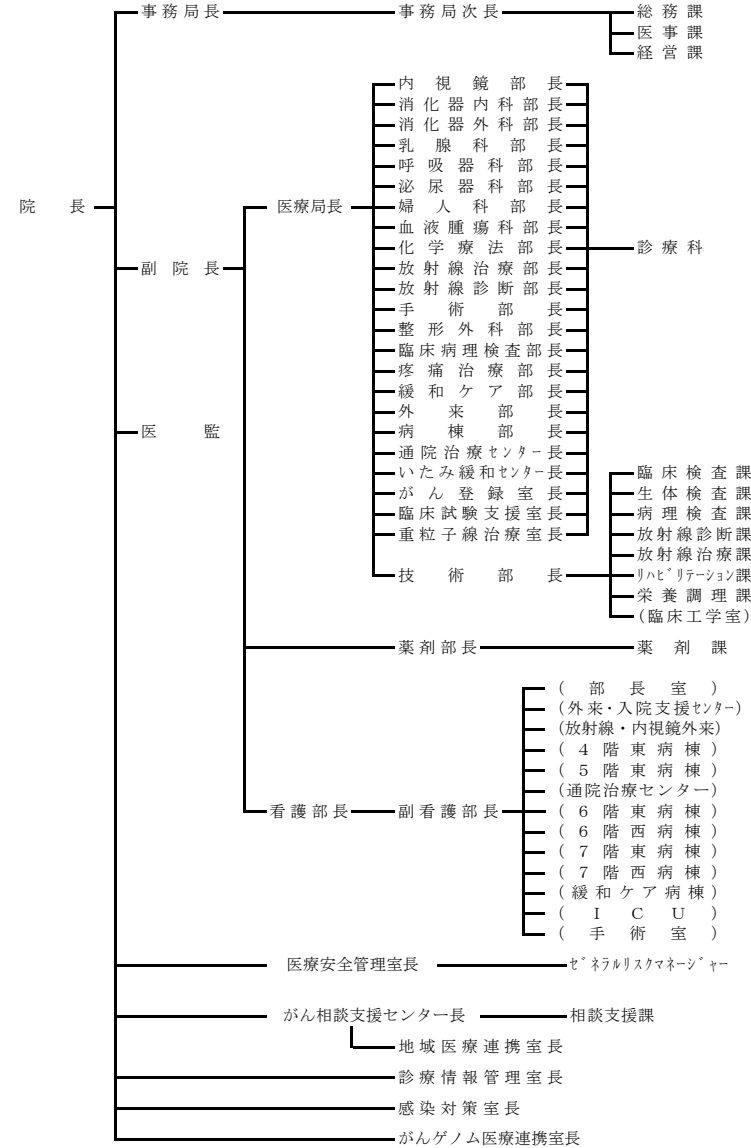

[注] ()内は院内組織である。
本図は令和7年3月31日現在の状況である。

○ 精神医療センター

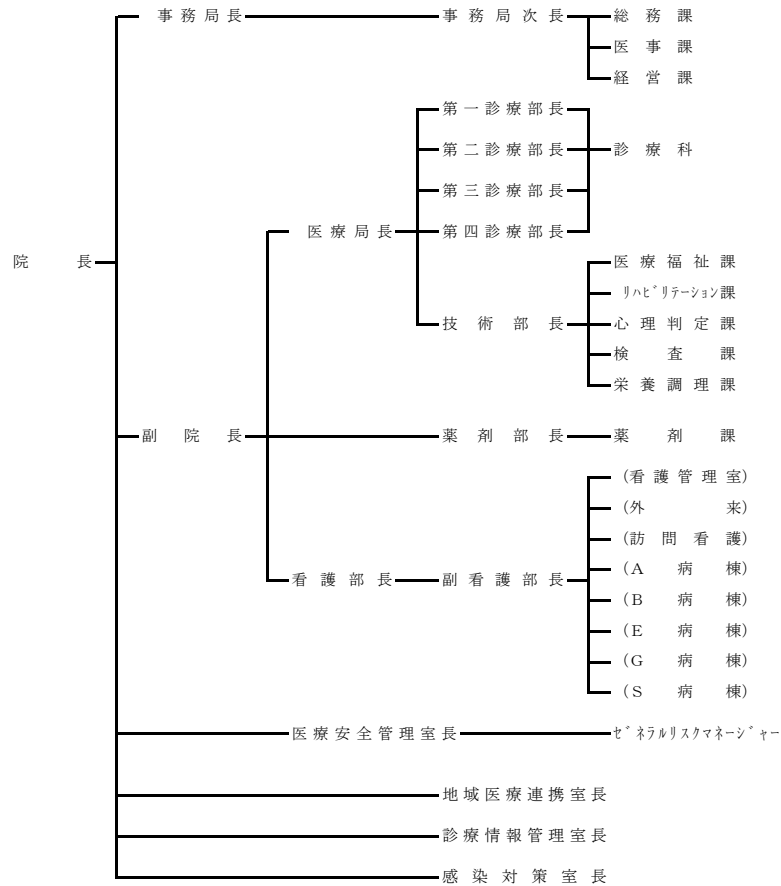

○ 小児医療センター

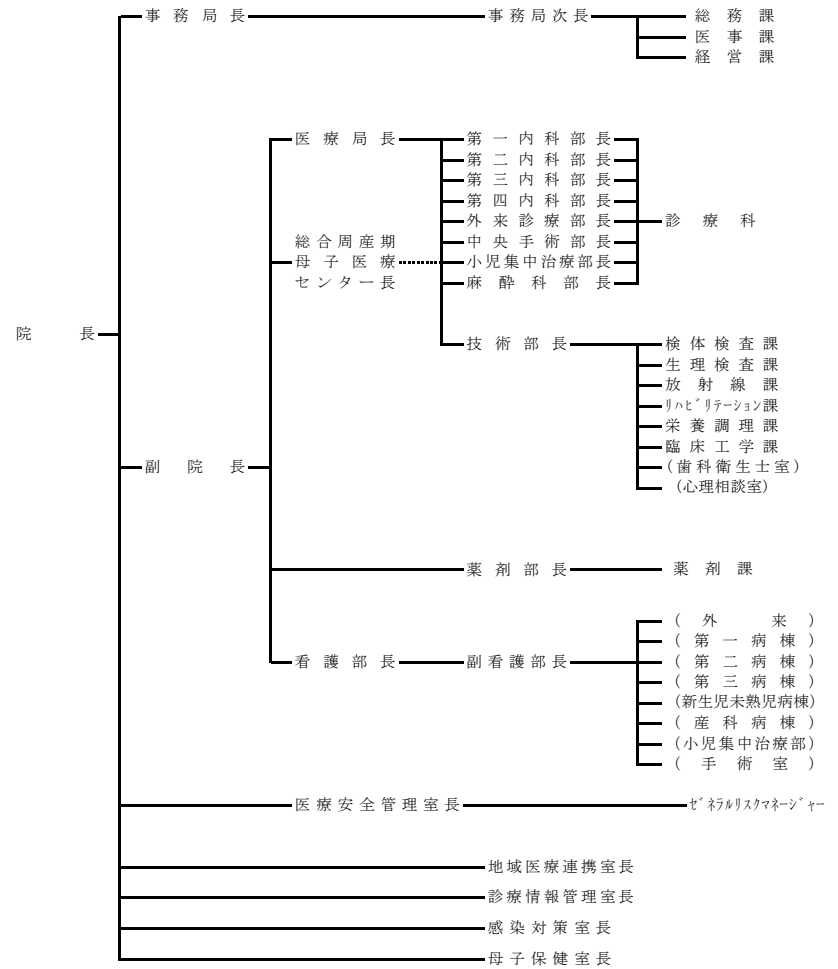

[注] () 内は院内組織である。

本図は令和7年3月31日現在の状況である。

第 2 患者の状況

第2 患者の状況

(1) 月別入院患者の状況 (年診療日数: 令和6年度365日、令和5年度366日)

(単位 人)

区 分		令和6年度												6年度 計 A	5年度 計 B	5年度との比較		
		4月	5月	6月	7月	8月	9月	10月	11月	12月	1月	2月	3月			増減A-B	比率A/B%	
セ 心 臓 血 管	延 患 者 数	3,930	3,745	3,638	3,824	4,037	3,172	3,243	3,520	3,956	4,202	3,867	4,069	45,203	42,869	2,334	105.4	
		ICU収容者	267	312	279	245	297	254	299	287	301	330	256	274	3,401	3,407	△ 6	99.8
	入退区分	入 院	415	423	395	417	413	341	403	404	399	426	396	389	4,821	4,618	203	104.4
		退 院	400	416	416	385	445	347	387	392	441	351	412	405	4,797	4,634	163	103.5
	1日平均患者数		131	121	121	123	130	106	105	117	128	136	138	131	124	117	7	106.0
が ん セ ン タ ー	延 患 者 数	5,275	5,557	5,366	5,458	5,321	5,752	5,886	5,250	5,312	5,168	5,054	5,859	65,258	62,002	3,256	105.3	
		緩和ケア	265	308	375	343	413	299	497	444	366	304	306	324	4,244	4,382	△ 138	96.9
		ICU収容者	82	89	69	85	76	70	91	81	85	79	74	79	960	924	36	103.9
	入退区分	入 院	458	522	400	492	461	493	497	444	437	493	458	472	5,627	5,242	385	107.3
		退 院	464	484	435	457	484	469	511	449	505	404	468	474	5,604	5,257	347	106.6
1日平均患者数		176	179	179	176	172	192	190	175	171	167	181	189	179	169	10	105.9	
セ 精 神 医 療	延 患 者 数	4,843	5,057	5,031	4,902	4,628	4,366	4,564	4,377	4,592	4,812	4,331	4,380	55,883	54,848	1,035	101.9	
	入退区分	入 院	42	46	45	47	43	40	40	38	40	50	32	43	506	558	△ 52	90.7
		退 院	40	49	37	65	42	51	36	34	43	40	49	41	527	531	△ 4	99.2
	1日平均患者数		161	163	168	158	149	146	147	146	148	155	155	141	153	150	3	102.0
セ 小 児 医 療	延 患 者 数	3,028	3,145	3,168	3,222	2,988	2,763	2,951	2,988	3,184	3,053	2,621	3,112	36,223	37,666	△ 1,443	96.2	
		未熟児・新生児	772	750	887	868	773	788	938	906	905	825	775	884	10,071	10,438	△ 367	96.5
		産 科	410	340	342	390	310	282	229	244	281	257	295	318	3,698	3,765	△ 67	98.2
		歯 科	37	32	34	37	27	34	36	34	38	32	31	33	405	355	50	114.1
		NICU等収容者	430	419	425	413	431	436	455	442	452	439	413	442	5,197	4,988	209	104.2
	入退区分	入 院	268	277	282	338	313	277	256	279	303	302	251	333	3,479	3,130	349	111.2
		退 院	258	273	288	331	339	265	251	284	323	277	259	316	3,464	3,139	325	110.4
1日平均患者数		101	101	106	104	96	92	95	100	103	98	94	100	99	103	△ 4	96.1	
合 計	延 患 者 数	17,076	17,504	17,203	17,406	16,974	16,053	16,644	16,135	17,044	17,235	15,873	17,420	202,567	197,385	5,182	102.6	
		ICU収容者	349	401	348	330	373	324	390	368	386	409	330	353	4,361	4,331	30	100.7
		NICU等収容者	430	419	425	413	431	436	455	442	452	439	413	442	5,197	4,988	209	104.2
	入退区分	入 院	1,183	1,268	1,122	1,294	1,230	1,151	1,196	1,165	1,179	1,271	1,137	1,237	14,433	13,548	885	106.5
		退 院	1,162	1,222	1,176	1,238	1,310	1,132	1,185	1,159	1,312	1,072	1,188	1,236	14,392	13,561	831	106.1
	1日平均患者数		569	565	573	561	548	535	537	538	550	556	567	562	555	539	16	103.0

(注)NICU等収容者はNICU、PICU、MFICUの計。

(2) 月別外来患者の状況

(年診療日数: 令和6年度243日、令和5年度243日)

(単位 人)

区分	令和6年度												6年度 計 A	5年度 計 B	5年度との比較			
	4月	5月	6月	7月	8月	9月	10月	11月	12月	1月	2月	3月			増減A-B	比率A/B%		
セ ン タ ー 心 臓 血 管	延 患 者 数	5,581	5,158	5,186	5,589	4,827	5,339	5,556	5,085	5,446	4,920	4,691	5,032	62,410	62,846	△ 436	99.3	
	通院区分	初 診	467	461	416	487	415	434	486	456	440	484	465	436	5,447	5,195	252	104.9
		再 診	5,114	4,697	4,770	5,102	4,412	4,905	5,070	4,629	5,006	4,436	4,226	4,596	56,963	57,651	△ 688	98.8
	1 日 平 均 患 者 数	266	246	259	254	230	281	253	254	272	259	261	252	257	259	△ 2	99.2	
セ ン タ ー が ん	延 患 者 数	8,621	8,330	8,151	8,578	7,916	7,780	8,986	8,109	8,012	7,937	7,766	8,490	98,676	96,384	2,292	102.4	
	緩和ケア	17	14	18	24	29	40	29	34	38	26	29	30	328	253	75	129.6	
	通院区分	初 診	388	367	350	366	365	365	395	364	357	386	329	323	4,355	4,573	△ 218	95.2
		再 診	8,233	7,963	7,801	8,212	7,551	7,415	8,591	7,745	7,655	7,551	7,437	8,167	94,321	91,811	2,510	102.7
1 日 平 均 患 者 数	411	397	408	390	377	409	408	405	401	418	431	425	406	397	9	102.3		
セ ン タ ー 精 神 医 療	延 患 者 数	2,178	2,145	1,986	2,247	2,056	1,995	2,154	2,005	2,086	2,000	1,867	1,994	24,713	25,616	△ 903	96.5	
	精神	1,829	1,842	1,700	1,937	1,818	1,765	1,878	1,763	1,833	1,756	1,632	1,738	21,491	21,693	△ 202	99.1	
	デイケア	275	230	229	237	177	174	210	190	202	199	183	214	2,520	3,296	△ 776	76.5	
	歯科	74	73	57	73	61	56	66	52	51	45	52	42	702	627	75	112.0	
	通院区分	初 診	45	38	36	46	36	37	40	29	33	33	31	38	442	496	△ 54	89.1
		再 診	2,133	2,107	1,950	2,201	2,020	1,958	2,114	1,976	2,053	1,967	1,836	1,956	24,271	25,120	△ 849	96.6
1 日 平 均 患 者 数	104	102	99	102	98	105	98	100	104	105	104	100	102	105	△ 3	97.1		
セ ン タ ー 小 児 医 療	延 患 者 数	3,534	3,497	3,395	3,961	4,112	3,583	3,663	3,310	3,609	3,533	3,234	4,002	43,433	42,397	1,036	102.4	
	未熟児・新生児	255	259	227	284	313	250	252	226	236	237	232	295	3,066	2,915	151	105.2	
	産科	314	378	308	341	290	256	311	288	299	294	281	310	3,670	3,474	196	105.6	
	歯科	337	348	323	370	390	334	353	297	306	321	285	331	3,995	3,936	59	101.5	
	通院区分	初 診	264	257	260	291	296	261	250	249	265	263	225	263	3,144	3,144		100.0
		再 診	3,270	3,240	3,135	3,670	3,816	3,322	3,413	3,061	3,344	3,270	3,009	3,739	40,289	39,253	1,036	102.6
1 日 平 均 患 者 数	168	167	170	180	196	189	167	166	180	186	180	200	179	174	5	102.9		
合 計	延 患 者 数	19,914	19,130	18,718	20,375	18,911	18,697	20,359	18,509	19,153	18,390	17,558	19,518	229,232	227,243	1,989	100.9	
	通院区分	初 診	1,164	1,123	1,062	1,190	1,112	1,097	1,171	1,098	1,095	1,166	1,050	1,060	13,388	13,408	△ 20	99.9
		再 診	18,750	18,007	17,656	19,185	17,799	17,600	19,188	17,411	18,058	17,224	16,508	18,458	215,844	213,835	2,009	100.9
	1 日 平 均 患 者 数	948	911	936	926	901	984	925	925	958	968	975	976	943	935	8	100.9	

(3) 病棟・科別入院患者の状況

区分	許可 病床数 (床)	前年度末 在院数 (人)	入 退 区 分		本年度末 在院数 (人)	延 患 者 数 (人)		1日当り患者数 (人)		病床利用率 (%)		平均在院日数 (日)		病床回転率 (回)		
			入 院 数 (人)	退 院 数 (人)		6年度	5年度	6年度	5年度	6年度	5年度	6年度	5年度	6年度	5年度	
セ ン タ ー 心 臓 血 管	3F南 急性循環器・心臓外科	55	25	(246) 1,123	(461) 903	30	12,354	11,784	34	32	61.5	58.5	12.2	11.7	29.9	31.3
	4F南 心臓血管外科・循環器内科	45	24	(335) 1,140	(232) 1,238	29	11,505	10,717	32	29	70.0	65.1	9.7	9.4	37.7	38.9
	4F東 心臓血管外科・循環器内科	45	21	(339) 1,187	(219) 1,302	26	11,450	10,967	31	30	69.7	66.6	9.2	9.2	39.7	39.6
	5F南 外科・整形外科・循環器内科	50	14	(56) 1,371	(64) 1,354	23	9,894	9,401	27	26	54.2	51.4	7.3	7.3	50.3	50.3
	合 計	195	84	(976) 4,821	(976) 4,797	108	45,203	42,869	124	117	63.5	60.1	9.4	9.3	38.8	39.5
セ ン タ ー 人	4F東 乳腺科・婦人科・放射線科・形成外科	48	29	(307) 1,518	(341) 1,481	32	12,270	12,142	34	33	70.0	69.1	8.2	7.9	44.6	46.3
	5F東 血 液 内 科	51	42	(21) 649	(49) 620	43	14,619	14,716	40	40	78.5	78.8	23.0	24.0	15.8	15.2
	6F東 消化器内科・放射線科・骨軟部	45	26	(210) 1,552	(226) 1,538	24	13,134	12,808	36	35	80.0	77.8	8.5	9.1	42.9	40.4
	6F西 頭頸科・歯科口腔外科・泌尿器科・呼吸器科・ICU	55	29	(534) 994	(564) 963	30	13,985	14,379	38	39	69.7	71.4	14.3	13.8	25.5	26.6
	7F東 COVID-19	45	0	(0) 0	(0) 0	0	0	0	0	0	0.0	0.0	0.0	0.0	0.0	0.0
	7F西 COVID-19	45	12	(96) 830	(121) 798	19	7,006	3,575	19	10	42.7	21.7	8.6	7.8	42.4	46.9
	緩 和 ケ ア	25	7	(136) 84	(0) 204	23	4,244	4,382	12	12	46.5	47.9	29.5	23.8	12.4	15.4
	合 計	314	145	(1,304) 5,627	(1,301) 5,604	171	65,258	62,002	179	169	56.9	54.0	11.6	11.8	31.4	31.0
セ ン タ ー 精 神 医 療	A病棟 (重症治療・結核合併)	61	34	(20) 15	(6) 30	33	11,644	11,083	32	30	52.3	49.6	517.5	351.8	0.7	1.0
	B病棟 (リハビリ・高齢障害者)	62	32	(89) 59	(14) 142	24	11,955	10,371	33	28	52.8	45.7	119.0	106.9	3.1	3.4
	E病棟 (救急治療)	38	37	(11) 204	(53) 167	32	12,726	12,910	35	35	91.8	92.8	68.6	64.9	5.3	5.6
	F病棟 (思春期・救急支援)	49	0	(0) 0	(0) 0	0	0	0	0	0	0.0	0.0	0.0	0.0	0.0	0.0
	G病棟 (救急治療)	38	44	(12) 223	(59) 183	37	14,449	15,098	40	41	104.2	108.6	71.2	71.0	5.1	5.2
	S病棟 (医療観察法)	17	14	(0) 5	(0) 5	14	5,109	5,386	14	15	82.3	86.6	1,021.8	1,196.9	0.4	0.3
	合 計	265	161	(132) 506	(132) 527	140	55,883	54,848	153	150	57.8	56.6	108.2	100.7	3.4	3.6
セ ン タ ー 小 児 医 療	第一病棟 (内 科)	32	16	(77) 1,089	(31) 1,133	18	7,372	7,515	20	21	63.1	64.2	6.6	7.5	55.0	48.9
	第二病棟 (外 科)	29	15	(139) 1,157	(136) 1,158	17	6,553	6,317	18	17	61.9	59.5	5.7	6.3	64.5	57.7
	第三病棟 (循環器科・血液腫瘍科)	30	14	(137) 520	(104) 546	21	6,392	7,537	18	21	58.4	68.6	12.0	13.9	30.4	26.3
	小児集中治療部 (PICU)	8	3	(228) 74	(291) 8	6	2,137	2,094	6	6	73.2	71.5	7.1	7.8	51.3	47.2
	未熟児・新生児病棟 (NICU・GCU)	33	27	(211) 234	(230) 214	28	10,071	10,438	28	29	83.6	86.4	45.0	53.1	8.1	6.9
	産科病棟 (MFICUを含む)	18	11	(0) 405	(0) 405	11	3,698	3,765	10	10	56.3	57.1	9.1	10.5	40.0	34.9
	合 計	150	86	(792) 3,479	(792) 3,464	101	36,223	37,666	99	103	66.2	68.6	10.4	12.0	35.0	30.5
合 計	令和6年度	924	476	(3,204) 14,433	(3,201) 14,392	520	202,567	197,385	555	539	60.1	58.4	14.1	14.6	26.0	25.1
	令和5年度	924	492	(2,862) 13,548	(2,862) 13,561	478										

(注1)入院・退院数欄()書きは、病棟間移動数の外書きである。

(注2)許可病床数の合計は年度末現在のもの。

(注3)病床利用率は、年度末時点の許可病床数を用いて計算した。

(注4)1日当り患者数は、小数点以下四捨五入。

(4) 診療科別外来患者の状況

区 分		通 院 区 分 (人)		延 患 者 数 計 (人)		1 日 当 り 患 者 数 (人)		平 均 通 院 回 数 (回)	
		初 診 数	再 診 数	6 年 度	5 年 度	6 年 度	5 年 度	6 年 度	5 年 度
セ 心 臓 血 管 	循 環 器 内 科	4,549	44,056	48,605	48,254	200	199	10.7	11.2
	内 科	20	486	506	613	2	3	25.3	34.1
	外 科	143	1,466	1,609	1,735	7	7	11.3	15.5
	心 臓 血 管 外 科	282	6,138	6,420	6,325	26	26	22.8	21.5
	整 形 外 科	191	4,794	4,985	5,634	21	23	26.1	27.6
	放 射 線 科	262	23	285	285	1	1	1.1	1.1
	合 計 (a)	5,447	56,963	62,410	62,846	257	259	11.5	12.1
が ん セ ン タ ー 	血 液 内 科	248	11,425	11,673	11,302	48	47	47.1	48.7
	消 化 器 内 科	336	5,802	6,138	5,250	25	22	18.3	14.7
	呼 吸 器 内 科	208	6,166	6,374	5,689	26	23	30.6	28.4
	消 化 器 外 科	436	15,136	15,572	15,267	64	63	35.7	35.6
	乳 腺 科	547	17,615	18,162	17,852	75	73	33.2	23.7
	呼 吸 器 外 科	120	2,581	2,701	2,416	11	10	22.5	21.2
	頭 頸 科	75	1,792	1,867	1,862	8	8	24.9	24.2
	泌 尿 器 科	487	13,468	13,955	14,080	57	58	28.7	33.5
	婦 人 科	469	11,861	12,330	11,344	51	47	26.3	22.8
	放 射 線 科	211	10,629	10,840	12,201	45	50	51.4	52.6
	麻 酔 科	3	1,019	1,022	650	4	3	340.7	216.7
	形 成 外 科	21	1,174	1,195	990	5	4	56.9	123.8
	歯 科 口 腔 外 科	812	2,238	3,050	2,950	13	12	3.8	3.6
	精 神 科	0	99	99	290	0	1	—	58.0
	骨 軟 部 腫 瘍 科	334	2,864	3,198	2,997	13	12	9.6	8.0
	遺 伝 診 療 科	7	28	35	37	0	0	5.0	2.6
腫 瘍 内 科	65	682	747	1,186	3	5	11.5	22.0	
緩 和 ケ ア 科	17	391	408	331	2	1	24.0	23.6	
合 計 (b)※	4,396 (4,355)	104,970 (94,321)	109,366 (98,676)	106,694 (96,384)	450 (406)	439 (397)	24.9 (22.7)	23.2 (21.1)	
セ 精 神 タ ー 医 療 	精 神	370	21,121	21,491	21,693	88	89	58.1	52.0
	デ イ ケ ア	0	2,520	2,520	3,296	10	14	—	—
	歯 科	72	630	702	627	7	7	9.8	7.9
	合 計 (c)	442	24,271	24,713	25,616	102	105	55.9	51.6
小 児 医 療 セ ン タ ー 	一 般 外 来	1,301	19,856	21,157	20,219	87	83	16.3	15.3
	循 環 器 科	250	4,588	4,838	4,915	20	20	19.4	18.1
	神 経 内 科	71	2,327	2,398	2,684	10	11	33.8	30.9
	外 科	343	3,966	4,309	4,254	18	18	12.6	12.0
	未 熟 児 ・ 新 生 児 科	312	2,754	3,066	2,915	13	12	9.8	10.0
	産 科	506	3,164	3,670	3,474	15	14	7.3	7.1
	歯 科	361	3,634	3,995	3,936	16	16	11.1	11.9
	合 計 (d)	3,144	40,289	43,433	42,397	179	174	13.8	13.5
合 計 (a+b+c+d)	13,388	215,844	229,232	227,243	944	935	17.1	16.9	

※一日単位での実患者数を各年度の延べ数として合算した合計値。

(5) 入院患者の年度別推移（令和2年度～令和6年度）

区 分	令和2年度				令和3年度				令和4年度				令和5年度				令和6年度			
	病床数 (許可) (床)	延患者数 (人)	1日平均 患者数 (人)	病床 利用率 (%)	病床数 (許可) (床)	延患者数 (人)	1日平均 患者数 (人)	病床 利用率 (%)	病床数 (許可) (床)	延患者数 (人)	1日平均 患者数 (人)	病床 利用率 (%)	病床数 (許可) (床)	延患者数 (人)	1日平均 患者数 (人)	病床 利用率 (%)	病床数 (許可) (床)	延患者数 (人)	1日平均 患者数 (人)	病床 利用率 (%)
心臓血管センター	195	52,367	143	73.6	195	46,099	126	64.8	195	44,750	123	62.9	195	42,869	117	60.1	195	45,203	124	63.5
がんセンター	314	65,643	180	57.3	314	62,890	172	54.9	314	60,233	165	52.6	314	62,002	169	54.0	314	65,258	179	56.9
緩和ケア	25	3,911	11	42.9	25	4,647	13	50.9	25	4,207	12	46.1	25	4,382	12	47.9	25	4,244	12	46.5
精神医療センター	265	63,165	173	65.3	265	58,905	161	60.9	265	54,545	149	56.4	265	54,848	150	56.6	265	55,883	153	57.8
小児医療センター	150	39,432	108	72.0	150	40,208	110	73.4	150	34,677	95	63.3	150	37,666	103	68.6	150	36,223	99	66.2
未熟児・新生児	33	10,955	30	91.0	33	10,509	29	87.2	33	9,344	26	77.6	33	10,438	29	86.4	33	10,071	28	83.6
産科	18	4,204	12	64.0	18	4,412	12	67.2	18	3,652	10	55.6	18	3,765	10	57.1	18	3,698	10	56.3
合 計	924	220,607	604	65.4	924	208,102	570	61.7	924	194,205	532	57.6	924	197,385	539	58.4	924	202,567	555	60.1

(注1)病床数は、年度末現在である。

(注2)病床変更のあった年度の病床利用率は、増減された分の病床について、運用日数を考慮して算出している。

(6) 外来患者の年度別推移（令和2年度～令和6年度）

区 分	令和2年度			令和3年度			令和4年度			令和5年度			令和6年度		
	延患者数 (人)	1日平均 患者数 (人)	平均通院 回数 (回)	延患者数 (人)	1日平均 患者数 (人)	平均通院 回数 (回)	延患者数 (人)	1日平均 患者数 (人)	平均通院 回数 (回)	延患者数 (人)	1日平均 患者数 (人)	平均通院 回数 (回)	延患者数 (人)	1日平均 患者数 (人)	平均通院 回数 (回)
心臓血管センター	63,815	263	12.1	65,274	270	11.2	67,045	276	12.1	62,846	259	12.1	62,410	257	11.5
がんセンター	85,684	353	23.2	90,365	373	21.8	92,979	383	22.7	96,384	397	23.2	98,676	406	24.9
精神医療センター	22,281	92	80.1	23,816	98	62.2	24,756	102	68.0	25,616	105	51.6	24,713	102	55.9
精神	19,009	78	84.9	19,900	82	63.2	21,071	87	66.3	21,693	89	52.0	21,491	88	58.1
デイケア	2,749	11	-	3,369	14	-	3,159	13	-	3,296	14	-	2,520	10	-
歯科	523	6	9.7	547	6	8.0	526	6	11.4	627	7	7.9	702	7	9.8
小児医療センター	44,068	181	15.1	44,493	184	13.5	43,307	178	13.0	42,397	174	13.5	43,433	179	13.8
未熟児・新生児	3,330	14	11.6	3,304	14	9.4	3,169	13	12.1	2,915	12	10.0	3,066	13	9.8
産科	3,344	14	7.1	3,321	14	7.3	3,397	14	7.5	3,474	14	7.1	3,670	15	7.3
歯科	4,237	17	16.8	4,355	18	15.6	4,006	16	13.6	3,936	16	11.9	3,995	16	11.1
合 計	215,848	888	17.2	223,948	925	16.1	228,087	939	16.7	227,243	935	16.9	229,232	943	17.1

第 3 業務の状況

第3 業務の状況

(1) 検査の状況

① 検体検査

区 分	院 内 実 施 分																					外注分		
	生化学検査		一般検査		血液検査		免疫血清検査		細菌検査						輸血検査			合計						
	検体数	検査項目数	検体数	検査項目数	検体数	検査項目数	検体数	検査項目数	一般細菌		抗酸菌		その他		小計		血液型	交差試験 クームス	不規則抗体	その他 (遺伝子等特殊検査を含む)	検体数		依頼件数+ 実施件数	
									依頼件数	検査数	依頼件数	検査数	依頼件数	検査数	依頼件数	検査数								実施件数
心臓血管センター	6年度	55,761	684,434	5,394	29,551	53,089	335,378	6,407	23,492	1,346	8,717	33	33	502	502	1,881	9,252	1,163	698	791	599	120,651	5,132	10,462
	5年度	55,549	685,446	5,273	28,766	53,608	362,240	7,316	24,525	1,325	8,582	17	17	509	509	1,851	9,108	1,349	698	866	1,256	121,746	6,020	10,294
	増減	212	△ 1,012	121	785	△ 519	△ 26,862	△ 909	△ 1,033	21	135	16	16	△ 7	△ 7	30	144	△ 186	0	△ 75	△ 657	△ 1,095	△ 888	168
がんセンター	6年度	70,051	919,576	19,053	214,067	70,145	584,980	54,041	118,201	6,447	26,663	149	149	350	652	6,946	27,464	5,751	2,630	3,416	2,127	213,290	20,870	22,614
	5年度	65,714	853,345	17,933	200,705	66,722	556,106	51,471	109,777	6,922	23,986	114	114	343	654	7,379	24,754	5,233	2,463	2,943	1,987	201,840	20,005	20,087
	増減	4,337	66,231	1,120	13,362	3,423	28,874	2,570	8,424	△ 475	2,677	35	35	7	△ 2	△ 433	2,710	518	167	473	140	11,450	865	2,527
精神医療センター	6年度	6,535	89,524	1,346	20,064	6,311	37,320	1,191	1,256	139	148					139	148				250	15,383	389	6,070
	5年度	6,659	90,699	1,500	22,655	6,360	37,492	995	1,100	145	145					145	145				1,195	15,514	1,340	6,283
	増減	△ 124	△ 1,175	△ 154	△ 2,591	△ 49	△ 172	196	156	△ 6	3	0	0	0	0	△ 6	3	0	0	0	△ 945	△ 131	△ 951	△ 213
小児医療センター	6年度	20,264	244,897	2,762	9,580	16,107	62,172	15,541	28,092	4,150	11,364			234	3,852	4,384	15,216	1,637	552	579	541	54,674	7,693	9,319
	5年度	19,686	241,244	2,913	10,854	15,802	63,190	15,270	27,575	4,205	11,181			216	3,258	4,421	14,439	1,588	488	578	982	53,671	8,057	8,892
	増減	578	3,653	△ 151	△ 1,274	305	△ 1,018	271	517	△ 55	183	0	0	18	594	△ 37	777	49	64	1	△ 441	1,003	△ 364	427
合 計	6年度	152,611	1,938,431	28,555	273,262	145,652	1,019,850	77,180	171,041	12,082	46,892	182	182	1,086	5,006	13,350	52,080	8,551	3,880	4,786	3,517	403,998	34,084	48,465
	5年度	147,608	1,870,734	27,619	262,980	142,492	1,019,028	75,052	162,977	12,597	43,894	131	131	1,068	4,421	13,796	48,446	8,170	3,649	4,387	5,420	392,771	35,422	45,556
	増減	5,003	67,697	936	10,282	3,160	822	2,128	8,064	△ 515	2,998	51	51	18	585	△ 446	3,634	381	231	399	△ 1,903	11,227	△ 1,338	2,909

② 生理検査

区 分	心電図	運動負荷	心血管超音波	腹部超音波	脳波	呼吸機能	聴覚	血圧脈波	その他	合計	
	実施件数	実施件数	実施件数	実施件数	実施件数	実施件数	実施件数	実施件数	実施件数	実施件数	
心臓血管センター	6年度	47,733	804	14,286		1	2,693		2,365	3,405	71,287
	5年度	47,058	786	14,032		4	336		2,422	3,680	68,318
	増減	675	18	254	0	△ 3	2,357	0	△ 57	△ 275	2,969
がんセンター	6年度	3,938		1,533	1,700		824		2,380	10,375	
	5年度	3,682		1,381	1,821		706		2,247	9,837	
	増減	256	0	152	△ 121	0	118		133	538	
精神医療センター	6年度	814				383				1,197	
	5年度	842				435				1,277	
	増減	△ 28	0	0	0	△ 52	0		0	△ 80	
小児医療センター	6年度	5,404	17	7,147		323	216	380	13	13,500	
	5年度	5,259	21	6,810		344	156	348	28	12,966	
	増減	145	△ 4	337	0	△ 21	60	32	△ 15	534	
合 計	6年度	57,889	821	22,966	1,700	707	3,733	380	2,365	5,798	96,359
	5年度	56,841	807	22,223	1,821	783	1,198	348	2,422	5,955	92,398
	増減	1,048	14	743	△ 121	△ 76	2,535	32	△ 57	△ 157	3,961

③ 病理検査

区 分	院 内 実 施 分									外注分
	組 織		細 胞 診		そ の 他		合 計			
	依頼件数	スライド標本枚数	依頼件数	スライド標本枚数	依頼件数	スライド標本枚数	依頼件数	スライド標本枚数	依頼件数	
心臓血管センター	6年度	543	3,053	47	222	40	129	630	3,404	1
	5年度	617	3,685	34	157	39	149	690	3,991	1
	増減	△ 74	△ 632	13	65	1	△ 20	△ 60	△ 587	0
がんセンター	6年度	6,554	62,007	5,158	9,632	2,278		13,990	71,639	1,584
	5年度	6,577	64,527	5,420	10,643	2,227		14,224	75,170	1,438
	増減	△ 23	△ 2,520	△ 262	△ 1,011	51	0	△ 234	△ 3,531	146
精神医療センター	6年度									
	5年度									
	増減									
小児医療センター	6年度	465	1,599	94	188	4		563	1,787	66
	5年度	415	1,614	109	220	2		526	1,834	72
	増減	50	△ 15	△ 15	△ 32	2	0	37	△ 47	△ 6
合 計	6年度	7,562	66,659	5,299	10,042	2,322	129	15,183	76,830	1,651
	5年度	7,609	69,826	5,563	11,020	2,268	149	15,440	80,995	1,511
	増減	△ 47	△ 3,167	△ 264	△ 978	54	△ 20	△ 257	△ 4,165	140

※がんセンターの「その他」区分のスライド標本枚数は、「組織」区分のスライド標本枚数に計上する。

(2) 放射線の状況

(単位件)

区 分	単 位	心 臓 血 管 セ ン タ ー			が ん セ ン タ ー			精 神 医 療 セ ン タ ー			小 児 医 療 セ ン タ ー			合 計				
		6 年 度	5 年 度	増 減	6 年 度	5 年 度	増 減	6 年 度	5 年 度	増 減	6 年 度	5 年 度	増 減	6 年 度	5 年 度	増 減		
画 像 ・ 撮 影	単 純 撮 影	依頼項目数	27,558	28,349	△ 791	22,039	21,269	770	1,845	2,019	△ 174	17,862	17,113	749	69,304	68,750	554	
	断 層 撮 影	依頼項目数			0	893	947	△ 54			0				893	947	△ 54	
	造影撮影(血管造影以外)	依頼項目数	260	273	△ 13	1,092	1,008	84			0	304	300	4	1,656	1,581	75	
	造影撮影(血管造影分)	依頼項目数	5,446	5,056	390	153	136	17			0	900	924	△ 24	6,499	6,116	383	
	単 純 透 視	依頼件数	8	26	△ 18			0			0	125	127	△ 2	133	153	△ 20	
	C T	依頼件数	5,049	4,981	68	12,363	11,812	551	626	643	△ 17	450	327	123	18,488	17,763	725	
	M R I	依頼件数	854	945	△ 91	4,771	4,922	△ 151			0	1,094	1,015	79	6,719	6,882	△ 163	
	超 音 波	依頼件数	1,625	1,652	△ 27	1,700	1,821	△ 121			0	1,390	1,842	△ 452	4,715	5,315	△ 600	
	そ の 他	依頼件数	326	318	8	272	217	55			0	7,108	6,432	676	7,706	6,967	739	
	画 像 の 複 写	電 子 画 像 フ ィ ル ム	依頼件数	6,325	6,249	76	3,536	3,584	△ 48	176	148	28	1,492	1,542	△ 50	11,529	11,523	6
依頼件数					0		2	△ 2			0			0		2	△ 2	
枚数					0			0			0			0			0	
計	依頼項目数+依頼件数	47,451	47,849	△ 398	46,819	45,718	1,101	2,647	2,810	△ 163	30,725	29,622	1,103	127,642	125,999	1,643		
治 療	ライナック	X 線	依頼件数		0	10,269	11,449	△ 1,180			0				10,269	11,449	△ 1,180	
		門数			0	31,575	36,430	△ 4,855			0				31,575	36,430	△ 4,855	
	電 子 線	依頼件数			0	299	262	37			0				299	262	37	
		門数			0	299	262	37			0				299	262	37	
	位 置 決 め	依頼件数			0	1,077	1,055	22			0				1,077	1,055	22	
計	依頼件数	0	0	0	11,645	12,766	△ 1,121	0	0	0				11,645	12,766	△ 1,121		
R I	診 断	心臓シンチグラム	依頼件数	349	283	66		0	0			0	5	57	△ 52	354	340	14
		骨シンチグラム	依頼件数			0	577	666	△ 89			0	13	8	5	590	674	△ 84
		ガリウムシンチグラム	依頼件数	6	3	3		0	0			0			0	6	3	3
		レノグラム	依頼件数			0	39	53	△ 14			0	7	32	△ 25	46	85	△ 39
		肺血流シンチグラム	依頼件数	23	11	12						0	63	126	△ 63	86	137	△ 51
		肝シンチグラム	依頼件数			0		8	△ 8			0	3	10	△ 7	3	18	△ 15
		その他のシンチグラム	依頼件数	0	1	△ 1	56	15	41			0	63	35	28	119	51	68
	センチネルリンパ節生検	依頼件数			0	332	320	12			0			0	332	320	12	
	PET-CT	依頼件数	0	5	△ 5	1,583	1,580	3			0			0	1,583	1,585	△ 2	
	小 計	依頼件数	378	303	75	2,587	2,642	△ 55			0	154	268	△ 114	3,119	3,213	△ 94	
治 療	依頼件数			0	224	205	19			0			0	224	205	19		
研 究 ・ 検 査	依頼件数			0			0			0			0	0	0	0		
計	依頼件数	378	303	75	2,811	2,847	△ 36	0	0	0	154	268	△ 114	3,343	3,418	△ 75		
合 計		47,829	48,152	△ 323	61,275	61,331	△ 56	2,647	2,810	△ 163	30,879	29,890	989	142,630	142,183	447		

(3) 血液扱量の状況

使用量は単位数で計上する。

新鮮凍結血漿-LRについては、FFP-LR120は1単位、FFP-LR240は2単位、FFP-LR480は4単位として計上する。

区分		赤血球液-LR	解凍赤血球-LR	洗浄赤血球-LR	濃厚血小板-LR	濃厚血小板HLA-LR	新鮮凍結血漿-LR	貯血式自己血
		使用量	使用量	使用量	使用量	使用量	使用量	使用量
心臓血管センター	6年度	2,998	0	0	4,670	0	3,200	0
	5年度	2,822	0	0	4,910	0	3,344	0
	増減	176	0	0	△ 240	0	△ 144	0
がんセンター	6年度	3,910	0	0	11,110	0	288	2
	5年度	3,634	0	0	10,315	0	130	2
	増減	276	0	0	795	0	158	0
精神医療センター	6年度	0	0	0	0	0	0	0
	5年度	0	0	0	0	0	0	0
	増減	0	0	0	0	0	0	0
小児医療センター	6年度	840	0	0	2,330	0	545	1
	5年度	856	0	0	2,750	0	426	4
	増減	△ 16	0	0	△ 420	0	119	△ 3
合計	6年度	7,748	0	0	18,110	0	4,033	3
	5年度	7,312	0	0	17,975	0	3,900	6
	増減	436	0	0	135	0	133	△ 3

(4) 調剤の状況

(単位：件、%)

区分		入院				外来				計				院外処方箋枚数	院外処方箋発行率(%)
		院内処方箋枚数	うち麻薬処方箋枚数	調剤数	投薬延剤数	院内処方箋枚数	うち麻薬処方箋枚数	調剤数	投薬延剤数	院内処方箋枚数	うち麻薬処方箋枚数	調剤数	投薬延剤数		
心臓血管センター	6年度	22,290	70	52,584	416,241	540	0	1,569	46,119	22,830	70	54,153	462,360	32,146	98.30
	5年度	22,591	50	64,389	532,132	681	0	2,406	78,493	23,272	50	66,795	610,625	33,292	98.00
	増減	△ 301	20	△ 11,805	△ 115,891	△ 141	0	△ 837	△ 32,374	△ 442	20	△ 12,642	△ 148,265	△ 1,146	0.30
がんセンター	6年度	34,934	4,017	55,559	289,211	1,965	184	5,766	96,847	36,899	4,201	61,325	386,058	35,789	94.80
	5年度	32,236	3,225	51,177	265,775	1,958	204	5,631	86,202	34,194	3,429	56,808	351,977	34,388	94.61
	増減	2,698	792	4,382	23,436	7	△ 20	135	10,645	2,705	772	4,517	34,081	1,401	0.19
精神医療センター	6年度	20,271	0	41,506	231,563	173	0	375	5,926	20,444	0	41,881	237,489	24,633	99.30
	5年度	20,440	0	41,947	229,962	160	0	348	5,983	20,600	0	42,295	235,945	24,622	99.35
	増減	△ 169	0	△ 441	1,601	13	0	27	△ 57	△ 156	0	△ 414	1,544	11	△ 0.05
小児医療センター	6年度	14,082	84	34,011	177,603	1,056	0	1,653	3,236	15,138	84	35,664	180,839	13,927	93
	5年度	14,439	103	33,808	182,577	1,154	0	1,805	4,648	15,593	103	35,613	187,225	13,267	92
	増減	△ 357	△ 19	203	△ 4,974	△ 98	0	△ 152	△ 1,412	△ 455	△ 19	51	△ 6,386	660	1.00
合計	6年度	91,577	4,171	183,660	1,114,618	3,734	184	9,363	152,128	95,311	4,355	193,023	1,266,746	106,495	96.61
	5年度	89,706	3,378	191,321	1,210,446	3,953	204	10,190	175,326	93,659	3,582	201,511	1,385,772	105,569	96.39
	増減	1,871	793	△ 7,661	△ 95,828	△ 219	△ 20	△ 827	△ 23,198	1,652	773	△ 8,488	△ 119,026	926	0.22

(5) 注射剤・製剤の状況

区 分	注射処方箋枚数 (枚)	うち麻薬注射 処方箋枚数(枚)	注射払出本数 (本)	無菌調製数(本)			院内製剤数 (本・個)	その他医薬品 払出状況(本)	
				IVH	抗がん剤	その他			
心臓血管 センター	令和6年度	29,101	1,104	303,783	379	4	0	939	20,961
	令和5年度	29,573	1,394	356,310	315	22	0	994	21,273
	増 減	△ 472	△ 290	△ 52,527	64	△ 18	0	△ 55	△ 312
が ん センター	令和6年度	99,479	7,994	498,366	250	26,965	7,857	460	80,189
	令和5年度	94,267	7,949	469,811	453	26,309	7,734	437	77,146
	増 減	5,212	45	28,555	△ 203	656	123	23	3,043
精神医療 センター	令和6年度	4,448	0	10,342	0	0	0	0	1,532
	令和5年度	4,570	0	9,965	0	0	0	0	1,799
	増 減	△ 122	0	377	0	0	0	0	△ 267
小児医療 センター	令和6年度	23,235	2,128	288,167	1,220	613	890	206	16,351
	令和5年度	23,185	1,797	294,434	881	747	996	292	19,172
	増 減	50	331	△ 6,267	339	△ 134	△ 106	△ 86	△ 2,821
合 計	令和6年度	156,263	11,226	1,100,658	1,849	27,582	8,747	1,605	119,033
	令和5年度	151,595	11,140	1,130,520	1,649	27,078	8,730	1,723	119,390
	増 減	4,668	86	△ 29,862	200	504	17	△ 118	△ 357

(6) 服薬業務の状況

(単位 件、人)

区 分	薬剤情報 提供件数	薬剤管理指導 算定件数	薬剤管理指導 実施件数	麻薬管理指導 件数	退院時薬剤情報 管理指導件数	集団指導回数	集団指導人数	多職種チーム カンファレンス回数※	
心臓血管 センター	令和6年度	259	4,450	8,141	14	1,288	0	0	201
	令和5年度	310	4,180	5,660	11	1,403	0	0	180
	増 減	△ 51	270	2,481	3	△ 115	0	0	21
が ん センター	令和6年度	1,398	7,432	8,090	962	207	0	0	353
	令和5年度	1,415	7,186	7,950	741	520	0	0	336
	増 減	△ 17	246	140	221	△ 313	0	0	17
精神医療 センター	令和6年度	74	1,676	1,768	0	0	47	416	170
	令和5年度	59	1,384	1,454	0	0	47	402	194
	増 減	15	292	314	0	0	0	14	△ 24
小児医療 センター	令和6年度	436	1,460	1,585	0	94	0	0	329
	令和5年度	505	1,080	1,081	0	144	0	0	311
	増 減	△ 69	380	504	0	△ 50	0	0	18
合 計	令和6年度	2,167	15,018	19,584	976	1,589	47	416	1,053
	令和5年度	2,289	13,830	16,145	752	2,067	47	402	1,021
	増 減	△ 122	1,188	3,439	224	△ 478	0	14	32

※多職種チームカンファレンスには、医療観察法のMDT、CPAを含む。

(7) DI(ドラッグインフォメーション)業務の状況

区 分	薬 剤 鑑 別		T D M 報告書数	副作用等 報告書数	
	患者数	薬剤数			
心臓血管 センター	令和6年度	6,430	50,171	33	1
	令和5年度	5,422	43,237	25	1
	増 減	1,008	6,934	8	0
が ん センター	令和6年度	4,666	28,906	21	2
	令和5年度	4,303	26,040	22	0
	増 減	363	2,866	△ 1	2
精神医療 センター	令和6年度	266	1,160	0	2
	令和5年度	292	970	0	4
	増 減	△ 26	190	0	△ 2
小児医療 センター	令和6年度	117	231	79	0
	令和5年度	113	264	72	1
	増 減	4	△ 33	7	△ 1
合 計	令和6年度	11,479	80,468	133	5
	令和5年度	10,130	70,511	119	6
	増 減	1,349	9,957	14	△ 1

(8) 後発医薬品の採用状況(院内処方分)

区 分	採 用 後 発 医 薬 品		採 用 医 薬 品		採用比率(%、ポイント)		後発医薬品 指数(%)	
	品 目 数	購入金額(円:税抜)	品 目 数	購入金額(円:税抜)	品 目 数	購入金額		
心臓血管 センター	令和6年度	332	51,012,518	773	266,910,067	42.9	19.1	96.8
	令和5年度	355	61,562,814	763	236,779,777	46.5	26.0	96.6
	増 減	△ 23	△ 10,550,296	10	30,130,290	- 3.6	- 6.9	0.2
が ん センター	令和6年度	276	269,605,401	985	3,606,781,006	28.0	7.5	92.9
	令和5年度	298	284,387,847	1,001	3,454,575,466	29.8	8.2	93.4
	増 減	△ 22	△ 14,782,446	△ 16	152,205,540	- 1.7	- 0.8	△ 0.5
精神医療 センター	令和6年度	192	6,725,276	450	99,709,963	42.7	6.7	98.7
	令和5年度	198	7,376,560	432	102,393,471	45.8	7.2	98.0
	増 減	△ 6	△ 651,284	18	△ 2,683,508	- 3.2	- 0.5	0.7
小児医療 センター	令和6年度	179	21,034,478	775	482,154,712	23.1	4.4	92.5
	令和5年度	212	22,842,769	783	388,639,681	27.1	5.9	88.6
	増 減	△ 33	△ 1,808,291	△ 8	93,515,031	- 4.0	- 1.5	3.9
合 計	令和6年度	979	348,377,673	2,983	4,455,555,748	32.8	7.8	-
	令和5年度	1,063	376,169,990	2,979	4,182,388,395	35.7	9.0	-
	増 減	△ 84	△ 27,792,317	4	273,167,353	- 2.9	- 1.2	-

※採用医薬品には検査試薬、血液製剤、放射性医薬品を含まない。

※後発医薬品指数:後発医薬品の数量/(後発医薬品のある先発医薬品の数量)+(後発医薬品の数量)

(9) 手術の状況

(単位 件)

区 分		令和6年度	令和5年度	増 減	前年度 対 比 %	
心臓血管 センター	心臓外科	虚血性疾患	23	29	△ 6	79.3
		弁膜疾患	110	106	4	103.8
		大動脈疾患	155	187	△ 32	82.9
		先天性疾患	10	10	0	100.0
		その他	175	184	△ 9	95.1
		小 計	473	516	△ 43	91.7
	循環器内科	虚血	897	908	△ 11	98.8
		不整脈	1,655	1,520	135	108.9
		小 計	2,552	2,428	124	105.1
	外 科	消化器手術	29	31	△ 2	93.5
		その他	7	9	△ 2	77.8
		小 計	36	40	△ 4	90.0
	整形	整形外科手術	13	32	△ 19	40.6
	麻酔科	硬膜外神経ブロック	0	3	△ 3	皆減
計		3,074	3,019	55	101.8	
が ん センター	外 科	胸部	150	116	34	129.3
		乳腺	451	471	△ 20	95.8
		消化器	409	415	△ 6	98.6
		その他	0	0	0	-
	小 計	1,010	1,002	8	100.8	
	頭 頸 科	17	16	1	106.3	
	泌尿器科	631	550	81	114.7	
	婦人科	314	317	△ 3	99.1	
	麻酔科	1	2	△ 1	50.0	
	歯科口腔外科	10	12	△ 2	83.3	
小児医療 センター	形成外科	116	97	19	119.6	
	消化器内科(ESD)	2	2	0	100.0	
	その他	186	160	26	116.3	
	計	2,287	2,158	129	106.0	
小児医療 センター	外 科	449	371	78	121.0	
	形成外科	205	155	50	132.3	
	心臓血管外科	85	88	△ 3	96.6	
	I V H	14	8	6	175.0	
	脳外科	0	0	0	-	
	耳鼻科	5	4	1	125.0	
	泌尿器科	0	0	0	-	
	血液腫瘍科	2	0	2	皆増	
	歯 科	0	0	0	-	
	整形外科	51	52	△ 1	98.1	
	産 科	85	83	2	102.4	
	腎臓内科	0	0	0	-	
	呼吸器科	0	0	0	-	
循環器内科	0	1	△ 1	皆減		
計	896	762	134	117.6		
合 計		6,257	5,939	318	105.4	

(10) 内視鏡検査の状況

(単位 件)

区 分		令和6年度	令和5年度	増 減	前年度対比%
セ心臓血管センター	上部消化管	(177) 1,494	(236) 1,522	(△ 59) △ 28	(75.0) 98.2
	下部消化管	(28) 282	(33) 291	(△ 5) △ 9	(84.8) 96.9
	計	(205) 1,776	(269) 1,813	(△ 64) △ 37	(76.2) 98.0
	がんセンター	(648) 1,778	(734) 1,827	(△ 86) △ 49	(88.3) 97.3
がんセンター	上部消化管	(693) 1,204	(699) 1,176	(△ 6) 28	(99.1) 102.4
	下部消化管	(173) 188	(154) 159	(19) 29	(112.3) 118.2
	気管・気管支	(0) 0	(0) 0	(0) 0	(—) —
	膵・胆管系	(0) 1,683	(0) 1,840	(0) △ 157	(—) 91.5
	上記のうち 特殊検査・治療	(0) 1,514	(0) 1,587	(0) △ 73	(—) 95.4
	計	3,170	3,162	8	100.3
小児医療センター	上部消化管	(36) 53	(25) 36	(11) 17	(144.0) 147.2
	下部消化管	(1) 29	(2) 21	(△ 1) 8	(50.0) 138.1
	喉頭・気管	(0) 1	(0) 3	(0) △ 2	(—) 33.3
	関節鏡	(0) 0	(0) 0	(0) 0	(—) —
	腹腔鏡	(0) 160	(0) 128	(0) 32	(—) 125.0
	胸腔鏡	(0) 11	(0) 6	(0) 5	(—) 183.3
	膀胱・尿道鏡	(0) 3	(0) 1	(0) 2	(—) 300.0
	計	(37) 257	(27) 195	(10) 62	(137.0) 131.8
	計	(1,756) 5,203	(1,883) 5,170	(△ 127) 33	(93.3) 100.6

(注) 上段の()内は、生体検査数で、内書きである。

(11) 解剖の状況

(単位 件、人)

区 分		令和6年度	令和5年度	増 減	前年度対比%
心臓血管センター	解剖件数	2	0	2	皆増
	死亡者数	105	64	41	164.1
がんセンター	解剖件数	0	0	0	—
	死亡者数	456	390	66	116.9
精神医療センター	解剖件数	0	0	0	—
	死亡者数	1	1	0	100.0
小児医療センター	解剖件数	4	1	3	400.0
	死亡者数	17	22	△ 5	77.3
合 計	解剖件数	6	1	5	600.0
	死亡者数	579	477	102	121.4

(12) 救急医療の状況(心臓血管センター)

開始年度 平成2年度

根 拠 心疾患24時間救急医療体制の施行要領

職員体制 当直医師、専門医(心外・循内)2名、看護師長等

(単位 人)

区 分		令和6年度	令和5年度	増 減	前年度対比%	
救急隊	平 日	0:00～8:30	(257)	(233)	(24)	(110.3)
		17:15～24:00	270	258	12	104.7
		8:30～17:15	(350)	(344)	(6)	(101.7)
	休 祭 日	397	383	14	103.7	
その他	平 日	0:00～8:30	(237)	(209)	(28)	(113.4)
		17:15～24:00	257	225	32	114.2
		8:30～17:15	(176)	(194)	(△ 18)	(90.7)
	休 祭 日	204	230	△ 26	88.7	
合 計	休 祭 日	0	0	0	—	
		(275)	(280)	(△ 5)	(98.2)	
		325	342	△ 17	95.0	
合 計		(1,295)	(1,260)	(35)	(102.8)	
		1,453	1,438	15	101.0	

(注) ()は、心疾患患者数で内書きである。

(13) リハビリテーションの状況

(単位 診療報酬請求単位)

区分	心大血管疾患			脳血管疾患等			廃用症候群			運動器			呼吸器			がん			小計			
	入院	外来	計	入院	外来	計	入院	外来	計	入院	外来	計	入院	外来	計	入院	外来	計	入院	外来	計	
心臓血管センター	令和6年度	41,531	12,589	54,120	51	0	51	1,283	0	1,283	2,987	271	3,258	358	0	358	87	0	87	46,297	12,860	59,157
	令和5年度	40,758	11,030	51,788	25	93	118	866	0	866	4,243	679	4,922	468	0	468	181	0	181	46,541	11,802	58,343
	増減	773	1,559	2,332	26	△93	△67	417	0	417	△1,256	△408	△1,664	△110	0	△110	△94	0	△94	△244	1,058	814
がんセンター	令和6年度	0	0	0	0	0	0	0	0	0	36	0	36	0	0	0	4,579	61	4,640	4,615	61	4,676
	令和5年度	0	0	0	0	0	0	0	0	0	314	0	314	0	0	0	5,556	32	5,588	5,870	32	5,902
	増減	0	0	0	0	0	0	0	0	0	△278	0	△278	0	0	0	△977	29	△948	△1,255	29	△1,226
小児医療センター	令和6年度	749	2	751	585	99	684	466	6	472	1,604	301	1,905	1,077	45	1,122	220	0	220	4,701	453	5,154
	令和5年度	774	23	797	145	46	191	90	0	90	1,658	170	1,828	1,020	32	1,052	264	0	264	3,951	271	4,222
	増減	△25	△21	△46	440	53	493	376	6	382	△54	131	77	57	13	70	△44	0	△44	750	182	932
計	令和6年度	42,280	12,591	54,871	636	99	735	1,749	6	1,755	4,627	572	5,199	1,435	45	1,480	4,886	61	4,947	55,613	13,374	68,987
	令和5年度	41,532	11,053	52,585	170	139	309	956	0	956	6,215	849	7,064	1,488	32	1,520	6,001	32	6,033	56,362	12,105	68,467
	増減	748	1,538	2,286	466	△40	426	793	6	799	△1,588	△277	△1,865	△53	13	△40	△1,115	29	△1,086	△749	1,269	520

区分	障害児リハ(6歳未満)			障害児リハ(6～18歳)			障害児リハ(18歳以上)			摂食機能療法			遊戯聴力検査			標準純音聴力検査			合計			
	入院	外来	計	入院	外来	計	入院	外来	計	入院	外来	計	入院	外来	計	入院	外来	計	入院	外来	計	
心臓血管センター	令和6年度	0	0	0	0	0	0	0	0	234	0	234	0	0	0	0	0	0	46,531	12,860	59,391	
	令和5年度	0	0	0	0	0	0	0	0	380	0	380	0	0	0	0	0	0	46,921	11,802	58,723	
	増減	0	0	0	0	0	0	0	0	△146	0	△146	0	0	0	0	0	0	△390	1,058	668	
がんセンター	令和6年度	0	0	0	0	0	0	0	0	0	0	0	0	0	0	0	0	0	4,615	61	4,676	
	令和5年度	0	0	0	0	0	0	0	0	0	0	0	0	0	0	0	0	0	5,870	32	5,902	
	増減	0	0	0	0	0	0	0	0	0	0	0	0	0	0	0	0	0	△1,255	29	△1,226	
小児医療センター	令和6年度	2,090	6,799	8,889	1,033	3,345	4,378	227	199	426	151	4	155	0	64	64	2	6	8	8,204	10,870	19,074
	令和5年度	1,600	6,511	8,111	952	3,049	4,001	69	184	253	64	4	68	1	60	61	1	10	11	6,638	10,089	16,727
	増減	490	288	778	81	296	377	158	15	173	87	0	87	△1	4	3	1	△4	△3	1,566	781	2,347
計	令和6年度	2,090	6,799	8,889	1,033	3,345	4,378	227	199	426	385	4	389	0	64	64	2	6	8	59,350	23,791	83,141
	令和5年度	1,600	6,511	8,111	952	3,049	4,001	69	184	253	444	4	448	1	60	61	1	10	11	59,429	21,923	81,352
	増減	490	288	778	81	296	377	158	15	173	△59	0	△59	△1	4	3	1	△4	△3	△79	1,868	1,789

(単位 人)

区分	精神科作業療法			デイケア等	合計			
	入院	外来	計	外来	入院	外来	計	
精神医療センター	令和6年度	17,140	211	17,351	2,547	17,140	2,758	19,898
	令和5年度	16,245	180	16,425	3,348	16,245	3,528	19,773
	増減	895	31	926	△801	895	△770	125

(注1) 心臓血管センターの摂食機能療法はNSTチームの実績

(注2) デイケア等はデイケアとショートケアの合計

(14) 給食の状況

(単位 : 件)

区 分		給 食 数						デイケア	合 計	特別食割合 (%)	栄養指導	
		普 通 食		特 別 食	離 乳 食	調 乳(本)	計				個別指導 件	集団指導 回数(延べ人数)
		常 食	特 調 食									
心 臓 血 管 セ ン タ ー	令和6年度	11,158	3,231	95,310	0	0	109,699	0	109,699	86.9	758	59 (146)
	令和5年度	10,284	2,938	90,094	0	0	103,316	0	103,316	87.2	776	66 (154)
	増 減	874	293	5,216	0	0	6,383	0	6,383	△ 0.3	△ 18	△ 7 (△ 8)
が ん セ ン タ ー	令和6年度	53,959	23,901	69,005	0	0	146,865	0	146,865	47.0	853	0 (0)
	令和5年度	50,921	18,957	69,467	0	0	139,345	0	139,345	49.9	2,569	0 (0)
	増 減	3,038	4,944	△ 462	0	0	7,520	0	7,520	△ 2.9	△ 1,716	0 (0)
精 神 医 療 セ ン タ ー	令和6年度	84,143	12,413	28,577	0	0	125,133	1,783	126,916	22.8	423	13 (191)
	令和5年度	114,858	12,666	31,056	0	0	158,580	2,389	160,969	19.6	586	15 (255)
	増 減	△ 30,715	△ 253	△ 2,479	0	0	△ 33,447	△ 606	△ 34,053	3.3	△ 163	△ 2 (△ 64)
小 児 医 療 セ ン タ ー	令和6年度	26,711	8,102	1,463	6,450	115,970	158,696	0	158,696	0.9	284	0 (0)
	令和5年度	28,992	7,464	775	4,853	127,637	169,721	0	169,721	0.5	305	0 (0)
	増 減	△ 2,281	638	688	1,597	△ 11,667	△ 11,025	0	△ 11,025	0.5	△ 21	0 (0)
計	令和6年度	175,971	47,647	194,355	6,450	115,970	540,393	1,783	542,176	36.0	2,318	72 (337)
	令和5年度	205,055	42,025	191,392	4,853	127,637	570,962	2,389	573,351	33.5	4,236	81 (409)
	増 減	△ 29,084	5,622	2,963	1,597	△ 11,667	△ 30,569	△ 606	△ 31,175	2.4	△ 1,918	△ 9 (△ 72)

(15) 臨床工学部門の状況

ア 臨床業務

イ 管理業務

(単位 件)

機器分類	令和6年度	令和5年度	増減	前年度比(%)
人工心肺	244	245	△ 1	99.6
術中術後自己血回収術	157	186	△ 29	84.4
ECMO(カテ室導入)	11	5	6	220
ECMO(カテ室以外で導入)	5	8	△ 3	62.5
体外式VAD	1	0	1	皆増
体内式VAD	0	0	0	—
IABP導入(カテ室)	7	8	△ 1	87.5
IABP導入(カテ室以外)	8	9	△ 1	88.9
心臓カテーテル検査	897	908	△ 11	98.8
経皮的冠動脈形成術など (エキシマレーザPCI(ELCA))	656	660	△ 4	99.4
(ローターブレード/ダイヤモンドバック)	16	9	7	177.8
PTA ,fogaty, emboli,IVCフィルタ	16	13	3	123.1
ステントグラフト	30	28	2	107.1
経皮的ASD閉鎖・LAA閉鎖、PTMC	37	80	△ 43	46.3
TAVR	40	24	16	166.7
EPS, その他不整脈精査	124	134	△ 10	92.5
EPS/ ABL	13	5	8	260
(心外膜ABL)	1,235	1,076	159	114.8
(パルーンABL)	2	2	0	100
ループレコーダ挿入	44	133	△ 89	33.1
PM植込み/PM交換	10	12	△ 2	83.3
リードレスPM植込み	148	186	△ 38	79.6
ICD植込み/ICD交換	38	15	23	253.3
S-ICD植込み/S-ICD交換	38	52	△ 14	73.1
CRT(P/D)植込み/CRT(P/D)交換	15	26	△ 11	57.7
エキシマレーザリード除去	16	26	0	100
一酸化窒素吸入療法	34	16	8	130.8
血液透析および血液ろ過透析	73	76	△ 3	96.1
持続緩徐式血液ろ過	87	112	△ 25	77.7
人工呼吸管理	339	333	6	101.8
NPPV	119	105	14	113.3
ペースメーカーチェック(外来)	3,100	3,602	△ 502	86.1
ペースメーカーチェック(入院中)	482	436	46	110.6
遠隔モニタリング(※)	12,039	11,693	346	103
合計	20,097	20,249	△ 152	99.2

機器分類	令和6年度	令和5年度	増減	前年度比(%)
ロボット支援手術	277	224	53	123.7
血液浄化療法	29	5	24	580
ラジオ波焼灼療法	7	3	4	233.3
人工呼吸管理	119	292	△ 173	40.8
AED解析	7	8	△ 1	87.5
合計	439	532	△ 93	82.5

機器分類	令和6年度	令和5年度	増減	前年度比(%)
人工心肺	64	63	1	101.6
心臓カテーテル検査および治療	130	141	△ 11	92.2
血液透析および持続緩徐式血液ろ過	2	4	△ 2	50
ECMO	2	0	2	皆増
内視鏡手術	177	136	41	130.1
一酸化窒素吸入療法	26	16	10	162.5
ペースメーカーチェック	65	71	△ 6	91.5
低酸素療法	3	2	1	150
脳低温療法	5	2	3	250
骨髄濃縮	0	0	0	—
人工呼吸管理	5,379	5,844	△ 465	92
合計	5,853	6,279	△ 426	93.2

機器分類	令和6年度	令和5年度	増減	前年度比(%)
輸液ポンプ	7,038	7,078	△ 40	99.4
シリンジポンプ	7,018	7,426	△ 408	94.5
体外式ペースメーカー	661	641	20	103.1
低圧持続吸引器	545	545	0	100
アンプバック	81	90	△ 9	90
輸液ポンプ 台車	580	558	22	103.9
シリンジ台車	465	550	△ 85	84.5
離床センサ	250	207	43	120.8
人工呼吸器	488	407	81	119.9
人工心肺装置、冷温水槽等	488	245	243	199.2
ECMO装置	43	12	31	358.3
IABP	10	17	△ 7	58.8
CHDF装置	71	112	△ 41	63.4
麻酔器	456	624	△ 168	73.1
一酸化窒素吸入装置	24	26	△ 2	92.3
輸液ポンプ	305	316	△ 11	96.5
シリンジポンプ	402	426	△ 24	94.4
除細動器	84	100	△ 16	84
電気メス	44	38	6	115.8
体外式ペースメーカー	88	89	△ 1	98.9
AED	37	40	△ 3	92.5
ヘモクロン	10	18	△ 8	55.6
人工呼吸器	9	14	△ 5	64.3
麻酔器	5	5	0	100
人工心肺装置、冷温水槽等	12	25	△ 13	48
ECMO装置	4	6	△ 2	66.7
一酸化窒素吸入装置	24	24	0	100
セントラルモニタ	17	17	0	100
IABP	2	1	1	200
持続緩徐式血液ろ過装置	1	2	△ 1	50
血液浄化装置	13	9	4	144.4
電源コード、テーブルタップ	436	439	△ 3	99.3
酸素流量計	159	154	5	103.2
合計台数	19,870	20,261	△ 391	98.1

(注1) 遠隔モニタリング(※) でチェックし、加算点数を得た件数
ペースメーカー(外来)とペースメーカー(入院中)は件数
その他の業務は症例数を明示している

機器分類	令和6年度	令和5年度	増減	前年度比(%)
輸液ポンプ	10,635	10,571	64	100.6
シリンジポンプ	1,233	1,214	19	101.6
小型シリンジポンプ	456	386	70	118.1
経腸栄養ポンプ	60	47	13	127.7
医薬注入コントローラ	503	476	27	105.7
低圧持続吸引器	244	191	53	127.7
離床センサ	292	296	△ 4	98.6
人工呼吸器	32	40	△ 8	80
輸液ポンプ	406	405	1	100.2
シリンジポンプ	90	107	△ 17	84.1
小型シリンジポンプ	35	40	△ 5	87.5
経腸栄養ポンプ	9	8	1	112.5
医薬注入コントローラ	40	40	0	100
低圧持続吸引器	20	20	0	100
離床センサ	59	59	0	100
送信機	98	98	0	100
ベッドサイドモニタ	131	117	14	112
セントラルモニタ	38	38	0	100
電気メス	21	20	1	105
除細動器	8	8	0	100
AED	37	47	△ 10	78.7
人工呼吸器	142	153	△ 11	92.8
血液浄化装置	22	24	△ 2	91.7
麻酔器	6	8	△ 2	75
ダウインチ装置	13	13	0	100
合計台数	14,630	14,426	204	101.4

機器分類	令和6年度	令和5年度	増減	前年度比(%)
麻酔器	1,219	1,229	△ 10	99.2
人工呼吸器	656	658	△ 2	99.7
シリンジポンプ	3,559	3,440	119	103.5
輸液ポンプ	2,099	1,645	454	127.6
経腸栄養注入ポンプ	48	52	△ 4	92.3
開放型保育器	69	63	6	109.5
光線治療器	26	26	0	100
除細動器(AED)	602	632	△ 30	95.3
人工心肺装置	64	63	1	101.6
血液浄化装置	4	12	△ 8	33.3
ECMO装置	4	0	4	皆増
低圧持続吸引器	171	164	7	104.3
体温調節装置	8	2	6	400
加湿加湿器	3	1	2	300
パルスオキシメータ	7	10	△ 3	70
麻酔器	7	11	△ 4	63.6
窒素用酸素濃度計	1	1	0	100
シリンジポンプ	193	177	16	109
輸液ポンプ	107	111	△ 4	96.4
経腸栄養注入ポンプ	0	0	0	—
人工呼吸器	202	240	△ 38	84.2
新生児用保育器	25	29	△ 4	86.2
開放型保育器	15	15	0	100
搬送用保育器	5	4	1	125
除細動器	39	37	2	105.4
体温調節装置	0	1	△ 1	皆減
人工心肺装置、冷温水槽等	1	2	△ 1	50
ECMO装置	3	3	0	100
血液浄化装置	3	3	0	100
セントラルモニタ	12	16	△ 4	75
ベッドサイドモニタ	0	9	△ 9	皆減
CO2モニター	2	4	△ 2	50
体外式ペースメーカー	6	6	0	100
分娩監視装置	9	7	2	128.6
ハミング ビストン	14	7	7	200
合計台数	9,183	8,680	503	105.8

(16) 心理療法等の状況

(単位 件)

区 分	令和6年度	令和5年度	増 減	前年度対比%	
がんセンター	(A)	95	1,057	△ 962	9.0
	(B)	0	1,456	△ 1,456	0.0
精神医療センター	919	986	△ 67	93.2	
小児医療センター	719	253	466	284.2	
合 計	1,733	3,752	△ 2,019	46.2	

(注1)がんセンターは、4月-11月まで公認心理士が不在のため12月-3月の件数。

令和6年度は、(A)直接的心理ケアと(B)間接的心理ケアを分けていないため、(A)に合計値を記入した。

(注2)精神医療センターは、心理療法(個人面接と集団療法)のセッション数

(17) 人間ドック・健診・健康指導の状況(心臓血管センター)

ア 人間ドック・健診

開始年度 昭和57年度

職員体制 内科医師、外科医師、放射線科医師、看護師、保健師、臨床検査技師

人間ドック (単位 人)

区 分	令和6年度	令和5年度	増 減	前年度対比%
日帰り1日式	1,088	1,039	49	104.7
1泊2日式	131	160	△ 29	81.9
心臓ドック	15	18	△ 3	83.3
合 計	1,234	1,217	17	101.4

健診 (単位 人)

区 分	令和6年度	令和5年度	増 減	前年度対比%
生活習慣病予防健診	323	318	5	101.6
健康診断書	0	0	0	-
前橋市健診	38	40	△ 2	95.0
特殊業務従事者健診	0	0	0	-
事業所健診・その他	0	0	0	-
合 計	361	358	3	100.8

イ 健康指導

職員体制 医師、保健師、看護師、MSW、事務

事業内容 ①保健指導、②地域等への支援、③特定保健指導、④社会福祉相談

① 保健指導

(単位 人)

区 分	令和6年度	令和5年度	増 減	前年度対比%
人間ドック健診者に対する個別保健指導	1,027	1,017	10	101.0

② 地域等への支援(健康相談・健康教育活動)

区 分	令和6年度	令和5年度	増 減	前年度対比%	
医 師	回数(回)	0	0	0	-
	対象人数(人)	0	0	0	-
保健師	回数(回)	25	13	12	192.3
	対象人数(人)	53	45	8	117.8

③ 特定保健指導

(単位 件)

区 分	令和6年度	令和5年度	増 減	前年度対比%
動機づけ支援	59	30	29	196.7
積極的支援	38	23	15	165.2

④ 社会福祉相談

(単位 件)

区 分	令和6年度	令和5年度	増 減	前年度対比%
更生医療	0 (0)	1 (3)	△ 1 (△ 3)	皆増 (皆増)
経済・社会・心理	288 (450)	354 (545)	△ 66 (△ 95)	81.4 (82.6)
退院・転院支援	231 (1,470)	259 (1,570)	△ 28 (△ 100)	89.2 (93.6)
介護保険	149 (454)	148 (489)	1 (△ 35)	100.7 (92.8)
福祉医療	3 (8)	1 (7)	2 (1)	300.0 (114.3)
その他	42 (122)	39 (171)	3 (△ 49)	107.7 (71.3)
合 計	713 (2,504)	802 (2,785)	△ 89 (△ 281)	88.9 (89.9)

()内は延べ件数 ()内は延べ件数

(18) がん相談支援の状況(がんセンター)

ア がん相談

相談内容	令和6年度	令和5年度	相談内容	令和6年度	令和5年度
症状・副作用・後遺症(その他)	4,283	3,780	セカンドオピニオン(他へ紹介)	11	12
在宅医療	1,889	1,314	生きがい・価値観	8	5
介護・看護・養育	235	1,409	セカンドオピニオン(一般)	9	25
転院	778	1,399	アピアランス	3	10
介護保険	655	716	グリーフケア	15	9
その他(コロナ関連)	0	110	告知	4	10
受診方法・入院	538	622	傷病手当	12	26
医療費・生活・社会保障制度	336	641	妊孕性・生殖機能	0	3
がんの治療	381	588	治療実績	0	3
患者・家族間の関係・コミュニケーション	361	602	がん予防・検診	2	4
ホスピス・緩和ケア	297	508	患者会・家族会(ピア情報)	1	4
セカンドオピニオン(受入)	339	419	臨床試験・先進医療	0	2
食事・服薬・入浴・運動・外出など	312	345	補完代替療法	1	1
がんの検査	182	233	長期フォローアップ	0	3
社会生活(就労・仕事・就学・学業)	36	81	晩期合併症	0	0
不安・精神的苦痛	273	47	その他	407	235
医療機関の紹介	65	58	不明	2	2
医療者との関係・コミュニケーション	121	89	合 計	11,562	13,341
友人・知人・職場の人間関係・コミュニケーション	6	26			

イ 就労支援

支援内容 / 対応者	令和6年度			令和5年度			
	がん相談員	ハローワーク太田	産業保健総合支援センター	支援内容 / 対応者	がん相談員	ハローワーク太田	産業保健総合支援センター
就職支援	26	60	0	就職支援	26	49	0
復職支援	3	0	0	復職支援	3	0	0
転職支援	0	0	0	転職支援	0	0	0
両立支援	37	0	6	両立支援	40	0	16
休職支援	7	0	0	休職支援	7	0	0
退職支援	0	0	0	退職支援	0	0	0
その他	0	0	0	その他	0	0	0
合 計	73	60	6	合 計	76	49	16

ウ 就労支援による就職者数

	令和6年度	令和5年度	増減	前年度対比%
就労支援による就職者数	13	8	5	162.5

(19) 訪問看護の状況(精神医療センター)

開始年度 昭和61年度

職員体制 看護師4人(看護師長含む)

区 分	令和6年度	令和5年度	増 減	前年度対比%
訪問対象人員(人)	92	91	1	101.1
訪問延日数(日)	244	243	1	100.4
訪問延回数(回)	1,860	1,890	△ 30	98.4
電話相談(回)	150	195	△ 45	76.9

(20) 認知症受診相談の状況(精神医療センター)

開始年度 平成19年度

職員体制 新患当番医師が担当 地域医療連携室PSW11名対応

(単位 件、人)

区 分	令和6年度	令和5年度	増 減	前年度対比%
相 談 件 数	17	40	△ 23	42.5
外 来 受 診 者	2	10	△ 8	20.0
入 院 者	4	4	0	100.0
合 計(人 数)	6	14	△ 8	42.9

(21) 社会福祉相談の状況(精神医療センター)

(単位 件)

区 分	令和6年度	令和5年度	増 減	前年度対比%
受診・入院援助	1,129	1,131	△ 2	99.8
退院援助	1,804	1,604	200	112.5
療養上の問題調整	5,532	4,706	826	117.6
経済的問題援助	1,069	701	368	152.5
情緒的問題援助	187	137	50	136.5
その他	4,156	4,810	△ 654	86.4
合 計	13,877	13,089	788	106.0

(22) 夜間・休日精神科救急医療の状況(精神医療センター)

開始年度 平成2年度

根拠 群馬県夜間休日精神科救急実施要綱(平成3年2月23日)

職員体制 医師、看護職員

(単位 件)

区 分	令和6年度	令和5年度	増 減	前年度対比%
平日				
0:00～8:30	74	86	△ 12	86.0
17:15～24:00	75	94	△ 19	79.8
休 祭 日	138	149	△ 11	92.6
合 計	287	329	△ 42	87.2

(23) 予防接種事業の状況(小児医療センター)

開始年度 平成3年度

根拠 予防接種事業委託要領

職員体制 医師、看護職員、医事課職員(受付対応)

(単位 件)

区 分	令和6年度	令和5年度	増 減	前年度対比%
B C G	15	6	9	250.0
ポ リ オ	0	0	0	-
五 種 混 合	29	-		
四 種 混 合	21	50	△ 29	42.0
三 種 混 合	0	0	0	-
二 種 混 合	0	1	△ 1	皆増
麻 疹 ・ 風 疹	25	17	8	147.1
麻 疹	0	0	0	-
風 疹	0	0	0	-
日 本 脳 炎	20	22	△ 2	90.9
ヒ ブ	17	47	△ 30	36.2
肺 炎 球 菌	46	45	1	102.2
子 宮 頸 がん 予 防	18	6	12	300.0
水 痘	29	25	4	116.0
B 型 肝 炎	34	36	△ 2	94.4
ロ タ ウ イ ル ス	6	11	△ 5	54.5
合 計	260	266	△ 6	97.7

(24) NICU車の運行状況(小児医療センター)

開始年度 昭和57年度

職員体制 医師、看護師、乗務員(委託)

(単位 件)

区 分	令和6年度	令和5年度	増 減	前年度対比%
平 日				
0:00～8:30	21	31	△ 10	67.7
17:15～24:00				
8:30～17:15	35	28	7	125.0
休 祭 日	13	8	5	162.5
合 計	69	67	2	103.0

(25) 治験薬受託状況(令和6年度)

(単位 件、円)

区 分		発売前	発売後	計
心臓血管センター	受託件数	0	6	6
	受託金額	0	1,485,000	1,485,000
がんセンター	受託件数	68	3	71
	受託金額	169,734,084	1,264,881	170,998,965
精神医療センター	受託件数	0	0	0
	受託金額	0	0	0
小児医療センター	受託件数	0	11	11
	受託金額	0	1,067,000	1,067,000
合 計	受託件数	68	20	88
	受託金額	169,734,084	3,816,881	173,550,965

※製造販売後臨床試験を含む。

(26) 看護学校実習受入状況

令和6年度の保健師助産師看護師学校養成所指定規則に基づく看護師学校実習受入状況。

区 分	受入看護学校	受入人数(班数)
心 臓 血 管 セ ン タ ー	群馬県立県民健康科学大学	87 (18)
	上武大学	15 (4)
	高崎健康福祉大学	36 (4)
	前橋東看護学校	53 (11)
	計4校	191 (37)
が ん セ ン タ ー	高崎健康福祉大学	26 (6)
	桐生大学	135 (9)
	東群馬看護専門学校	27 (5)
	太田医療技術専門学校	10 (2)
	群馬県立県民健康科学大学	4 (1)
	上武大学	0 (0)
	太田高等看護学院	34 (6)
計7校	236 (29)	
精 神 医 療 セ ン タ ー	群馬県立県民健康科学大学	63 (11)
	東群馬看護専門学校	24 (5)
	桐生大学	51 (9)
	群馬医療福祉大学	15 (3)
	高崎健康福祉大学	48 (6)
	群馬大学	10 (1)
	上尾中央看護専門学校	2 (1)
	伊勢崎敬愛看護学院	30 (6)
	高崎医師会看護専門学校	29 (6)
計9校	272 (48)	
小 児 医 療 セ ン タ ー	群馬県立県民健康科学大学	97 (20)
	高崎健康福祉大学	60 (12)
	渋川看護専門学校	28 (9)
	パース大学	52 (10)
	伊勢崎敬愛看護学院	35 (4)
	群馬大学	30 (8)
	高崎医師会看護専門学校	7 (2)
	計7校	309 (65)
合 計	延べ27校	1,008 (179)

(27) 医療安全管理体制とインシデント及びアクシデントの状況

ア 医療安全管理体制系図

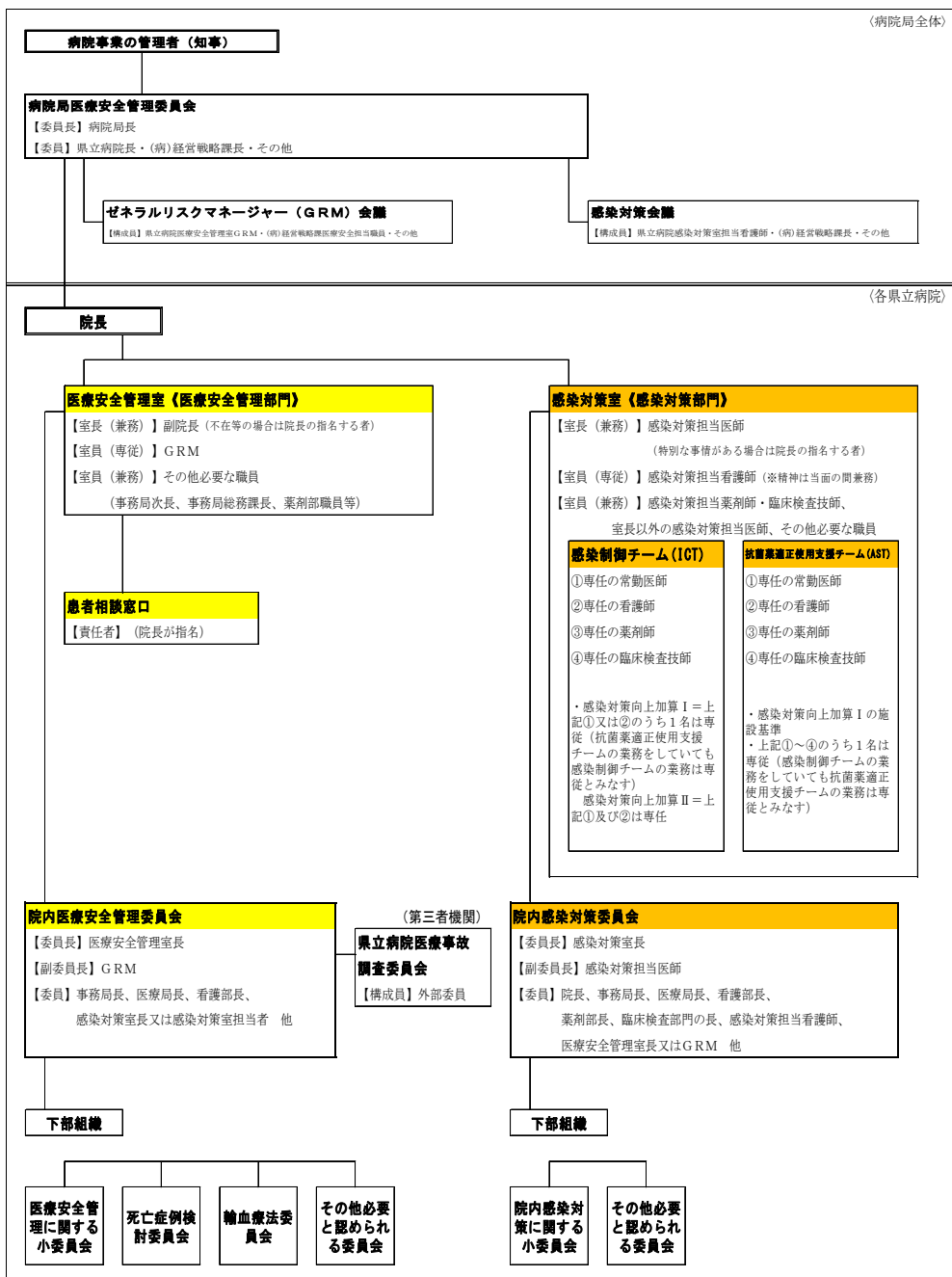

イ インシデント及びアクシデントの状況

【レベル別報告件数（4病院計）】

- ・ 県立4病院全体の報告件数は4,540件（前年度比176件増加）で、レベル0～3aのインシデントが4,470件（前年度比153件増加）、レベル3b～5のアクシデントが70件（前年度比23件増加）。
- ・ レベル別の割合はインシデントが全体の98.5%を占めており、アクシデントは1.5%であった。
- ・ 発生がやむを得ないと考えられる場合でも、積極的にアクシデントとして報告するよう促したことなどから、アクシデントの報告件数が増加した。

区分	レベル	4病院合計			心臓血管センター			がんセンター			精神医療センター			小児医療センター		
		R5	R6	増減	R5	R6	増減	R5	R6	増減	R5	R6	増減	R5	R6	増減
インシデント	0	1,292	1,299	7	162	211	49	346	322	▲24	398	342	▲56	386	424	38
	1	1,984	2,160	176	506	598	92	729	659	▲70	323	352	29	426	551	125
	2	932	883	▲49	301	285	▲16	389	375	▲14	119	91	▲28	123	132	9
	3a	109	128	19	27	38	11	28	32	4	23	34	11	31	24	▲7
	小計	4,317	4,470	153	996	1,132	136	1,492	1,388	▲104	863	819	▲44	966	1,131	165
アクシデント	3b	46	70	24	12	30	18	30	30	0	1	2	1	3	8	5
	4a	0	0	0	0	0	0	0	0	0	0	0	0	0	0	0
	4b	0	0	0	0	0	0	0	0	0	0	0	0	0	0	0
	5	1	0	▲1	1	0	▲1	0	0	0	0	0	0	0	0	0
	小計	47	70	23	13	30	17	30	30	0	1	2	1	3	8	5
合計		4,364	4,540	176	1,009	1,162	153	1,522	1,418	▲104	864	821	▲43	969	1,139	170

【インシデント及びアクシデントの区分】

区分	事故レベル	継続性	程度	内容
インシデント	0	—		エラーや医薬品・医療用具の不具合が見られたが、患者等には実施されなかった
	1	なし		患者等への実害はなかった（何らかの影響を与えた可能性は否定できない）
	2	(一過性)	軽度	処置や治療は行わなかった（観察の強化、バイタルサインの軽度変化、安全確認のための検査などの必要性は生じた）
アクシデント	3a	(一過性)	軽度	軽微な(簡単な)処置や治療を要した（消毒、湿布、鎮痛剤の投与など）
	3b	(一過性)	中等度～高度	濃厚な処置や治療を要した（バイタルサインの高度変化、人工呼吸器の装着、手術、入院日数の延長、外来患者の入院、骨折など）
	4a	(永続的)	軽度～中等度	永続的な障害や後遺症が残ったが、有意な機能障害や美容上の問題は伴わない
	4b	(永続的)	中等度～高度	永続的な障害や後遺症が残り、有意な機能障害や美容上の問題を伴う
	5	死亡		死亡（原疾患の自然経過によるものを除く）

第 4 経理の状況

第4 経理の状況

1 収益的収支等の状況

(1) 収益構成

(単位 円、%)

区 分	心臓血管センター		がんセンター		精神医療センター		小児医療センター		経営戦略課		計	
	金 額	構成比	金 額	構成比	金 額	構成比	金 額	構成比	金 額	構成比	金 額	構成比
病院事業収益	9,957,413,725	100.0	11,840,739,430	100.0	3,002,483,602	100.0	6,555,828,722	100.0	35,474,866	100.0	31,391,940,345	100.0
医 業 収 益	8,855,215,689	88.9	10,484,154,496	88.5	1,997,580,429	66.5	4,160,298,282	63.5	0	0.0	25,497,248,896	81.2
入院収益	7,875,795,848	79.1	4,743,611,664	40.1	1,729,986,872	57.6	3,161,613,114	48.2	0	0.0	17,511,007,498	55.8
外来収益	803,232,793	8.1	5,388,138,554	45.5	237,607,035	7.9	815,598,419	12.4	0	0.0	7,244,576,801	23.1
その他医業収益	176,187,048	1.8	352,404,278	3.0	29,986,522	1.0	183,086,749	2.8	0	0.0	741,664,597	2.4
室料差額収益	40,288,689	0.4	114,890,905	1.0	0	0.0	0	0.0	0	0.0	155,179,594	0.5
公衆衛生活動収益	6,087,231	0.1	237,244	0.0	340,355	0.0	47,018,679	0.7	0	0.0	53,683,509	0.2
医療相談収益	56,343,865	0.6	0	0.0	0	0.0	0	0.0	0	0.0	56,343,865	0.2
受託検査施設利用収益	0	0.0	0	0.0	0	0.0	0	0.0	0	0.0	0	0.0
その他医業収益	73,467,263	0.7	237,276,129	2.0	29,646,167	1.0	136,068,070	2.1	0	0.0	476,457,629	1.5
医業外収益	1,099,071,195	11.0	1,356,584,934	11.5	1,004,664,948	33.5	2,395,528,440	36.5	35,474,866	100.0	5,891,324,383	18.8
受取利息配当金	777,807	0.0	756,886	0.0	913,583	0.0	708,455	0.0	179,075	0.5	3,335,806	0.0
預金利息	777,807	0.0	756,886	0.0	913,583	0.0	708,455	0.0	179,075	0.5	3,335,806	0.0
基金利息	0	0.0	0	0.0	0	0.0	0	0.0	0	0.0	0	0.0
有価証券利息	0	0.0	0	0.0	0	0.0	0	0.0	0	0.0	0	0.0
補助金	6,654,000	0.1	12,354,800	0.1	3,239,040	0.1	48,969,000	0.7	0	0.0	71,216,840	0.2
国庫補助金	0	0.0	0	0.0	2,007,040	0.1	0	0.0	0	0.0	2,007,040	0.0
他会計補助金	6,654,000	0.1	12,354,800	0.1	1,232,000	0.0	48,969,000	0.7	0	0.0	69,209,800	0.2
負担金交付金	756,868,000	7.6	915,093,000	7.7	849,393,000	28.3	1,944,778,000	29.7	35,092,000	98.9	4,501,224,000	14.3
負担金	756,868,000	7.6	915,093,000	7.7	849,393,000	28.3	1,944,778,000	29.7	35,092,000	98.9	4,501,224,000	14.3
交付金	0	0.0	0	0.0	0	0.0	0	0.0	0	0.0	0	0.0
患者外給食収益	0	0.0	0	0.0	0	0.0	0	0.0	0	0.0	0	0.0
長期前受金戻入	262,391,664	2.6	373,749,916	3.2	135,942,724	4.5	258,823,306	3.9	160,908	0.5	1,031,068,518	3.3
国庫補助金長期前受金戻入	177,112	0.0	140,406	0.0	39,643,885	1.3	6,101,510	0.1	0	0.0	46,062,913	0.1
他会計補助金長期前受金戻入	821,700	0.0	1,589,989	0.0	132,837	0.0	15,664,696	0.2	0	0.0	18,209,222	0.1
他会計負担金長期前受金戻入	260,880,811	2.6	372,019,521	3.1	96,064,162	3.2	211,472,706	3.2	140,005	0.4	940,577,205	3.0
受贈財産評価額長期前受金戻入	217,146	0.0	0	0.0	101,840	0.0	1,122,377	0.0	20,903	0.1	1,462,266	0.0
寄附金長期前受金戻入	294,895	0.0	0	0.0	0	0.0	1,697,770	0.0	0	0.0	1,992,665	0.0
その他資本剰余金長期前受金戻入	0	0.0	0	0.0	0	0.0	22,764,247	0.3	0	0.0	22,764,247	0.1

区 分	心臓血管センター		がんセンター		精神医療センター		小児医療センター		経営戦略課		計	
	金 額	構成比	金 額	構成比	金 額	構成比	金 額	構成比	金 額	構成比	金 額	構成比
消費税及び地方消費税還付金	0	0.0	0	0.0	0	0.0	0	0.0	0	0.0	0	0.0
その他医業外収益	72,379,724	0.7	54,630,332	0.5	15,176,601	0.5	142,249,679	2.2	42,883	0.1	284,479,219	0.9
有価証券売却収益	0	0.0	0	0.0	0	0.0	0	0.0	0	0.0	0	0.0
不用品売却収益	1,762,710	0.0	185,000	0.0	0	0.0	0	0.0	0	0.0	1,947,710	0.0
消費税及び地方消費税関係雑収益	0	0.0	0	0.0	0	0.0	0	0.0	0	0.0	0	0.0
その他医業外収益	70,617,014	0.7	54,445,332	0.5	15,176,601	0.5	142,249,679	2.2	42,883	0.1	282,531,509	0.9
特 別 利 益	3,126,841	0.0	0	0.0	238,225	0.0	2,000	0.0	0	0.0	3,367,066	0.0
固定資産売却益	0	0.0	0	0.0	0	0.0	0	0.0	0	0.0	0	0.0
過年度損益修正益	0	0.0	0	0.0	238,225	0.0	2,000	0.0	0	0.0	240,225	0.0
その他特別利益	3,126,841	0.0	0	0.0	0	0.0	0	0.0	0	0.0	3,126,841	0.0

(2) 費用構成

(単位 円、%)

区 分	心臓血管センター		がんセンター		精神医療センター		小児医療センター		経営戦略課		計	
	金 額	構成比	金 額	構成比	金 額	構成比	金 額	構成比	金 額	構成比	金 額	構成比
病院事業費用	10,421,932,284	100.0	12,658,525,307	100.0	2,888,656,075	100.0	7,029,275,890	100.0	266,360,586	100.0	33,264,750,142	100.0
医療費用	10,340,838,663	99.2	12,229,825,525	96.6	2,868,238,482	99.3	6,940,862,800	98.7	266,010,320	99.9	32,645,775,790	98.1
給与費	3,915,097,979	37.6	4,593,634,476	36.3	1,948,708,978	67.5	3,965,869,567	56.4	224,129,432	84.1	14,647,440,432	44.0
給料	1,639,739,361	15.7	1,978,132,486	15.6	857,877,565	29.7	1,647,411,167	23.4	92,717,859	34.8	6,215,878,438	18.7
手当	1,191,944,178	11.4	1,393,463,547	11.0	568,311,701	19.7	1,269,950,099	18.1	51,268,967	19.2	4,474,938,492	13.5
賞与引当金繰入額	256,687,000	2.5	319,537,000	2.5	139,759,000	4.8	262,299,000	3.7	14,140,000	5.3	992,422,000	3.0
賃金	0	0.0	0	0.0	0	0.0	0	0.0	0	0.0	0	0.0
報酬	0	0.0	0	0.0	0	0.0	0	0.0	0	0.0	0	0.0
法定福利費	507,972,138	4.9	599,495,898	4.7	262,114,585	9.1	511,284,452	7.3	27,770,759	10.4	1,908,637,832	5.7
法定福利費引当金繰入額	49,878,000	0.5	61,289,000	0.5	27,352,000	0.9	50,969,000	0.7	2,754,000	1.0	192,242,000	0.6
退職給付費	0	0.0	435,470	0.0	0	0.0	0	0.0	0	0.0	435,470	0.0
退職給付引当金繰入額	268,877,302	2.6	241,281,075	1.9	93,294,127	3.2	223,955,849	3.2	35,477,847	13.3	862,886,200	2.6
材料費	4,531,995,088	43.5	4,712,842,895	37.2	183,741,107	6.4	995,478,404	14.2	0	0.0	10,424,057,494	31.3
薬品費	435,339,435	4.2	4,021,185,975	31.8	107,027,593	3.7	561,293,600	8.0	0	0.0	5,124,846,603	15.4
診療材料費	4,045,873,284	38.8	625,571,715	4.9	10,691,223	0.4	409,812,975	5.8	0	0.0	5,091,949,197	15.3
給食材料費	46,305,933	0.4	61,685,685	0.5	58,953,110	2.0	24,018,537	0.3	0	0.0	190,963,265	0.6
医療消耗備品費	4,476,436	0.0	4,399,520	0.0	7,069,181	0.2	353,292	0.0	0	0.0	16,298,429	0.0
経費	1,296,573,816	12.4	2,127,856,197	16.8	498,426,690	17.3	1,454,014,675	20.7	37,387,855	14.0	5,414,259,233	16.3
厚生福利費	6,944,082	0.1	7,514,855	0.1	3,206,490	0.1	4,908,950	0.1	1,172,325	0.4	23,746,702	0.1
報償費	77,135,201	0.7	102,200,574	0.8	35,401,515	1.2	98,330,087	1.4	551,000	0.2	313,618,377	0.9
旅費交通費	820,771	0.0	3,762,469	0.0	3,036,919	0.1	3,826,789	0.1	502,184	0.2	11,949,132	0.0
職員被服費	2,723,563	0.0	4,556,235	0.0	1,209,945	0.0	3,593,132	0.1	0	0.0	12,082,875	0.0
消耗品費	32,448,276	0.3	44,625,782	0.4	12,867,411	0.4	33,130,151	0.5	2,369,978	0.9	125,441,598	0.4
消耗備品費	6,371,011	0.1	10,525,038	0.1	1,611,422	0.1	7,636,603	0.1	232,195	0.1	26,376,269	0.1
光熱水費	149,954,857	1.4	413,016,889	3.3	86,680,064	3.0	154,187,863	2.2	0	0.0	803,839,673	2.4
燃料費	42,043,104	0.4	208,061	0.0	17,076,186	0.6	82,381,331	1.2	68,145	0.0	141,776,827	0.4
食糧費	361,584	0.0	78,448	0.0	6,154	0.0	34,656	0.0	13,955	0.0	494,797	0.0
印刷製本費	3,797,969	0.0	1,696,643	0.0	206,455	0.0	1,428,632	0.0	409,940	0.2	7,539,639	0.0
修繕費	102,430,197	1.0	191,960,112	1.5	21,882,864	0.8	119,217,293	1.7	178,099	0.1	435,668,565	1.3
修繕引当金繰入額	0	0.0	0	0.0	0	0.0	0	0.0	0	0.0	0	0.0
特別修繕引当金繰入額	0	0.0	0	0.0	0	0.0	0	0.0	0	0.0	0	0.0
保険料	3,331,309	0.0	6,845,703	0.1	354,990	0.0	6,402,492	0.1	35,370	0.0	16,969,864	0.1
賃借料	107,086,219	1.0	22,720,125	0.2	10,323,232	0.4	174,941,304	2.5	21,310	0.0	315,092,190	0.9
通信運搬費	6,754,475	0.1	7,579,037	0.1	3,978,694	0.1	4,534,897	0.1	510,153	0.2	23,357,256	0.1
委託料	735,454,188	7.1	1,275,654,171	10.1	276,908,048	9.6	739,274,830	10.5	13,010,863	4.9	3,040,302,100	9.1
諸会費	3,871,546	0.0	4,136,347	0.0	1,655,928	0.1	3,343,095	0.0	347,549	0.1	13,354,465	0.0

区 分	心臓血管センター		がんセンター		精神医療センター		小児医療センター		経営戦略課		計	
	金 額	構成比	金 額	構成比	金 額	構成比	金 額	構成比	金 額	構成比	金 額	構成比
貸倒引当金繰入額	1,957,003	0.0	3,174,355	0.0	1,692,340	0.1	4,973,769	0.1	0	0.0	11,797,467	0.0
雑 費	13,088,461	0.1	27,601,353	0.2	20,328,033	0.7	11,868,801	0.2	17,964,789	6.7	90,851,437	0.3
減 価 償 却 費	486,237,627	4.7	694,463,602	5.5	229,512,498	7.9	475,911,545	6.8	3,831,533	1.4	1,889,956,805	5.7
建物減価償却費	203,558,454	2.0	206,185,825	1.6	173,901,925	6.0	150,266,882	2.1	0	0.0	733,913,086	2.2
構築物減価償却費	2,932,931	0.0	14,888,462	0.1	6,300,611	0.2	4,173,026	0.1	0	0.0	28,295,030	0.1
器械備品減価償却費	279,681,456	2.7	464,106,465	3.7	48,681,852	1.7	321,471,637	4.6	3,730,770	1.4	1,117,672,180	3.4
車両減価償却費	0	0.0	0	0.0	628,110	0.0	0	0.0	20,903	0.0	649,013	0.0
放射性同位元素減価償却費	0	0.0	0	0.0	0	0.0	0	0.0	0	0.0	0	0.0
リース資産減価償却費	0	0.0	9,282,850	0.1	0	0.0	0	0.0	0	0.0	9,282,850	0.0
その他有形固定資産減価償却費	64,786	0.0	0	0.0	0	0.0	0	0.0	0	0.0	64,786	0.0
無形固定資産減価償却費	0	0.0	0	0.0	0	0.0	0	0.0	79,860	0.0	79,860	0.0
資 産 減 耗 費	68,856,357	0.7	8,955,900	0.1	1,079,866	0.0	6,313,013	0.1	0	0.0	85,205,136	0.3
たな卸資産減耗費	148,292	0.0	1,001,812	0.0	179,029	0.0	708,677	0.0	0	0.0	2,037,810	0.0
固定資産除却費	68,708,065	0.7	7,954,088	0.1	900,837	0.0	5,604,336	0.1	0	0.0	83,167,326	0.3
研 究 研 修 費	42,077,796	0.4	92,072,455	0.7	6,769,343	0.2	43,275,596	0.6	661,500	0.2	184,856,690	0.6
研究材料費	0	0.0	231,172	0.0	0	0.0	1,189,507	0.0	0	0.0	1,420,679	0.0
謝 金	95,491	0.0	318,482	0.0	269,664	0.0	219,685	0.0	570,000	0.2	1,473,322	0.0
図 書 費	10,495,034	0.1	19,959,892	0.2	747,550	0.0	23,451,073	0.3	0	0.0	54,653,549	0.2
旅 費	19,352,857	0.2	11,952,755	0.1	3,056,073	0.1	9,794,788	0.1	0	0.0	44,156,473	0.1
研究雑費	12,134,414	0.1	59,610,154	0.5	2,696,056	0.1	8,620,543	0.1	91,500	0.0	83,152,667	0.3
医 業 外 費 用	81,093,621	0.8	428,699,782	3.4	20,417,593	0.7	88,375,925	1.3	350,266	0.1	618,937,187	1.9
支払利息及び企業債取扱諸費	11,035,892	0.1	20,918,427	0.2	6,038,508	0.2	8,687,371	0.1	79,306	0.0	46,759,504	0.1
企業債利息	11,035,892	0.1	20,918,427	0.2	6,038,508	0.2	8,687,371	0.1	79,306	0.0	46,759,504	0.1
長期借入金利息	0	0.0	0	0.0	0	0.0	0	0.0	0	0.0	0	0.0
一時借入金利息	0	0.0	0	0.0	0	0.0	0	0.0	0	0.0	0	0.0
リース資産利息	0	0.0	0	0.0	0	0.0	0	0.0	0	0.0	0	0.0
企業債手数料及び取扱費	0	0.0	0	0.0	0	0.0	0	0.0	0	0.0	0	0.0
繰延勘定償却	0	0.0	0	0.0	0	0.0	0	0.0	0	0.0	0	0.0
企業債発行差金償却	0	0.0	0	0.0	0	0.0	0	0.0	0	0.0	0	0.0
退職給与金償却	0	0.0	0	0.0	0	0.0	0	0.0	0	0.0	0	0.0
試験研究費償却	0	0.0	0	0.0	0	0.0	0	0.0	0	0.0	0	0.0
災害損失償却	0	0.0	0	0.0	0	0.0	0	0.0	0	0.0	0	0.0
控除対象外消費税額償却	0	0.0	0	0.0	0	0.0	0	0.0	0	0.0	0	0.0
患者外給食材料費	0	0.0	0	0.0	0	0.0	0	0.0	0	0.0	0	0.0
母子保健指導費	0	0.0	0	0.0	0	0.0	15,023	0.0	0	0.0	15,023	0.0
報償費(母子)	0	0.0	0	0.0	0	0.0	0	0.0	0	0.0	0	0.0
旅費(母子)	0	0.0	0	0.0	0	0.0	0	0.0	0	0.0	0	0.0
図書費(母子)	0	0.0	0	0.0	0	0.0	0	0.0	0	0.0	0	0.0

区 分		心臓血管センター		がんセンター		精神医療センター		小児医療センター		経営戦略課		計	
		金 額	構成比	金 額	構成比	金 額	構成比	金 額	構成比	金 額	構成比	金 額	構成比
	雑 費 (母 子)	0	0.0	0	0.0	0	0.0	15,023	0.0	0	0.0	15,023	0.0
院	内 保 育 所 運 営 費	0	0.0	0	0.0	0	0.0	0	0.0	0	0.0	0	0.0
	賃 借 料	0	0.0	0	0.0	0	0.0	0	0.0	0	0.0	0	0.0
	委 託 料	0	0.0	0	0.0	0	0.0	0	0.0	0	0.0	0	0.0
	雑 費	0	0.0	0	0.0	0	0.0	0	0.0	0	0.0	0	0.0
雑	損 失	70,057,729	0.7	407,781,355	3.2	14,379,085	0.5	79,673,531	1.1	270,960	0.1	572,162,660	1.7
	不 用 品 売 却 原 価	0	0.0	0	0.0	0	0.0	0	0.0	0	0.0	0	0.0
	消費税及び地方消費税関係雑支出	25,078,952	0.2	349,523,830	2.8	9,702,711	0.3	50,082,031	0.7	0	0.0	434,387,524	1.3
	そ の 他 雑 損 失	44,978,777	0.4	58,257,525	0.5	4,676,374	0.2	29,591,500	0.4	270,960	0.1	137,775,136	0.4
特	別 損 失	0	0.0	0	0.0	0	0.0	37,165	0.0	0	0.0	37,165	0.0
	固 定 資 産 売 却 損	0	0.0	0	0.0	0	0.0	37,165	0.0	0	0.0	37,165	0.0
	減 損 損 失	0	0.0	0	0.0	0	0.0	0	0.0	0	0.0	0	0.0
	災 害 に よ る 損 失	0	0.0	0	0.0	0	0.0	0	0.0	0	0.0	0	0.0
	過 年 度 損 益 修 正 損	0	0.0	0	0.0	0	0.0	0	0.0	0	0.0	0	0.0
	そ の 他 特 別 損 失	0	0.0	0	0.0	0	0.0	0	0.0	0	0.0	0	0.0
当 年 度 純 利 益		△ 464,518,559	—	△ 817,785,877	—	113,827,527	—	△ 473,447,168	—	△ 230,885,720	—	△ 1,872,809,797	—
医 業 利 益		△ 1,485,622,974	—	△ 1,745,671,029	—	△ 870,658,053	—	△ 2,780,564,518	—	△ 266,010,320	—	△ 7,148,526,894	—
経 常 利 益		△ 467,645,400	—	△ 817,785,877	—	113,589,302	—	△ 473,412,003	—	△ 230,885,720	—	△ 1,876,139,698	—

(3) 入院収益の行為別分類額 (税込)

(単位 円)

区分	患者数		入院収益														前年度 1人1日 当り入院 収益
	延患者数	1日平均 患者数	入院料				処置料							合計	1人1日 当り入院 収益		
			入院料	給食料	計	1人1日当り 入院料	投薬	注射	処置・手術	検査	放射線	その他	計			1人1日当り 処置料	
心臓血管センター	45,203	124	25.1%	1.0%	26.1%	45,447	0.4%	0.1%	69.2%	1.1%	0.1%	3.1%	73.9%	128,785	7,875,834,355	174,232	174,113
がんセンター	65,258	179	58.4%	2.2%	60.6%	44,031	0.8%	5.5%	27.2%	1.4%	2.4%	2.1%	39.4%	28,659	4,743,702,913	72,691	72,308
精神医療センター	55,883	153	85.1%	5.9%	90.9%	28,158	1.8%	0.4%	0.1%	0.4%	0.1%	6.3%	9.1%	2,802	1,730,171,215	30,960	31,598
小児医療センター	36,223	99	68.8%	1.6%	70.4%	61,428	0.5%	3.5%	20.7%	0.9%	0.1%	3.9%	29.6%	25,853	3,161,628,505	87,282	84,908
未熟児 新生児	10,071	28	83.0%	1.9%	84.9%	63,133	0.1%	0.4%	11.3%	0.9%	0.2%	2.2%	15.1%	11,197	748,593,048	74,331	75,381
産科	3,698	10	77.6%	3.8%	81.4%	37,721	0.1%	0.1%	13.9%	1.9%	0.0%	2.5%	18.6%	8,625	171,390,910	46,346	44,146
歯科	406	1	28.0%	0.4%	28.4%	50,302	0.0%	0.0%	6.5%	0.3%	1.4%	63.3%	71.6%	126,867	71,930,989	177,169	180,785
合計	202,567	555	47.9%	1.9%	49.8%	43,079	0.6%	2.2%	42.2%	1.1%	0.7%	3.3%	50.2%	43,367	17,511,336,988	86,447	85,510

(注)1日平均患者数は小数点以下四捨五入、1人1日当り入院料、1人1日当り処置料、1人1日当り入院収益は小数点以下切捨てとしている。

また、各項目の構成比(%)は小数点第2位以下四捨五入としている。

(4) 外来収益の行為別分類額 (税込)

(単位 円)

区分	患者数		外来収益										前年度 1人1日当り 外来収益
	延患者数	1日平均 患者数	処置料							計	1人1日当り 外来収益		
			初診料	再診料	投薬	注射	処置・手術	検査	放射線			その他	
心臓血管センター	62,410	257	2.1%	8.5%	0.4%	1.1%	0.3%	44.2%	18.9%	24.5%	803,292,810	12,871	12,888
がんセンター	98,676	406	0.2%	1.0%	4.6%	58.1%	2.2%	12.3%	16.1%	5.5%	5,388,475,108	54,607	55,139
精神医療センター	24,713	102	0.5%	8.0%	0.2%	26.3%	0.2%	7.7%	0.4%	56.6%	237,615,215	9,614	9,808
精神	24,011	99	0.5%	7.5%	0.2%	26.6%	0.0%	7.8%	0.4%	57.0%	234,814,824	9,779	9,956
デイケア	2,520	10	0.0%	11.0%	0.0%	0.0%	0.0%	0.0%	0.0%	89.0%	15,199,600	6,777	6,741
歯科	702	7	6.2%	50.0%	0.3%	0.0%	15.6%	3.5%	4.2%	20.2%	2,800,391	3,989	3,914
小児医療センター	43,433	179	2.1%	5.8%	0.1%	30.1%	7.9%	16.9%	4.6%	32.5%	815,609,898	18,778	17,257
未熟児 新生児	3,066	13	0.2%	4.8%	0.0%	68.5%	0.2%	6.9%	0.8%	18.6%	93,705,990	30,562	24,433
産科	3,670	15	10.1%	6.3%	0.0%	0.6%	1.0%	67.5%	7.4%	7.0%	11,876,853	3,236	3,422
歯科	3,995	16	20.4%	13.5%	0.2%	0.0%	13.0%	11.8%	4.8%	36.5%	36,947,949	9,248	8,859
合計	229,232	943	0.7%	2.6%	3.5%	47.6%	2.6%	16.2%	14.6%	12.3%	7,244,993,031	31,605	31,277

(注1)精神医療センターの「デイケア」は「精神」患者の内書である。

(注2)1日平均患者数は小数点以下四捨五入、1人1日当り外来収益は小数点以下切捨てとしている。また、各項目の構成比(%)は小数点第2位以下四捨五入としている。

(5) 特別室料の状況

区 分	種 類	部屋数(病床数)	一般病床に 対する割合 (%)	使用区分	使用料(円)	利用延人員(人)	料 金 収 入 (税込) (円)
心臓血管センター	第一特別室	4室(4床)	15.4	1人使用	14,900	842 (796)	12,545,800 (11,860,400)
	第二特別室	18室(18床)		1人使用	7,420	3,115 (2,622)	23,113,300 (19,455,240)
	第三特別室	5室(5床)		1人使用	5,780	1,498 (1,443)	8,658,440 (8,340,541)
	計	27床		計		5,455 (4,861)	44,317,540 (39,656,181)
がんセンター	第一特別室	6室(6床)	25.8	1人使用	18,800	795 (704)	14,946,000 (13,235,200)
	第二特別室	62室(62床)		1人使用	8,900	12,017 (10,284)	106,942,400 (91,527,600)
	緩和第一特別室	2室(2床)		1人使用	8,900	396 (439)	3,524,400 (3,907,100)
	緩和第二特別室	6室(6床)		1人使用	3,130	309 (527)	967,170 (1,649,510)
	計	76床		計		13,517 (11,954)	126,379,970 (110,319,410)
合 計		103床	10.6	合計		18,972 (16,815)	170,697,510 (149,975,591)

(注) 精神医療センター及び小児医療センターには特別室設置なし。
利用延人員及び料金収入欄の()内は、前年度数値である。

(6) 貯蔵品経理の状況

(単位 円)

区 分	品 目	貯 蔵 品 執 行 高						本年度 直購入高 (H)	予算執行額 (C-F+H)	
		前年度末 在庫高 (A)	本年度 入庫高 (B)	本年度 出庫高 (C)	棚卸資産 減耗費 (D)	棚卸資産 差益 (E)	定数 配置薬 (F)			本年度末在庫高 (A+B-C-D+ E+F) = (G)
心臓血管センター	薬品	23,892,777	245,279,567	245,328,500	148,292	0	6,255,788	29,951,340	196,667,118	435,739,830
がんセンター	薬品	115,824,350	3,566,570,209	3,526,459,510	1,001,812	22,292	1,447,668	156,403,197	496,382,645	4,021,394,487
精神医療センター	薬品	5,221,720	97,911,835	96,363,255	179,029	0	32,825	6,624,096	10,710,481	107,040,911
小児医療センター	薬品	35,712,519	472,307,868	437,927,989	708,677	7,039	1,479,641	70,870,401	125,004,671	561,453,019
合 計		180,651,366	4,382,069,479	4,306,079,254	11,283,063	9,245,253	15,471,710	263,849,034	828,764,915	5,125,628,247

(7) 薬品費の執行状況(税込)

(単位 円)

区 分		心臓血管 センター	がんセンター	精神医療 センター	小児医療 センター	令和6年度計	令和5年度計
薬 品 費	内 用 薬	47,319,999	307,454,631	37,400,154	19,341,368	411,516,152	423,182,167
	注 射 薬	308,996,902	3,331,353,448	58,763,211	461,080,870	4,160,194,431	3,965,955,792
	(血液代を内書)	95,044,346	128,623,290	0	33,161,125	256,828,761	248,983,967
	外 用 薬	33,086,508	17,722,389	2,102,149	11,645,718	64,556,764	60,052,304
	小 計 (A)	389,403,409	3,656,530,468	98,265,514	492,067,956	4,636,267,347	4,449,190,263
	検 査 試 薬	52,711,838	184,117,640	8,775,397	70,053,401	315,658,276	307,212,321
	そ の 他 の 薬 品	28,663	183,641,715	0	811,305	184,481,683	192,469,702
	小 計 (B)	52,740,501	367,759,355	8,775,397	70,864,706	500,139,959	499,682,023
	計 (A)+(B)=(C)	442,143,910	4,024,289,823	107,040,911	562,932,662	5,136,407,306	4,948,872,286
診 療 材 料 費 (D)		4,054,122,129	627,665,003	10,704,521	427,724,124	5,120,215,777	4,801,028,160
医 療 消 耗 備 品 費 (E)		4,485,568	4,413,405	7,077,982	2,621,401	18,598,356	10,929,951
計 (C)+(D)+(E)=(F)		4,500,751,607	4,656,368,231	124,823,414	993,278,187	10,275,221,439	9,760,830,397
薬 品 収 益 額	投 薬 収 入	83,284,104	285,174,228	31,448,870	15,345,673	415,252,875	431,767,324
	注 射 収 入	311,217,825	3,392,338,488	69,645,890	357,156,638	4,130,358,841	3,958,636,692
	計 (G)	394,501,929	3,677,512,716	101,094,760	372,502,311	4,545,611,716	4,390,404,016
患 者 1 人 当 り 薬 品 費 (C)/延患者数		4,109	24,548	1,328	7,031	11,884	11,655
患 者 1 人 当 り 診 療 材 料 費 (D)/延患者数		37,673	3,829	133	5,342	11,847	11,306

(8) 比較損益計算書

(単位 千円、%)

科 目	令和2年度	前年度対比	令和3年度	前年度対比	令和4年度	前年度対比	令和5年度	前年度対比	令和6年度	前年度対比
病院事業収益	30,398,886	104.9	31,357,060	103.2	32,034,761	102.2	31,640,204	98.8	31,391,940	99.2
病院事業費用	30,387,158	101.9	30,168,595	99.3	31,704,194	105.1	31,576,512	99.6	33,264,750	105.3
医療収益 A	23,336,496	99.8	23,900,317	102.4	24,464,204	102.4	24,698,617	101.0	25,497,249	103.2
入院収益	16,561,884	99.8	16,743,436	101.1	17,129,276	102.3	16,878,045	98.5	17,511,007	103.8
外来収益	6,165,335	99.7	6,405,235	103.9	6,679,875	104.3	7,106,970	106.4	7,244,577	101.9
その他医療収益	609,277	100.8	751,646	123.4	655,052	87.1	713,601	108.9	741,665	103.9
医療費用 B	29,372,624	100.8	29,489,592	100.4	30,986,420	105.1	30,912,938	99.8	32,645,776	105.6
給与費	13,084,235	101.0	12,994,958	99.3	13,406,105	103.2	13,537,284	101.0	14,647,440	108.2
材料費	8,922,682	100.6	9,051,494	101.4	9,924,950	109.6	9,911,059	99.9	10,424,057	105.2
経費	4,505,724	102.9	4,784,818	106.2	5,044,193	105.4	5,027,707	99.7	5,414,259	107.7
減価償却費	2,658,941	99.4	2,482,203	93.4	2,417,084	97.4	2,196,454	90.9	1,889,957	86.0
その他の医療費用	201,041	73.5	176,118	87.6	194,088	110.2	240,434	123.9	270,063	112.3
医療利益 (A - B) C	△ 6,036,128	104.7	△ 5,589,274	92.6	△ 6,522,216	116.7	△ 6,214,321	95.3	△ 7,148,527	115.0
医療外収益 D	6,720,987	121.8	7,455,762	110.9	7,569,170	101.5	6,941,228	91.7	5,891,324	84.9
補助金	1,130,055	3,331.1	1,627,171	144.0	1,485,781	91.3	1,336,072	89.9	71,217	5.3
負担金交付金	3,785,425	104.4	4,068,620	107.5	4,326,983	106.4	4,121,992	95.3	4,501,224	109.2
その他の医療外収益	1,805,507	97.2	1,759,971	97.5	1,756,406	99.8	1,483,164	84.4	1,318,883	88.9
医療外費用 E	687,715	103.5	678,941	98.7	661,271	97.4	639,733	96.7	618,937	96.7
支払利息及び企業債取扱諸費	137,223	80.2	105,423	76.8	74,189	70.4	49,130	66.2	46,760	95.2
その他の医療外費用	550,493	111.6	573,518	104.2	587,082	102.4	590,603	100.6	572,177	96.9
経常利益 (C + D - E) F	△ 2,856	0.3	1,187,547	△ 41,580.8	385,683	32.5	87,174	22.6	△ 1,876,140	△ 2,152.2
特別利益 G	341,403	400.3	981	0.3	1,387	141.4	359	25.9	3,367	937.9
特別損失 H	326,819	1,920.9	63	0.0	56,503	89,488.4	23,841	42.2	37	0.2
当年度純利益 (F + G - H) I	11,728	△ 1.4	1,188,465	10,133.6	330,567	27.8	63,692	19.3	△ 1,872,810	△ 2,940.4
前年度繰越利益剰余金 J	△ 8,341,598	111.2	△ 8,329,870	99.9	△ 7,141,406	85.7	△ 6,810,839	95.4	△ 6,747,147	99.1
当年度未処分利益剰余金 (I+J) K	△ 8,329,870	99.9	△ 7,141,406	85.7	△ 6,810,839	95.4	△ 6,747,147	99.1	△ 8,619,956	127.8
資本剰余金処分数額 L		—		—		—		—		—
翌年度繰越利益剰余金 (K + L)	△ 8,329,870	99.9	△ 7,141,406	85.7	△ 6,810,839	95.4	△ 6,747,147	99.1	△ 8,619,956	127.8

2 資本的収支等の状況

(1) 収入構成

(単位 円、%)

区 分	心臓血管センター		がんセンター		精神医療センター		小児医療センター		経営戦略課		合 計	
	金 額	構成比	金 額	構成比	金 額	構成比	金 額	構成比	金 額	構成比	金 額	構成比
資 本 的 収 入	1,425,916,000	100.0	1,044,799,000	100.0	213,747,000	100.0	712,806,000	100.0	4,500,000	100.0	3,401,768,000	100.0
企 業 債	1,239,000,000	86.9	637,000,000	61.0	69,000,000	32.3	513,000,000	72.0	4,000,000	88.9	2,462,000,000	72.4
出 資 金	0	0.0	0	0.0	0	0.0	0	0.0	0	0.0	0	0.0
他 会 計 出 資 金	0	0.0	0	0.0	0	0.0	0	0.0	0	0.0	0	0.0
負 担 金	186,916,000	13.1	407,524,000	39.0	144,747,000	67.7	192,830,000	27.0	500,000	11.1	932,517,000	27.4
他 会 計 負 担 金	186,916,000	13.1	407,524,000	39.0	144,747,000	67.7	192,830,000	27.0	500,000	11.1	932,517,000	27.4
固 定 資 産 売 却 代 金	0	0.0	0	0.0	0	0.0	33,000	0.0	0	0.0	33,000	0.0
固 定 資 産 売 却 代 金	0	0.0	0	0.0	0	0.0	33,000	0.0	0	0.0	33,000	0.0
補 助 金	0	0.0	275,000	0.0	0	0.0	6,943,000	1.0	0	0.0	7,218,000	0.2
国 庫 補 助 金	0	0.0	0	0.0	0	0.0	0	0.0	0	0.0	0	0.0
県 費 補 助 金	0	0.0	275,000	0.0	0	0.0	6,943,000	1.0	0	0.0	7,218,000	0.2
他 会 計 からの 長 期 借 入 金	0	0.0	0	0.0	0	0.0	0	0.0	0	0.0	0	0.0
他 会 計 からの 長 期 借 入 金	0	0.0	0	0.0	0	0.0	0	0.0	0	0.0	0	0.0
雑 収 入	0	0.0	0	0.0	0	0.0	0	0.0	0	0.0	0	0.0
雑 収 入	0	0.0	0	0.0	0	0.0	0	0.0	0	0.0	0	0.0
うち翌年度へ繰越される支出の財源充当額 (企業債)											0	
資本的収入(今年度充当分)	1,425,916,000		1,044,799,000		213,747,000		712,806,000		4,500,000		3,401,768,000	
資本的支出-資本的収入(今年度充当分) (内部留保資金等による補填)	204,904,656		359,979,263		110,005,947		162,892,680		1,186,000		838,968,546	

(2) 支出構成

(単位 円、%)

区 分	心臓血管センター		がんセンター		精神医療センター		小児医療センター		経営戦略課		合 計	
	金 額	構成比	金 額	構成比	金 額	構成比	金 額	構成比	金 額	構成比	金 額	構成比
資 本 的 支 出	1,630,820,656	100.0	1,404,778,263	100.0	323,752,947	100.0	875,698,680	100.0	5,686,000	100.0	4,240,736,546	100.0
建 設 改 良 費	1,200,892,090	73.6	659,599,460	47.0	73,362,989	22.7	460,077,589	52.5	4,686,000	82.4	2,398,618,128	56.6
病 院 増 築 工 事 費	0	0.0	7,535,000	0.5	45,639,000	14.1	292,226,000	33.4	0	0.0	345,400,000	8.1
工 事 請 負 費	0	0.0	7,535,000	0.5	45,639,000	14.1	292,226,000	33.4	0	0.0	345,400,000	8.1
資 産 購 入 費	1,200,892,090	73.6	652,064,460	46.4	27,723,989	8.6	167,851,589	19.2	4,686,000	82.4	2,053,218,128	48.4
医 療 器 械 購 入 費	1,085,201,790	66.5	346,837,670	24.7	23,735,400	7.3	161,851,100	18.5	4,686,000	82.4	1,622,311,960	38.3
給 食 管 理 備 品 購 入 費	7,029,000	0.4	288,208,690	20.5	2,872,089	0.9	3,349,489	0.4	0	0.0	301,459,268	7.1
そ の 他 資 産 購 入 費	108,661,300	6.7	0	0.0	1,116,500	0.3	2,651,000	0.3	0	0.0	112,428,800	2.7
リ ー ス 資 産 購 入 費	0	0.0	17,018,100	1.2	0	0.0	0	0.0	0	0.0	17,018,100	0.4
建 設 中 利 息	0	0.0	0	0.0	0	0.0	0	0.0	0	0.0	0	0.0
建 設 中 利 息	0	0.0	0	0.0	0	0.0	0	0.0	0	0.0	0	0.0
企 業 債 償 還 金	429,928,566	26.4	745,178,803	53.0	250,389,958	77.3	415,621,091	47.5	1,000,000	17.6	1,842,118,418	43.4
企 業 債 償 還 金	429,928,566	26.4	745,178,803	53.0	250,389,958	77.3	415,621,091	47.5	1,000,000	17.6	1,842,118,418	43.4
他 会 計 からの 長 期 借 入 金 償 還 金	0	0.0	0	0.0	0	0.0	0	0.0	0	0.0	0	0.0
一 般 会 計 からの 長 期 借 入 金 償 還 金	0	0.0	0	0.0	0	0.0	0	0.0	0	0.0	0	0.0
国 庫 補 助 金 返 還 金	0	0.0	0	0.0	0	0.0	0	0.0	0	0.0	0	0.0
国 庫 補 助 金 返 還 金	0	0.0	0	0.0	0	0.0	0	0.0	0	0.0	0	0.0

(3) 資本的支出の財源状況

(単位 円)

区 分		令和 2 年度	令和 3 年度	令和 4 年度	令和 5 年度	令和 6 年度	
資 本 的 支 出	建設改良費	964,831,465	1,497,470,506	962,703,702	2,019,231,471	2,398,618,128	
	内 訳	病院増築工事費	91,497,000	430,992,000	256,375,000	185,214,500	345,400,000
		医療器械購入費	845,998,869	1,037,283,176	669,397,702	1,774,663,014	1,622,311,960
		給食管理備品購入費	14,831,788	13,963,522	24,427,192	57,112,145	301,459,268
		その他資産購入費		2,728,000		1,199,828	112,428,800
		リース資産購入費	12,503,808	12,503,808	12,503,808	1,041,984	17,018,100
		建設中利息					
	企業債償還金	2,941,318,679	2,924,251,527	2,713,456,477	2,343,286,498	1,842,118,418	
	長期借入金償還金						
	国庫補助金返還金						
合 計	3,906,150,144	4,421,722,033	3,676,160,179	4,362,517,969	4,240,736,546		
上 記 の 財 源	外部資金	2,447,084,444	3,029,835,000	2,371,114,500	3,161,025,000	3,401,735,000	
	内 訳	企業債	854,000,000	1,382,000,000	846,000,000	1,913,000,000	2,462,000,000
		出資金					
		負担金	1,583,386,000	1,586,024,000	1,464,938,000	1,234,896,000	932,517,000
		他会計からの長期借入金					
		補助金	8,893,500	61,811,000	50,683,800	13,129,000	7,218,000
		雑収入	804,944		9,492,700		
	内 部 留 保 資 金 等	固定資産売却代金	74,990	96,800		16,500	33,000
		雑収入	74,990	96,800		16,500	33,000
		留保資金	1,458,990,710	1,391,790,233	1,305,045,679	1,201,476,469	838,968,546
	内 訳	過年度分損益勘定留保資金	1,457,212,997	1,388,440,478	1,303,246,331	1,197,094,572	833,696,339
		当年度分消費税及び地方消費税資本的収支調整額	1,777,713	3,349,755	1,799,348	4,381,897	5,272,207
		合 計	3,906,150,144	4,421,722,033	3,676,160,179	4,362,517,969	4,240,736,546
固 定 資 産 の 状 況	当年度増加高	954,031,203	1,528,057,101	1,106,996,974	2,596,523,864	2,480,829,620	
	当年度減少高	1,124,519,865	980,604,288	730,726,625	1,618,930,415	1,353,279,900	
	当年度末現在高(A)	69,370,101,551	69,917,554,364	70,293,824,713	71,271,418,162	72,398,967,882	
	減価償却費	2,658,941,489	2,482,203,450	2,417,084,371	2,196,453,789	1,889,956,805	
	減価償却累計額(B)	45,042,269,877	46,634,717,728	48,510,217,412	49,720,430,671	50,351,552,822	
	当年度末償却未済高(A-B)	24,327,831,674	23,282,836,636	21,783,607,301	21,550,987,491	22,047,415,060	

(4) 企業債の状況

(単位 円)

区 分		令和元年度	令和2年度	令和3年度	令和4年度	令和5年度	令和6年度
心臓血管センター	借入高	444,000,000	148,000,000	515,000,000	276,000,000	423,000,000	1,239,000,000
	償還高	976,151,077	936,786,107	921,196,149	828,253,650	680,829,450	429,928,566
	年度末残高	3,749,391,569	2,960,605,462	2,554,409,313	2,002,155,663	1,744,326,213	2,553,397,647
	支払利息	61,017,170	48,689,228	36,031,610	23,239,230	12,081,559	11,035,892
がんセンター	借入高	978,000,000	260,000,000	240,000,000	301,000,000	877,000,000	637,000,000
	償還高	1,117,313,214	1,069,159,958	1,057,930,386	904,160,200	828,449,603	745,178,803
	年度末残高	8,823,321,940	8,014,161,982	7,196,231,596	6,593,071,396	6,641,621,793	6,533,442,990
	支払利息	26,985,304	23,458,348	20,466,599	18,192,601	17,721,764	20,918,427
精神医療センター	借入高	35,000,000	245,000,000	35,000,000	18,000,000	47,000,000	69,000,000
	償還高	451,875,587	416,816,635	436,401,342	499,440,657	323,071,372	250,389,958
	年度末残高	1,980,699,612	1,808,882,977	1,407,481,635	926,040,978	649,969,606	468,579,648
	支払利息	73,111,487	58,231,406	42,901,970	26,828,696	12,637,525	6,038,508
小児医療センター	借入高	497,000,000	201,000,000	592,000,000	247,000,000	552,000,000	513,000,000
	償還高	402,903,828	518,555,979	508,723,650	481,601,970	510,936,073	415,621,091
	年度末残高	2,860,392,835	2,542,836,856	2,626,113,206	2,391,511,236	2,432,575,163	2,529,954,072
	支払利息	10,022,082	6,843,711	6,022,537	5,928,097	6,675,012	8,687,371
経営戦略課	借入高	0	0	0	4,000,000	14,000,000	4,000,000
	償還高	0	0	0	0	0	1,000,000
	年度末残高	0	0	0	4,000,000	18,000,000	21,000,000
	支払利息	0	0	0	0	13,754	79,306
合計	借入高	1,954,000,000	854,000,000	1,382,000,000	846,000,000	1,913,000,000	2,462,000,000
	償還高	2,948,243,706	2,941,318,679	2,924,251,527	2,713,456,477	2,343,286,498	1,842,118,418
	年度末残高	17,413,805,956	15,326,487,277	13,784,235,750	11,916,779,273	11,486,492,775	12,106,374,357
	支払利息	171,136,043	137,222,693	105,422,716	74,188,624	49,129,614	46,759,504

(5) 病院別貸借対照表

(令和7年3月31日現在)

(単位 円)

科 目		心臓血管センター	がんセンター	精神医療センター	小児医療センター	経営戦略課	合 計
固定資産	土地	383,772,193	7,594,757	16,971,979	434,414,195		842,753,124
	建物	13,137,397,925	13,727,277,966	9,215,319,869	9,486,819,467		45,566,815,227
	建物減価償却累計額	9,618,390,337	8,631,670,162	6,784,790,814	5,786,019,114		30,820,870,427
	構築物	733,961,131	975,049,129	1,190,117,459	474,283,277		3,373,410,996
	構築物減価償却累計額	686,296,880	845,306,689	1,032,011,544	439,363,631		3,002,978,744
	器械備品	5,908,555,350	10,452,333,966	496,537,356	5,468,334,493	27,586,663	22,353,347,828
	器械備品減価償却累計額	3,858,148,424	8,123,796,160	353,222,286	4,151,812,829	7,419,959	16,494,399,658
	車両	4,402,372	1,989,452	11,338,958	2,891,171	1,732,337	22,354,290
	車両減価償却累計額	4,182,254	1,889,980	7,706,109	231,420	1,638,221	15,647,984
	放射性同位元素		3,612,068				3,612,068
	放射性同位元素減価償却累計額		3,431,466				3,431,466
	リース資産		93,900,295				93,900,295
	リース資産減価償却累計額		10,301,103				10,301,103
	建設仮勘定	8,217,000	2,609,366		3,075,843		13,902,209
	その他有形固定資産	5,599,254		8,347,764			13,947,018
	その他有形固定資産減価償却累計額	3,843,580					3,843,580
	有形固定資産計	6,011,043,750	7,647,971,439	2,760,902,632	5,492,391,452	20,260,820	21,932,570,093
	借地権						
	地上権						
	電話加入権	491,191	975,593	395,355	4,002,088		5,864,227
リース資産							
その他無形固定資産	108,661,300				319,440	108,980,740	
無形固定資産計	109,152,491	975,593	395,355	4,002,088	319,440	114,844,967	
投資有価証券							
長期貸付							
破産更生債権	12,173,422	15,173,875	9,942,630	3,366,432		40,656,359	
破産更生債権貸倒引当金	12,173,422	15,173,875	9,942,630	3,366,432		40,656,359	
出資							
基							
その他の投資							
投資その他の資産計							
固定資産合計	6,120,196,241	7,648,947,032	2,761,297,987	5,496,393,540	20,580,260	22,047,415,060	
流動資産	現金	489,913,618	1,341,414,808	1,473,123,143	695,217,248	208,511,726	4,208,180,543
	未収金	1,468,612,160	1,652,321,454	335,798,388	804,669,596	63,981	4,261,465,579
	未収金貸倒引当金	8,728,656	14,785,351	4,252,084	8,202,758		35,968,849
	有価証券						
	貯蔵品	29,963,640	154,955,529	6,624,096	70,870,401		262,413,666
	短期貸付						
	前払費用						
	前払消費税及び地方消費税	23,320,000	1,601,883	731,528			25,653,411
その他の流動資産	7,500,000	7,500,000	7,500,000	7,500,000		30,000,000	
流動資産合計	2,010,580,762	3,143,008,323	1,819,525,071	1,570,054,487	208,575,707	8,751,744,350	
繰延勘定							
繰延勘定							
資産合計	8,130,777,003	10,791,955,355	4,580,823,058	7,066,448,027	229,155,967	30,799,159,410	

科 目		心臓血管センター	がんセンター	精神医療センター	小児医療センター	経営戦略課	合 計
固 負 債	企 業 借 入 債 金	2,043,575,509	5,723,234,973	315,637,329	2,076,681,909	16,600,000	10,175,729,720
	他 会 計 借 入 債 金						
	リ ー ス 債 務		55,696,850				55,696,850
	引 当 金	1,595,766,682	1,901,394,465	1,099,016,582	1,706,045,189	41,732,455	6,343,955,373
流 動 負 債	そ の 他 固 定 負 債 計	3,639,342,191	7,680,326,288	1,414,653,911	3,782,727,098	58,332,455	16,575,381,943
	一 時 借 入 債 金	509,822,138	810,208,017	152,942,319	453,272,163	4,400,000	1,930,644,637
	他 会 計 借 入 債 金						
	リ ー ス 債 務 (短 期)		20,113,500				20,113,500
繰 上 げ 債	未 払 金	862,868,521	1,238,160,743	116,816,228	534,745,634	64,538,270	2,817,129,396
	未 払 費 用	460,352	753,109	181,665	231,978	2,323	1,629,427
	前 引 当 金	306,565,000	380,826,000	167,111,000	313,268,000	16,894,000	1,184,664,000
	仮 受 消 費 税 及 び 地 方 消 費 税						
繰 下 げ 債	そ の 他 流 動 負 債 計	15,228,765	19,499,460	9,748,663	15,156,807	76,191,693	135,825,388
	流 動 負 債 計	1,694,944,776	2,469,560,829	446,799,875	1,316,674,582	162,026,286	6,090,006,348
	繰 上 げ 債 計	6,285,368,562	10,293,588,750	5,048,566,800	7,940,772,058	639,913	29,568,936,083
	繰 下 げ 債 計	4,895,897,875	9,405,613,047	3,575,755,952	5,982,759,466	625,418	23,860,651,758
繰 上 げ 債	繰 上 げ 債 計	1,389,470,687	887,975,703	1,472,810,848	1,958,012,592	14,495	5,708,284,325
	繰 上 げ 債 計	6,723,757,654	11,037,862,820	3,334,264,634	7,057,414,272	220,373,236	28,373,672,616
	繰 上 げ 債 計	3,675,997,813	3,570,466,699	1,517,107,775	1,670,058,870		10,433,631,157
	繰 上 げ 債 計	3,675,997,813	3,570,466,699	1,517,107,775	1,670,058,870		10,433,631,157
繰 上 げ 債	受 贈 財 産 評 価 額	5,349,746	407,400	3,591,200	3,269,802		12,618,148
	寄 附 金		2,060,000				2,060,000
	補 助 金	19,276,000	31,710,000		32,440,000		83,426,000
	負 担 金	54,706,000	51,095,000	1,425,000	42,975,000	4,500,000	154,701,000
繰 上 げ 債	そ の 他 資 本 剰 余 金	359,006,976					359,006,976
	当 年 度 未 処 分 利 益 剰 余 金	△ 2,081,571,674	△ 2,793,100,084	456,005,302	△ 551,769,098	△ 3,649,520,933	△ 8,619,956,487
	剰 余 金 計	△ 1,643,232,952	△ 2,707,827,684	461,021,502	△ 473,084,296	△ 3,645,020,933	△ 8,008,144,363
	資 本 合 計	2,032,764,861	862,639,015	1,978,129,277	1,196,974,574	△ 3,645,020,933	2,425,486,794
繰 上 げ 債	資 本 合 計	8,756,522,515	11,900,501,835	5,312,393,911	8,254,388,846	△ 3,424,647,697	30,799,159,410

※資産合計と負債資本合計の差額は、各病院と病院局総務課間の現金預金の授受による。

(6) 比較貸借対照表

(単位 円、%)

科 目		期首現在高	期中増減高	期末現在高	前年度対比の推移										
					2年度	3年度	4年度	5年度	6年度	2年度	3年度	4年度	5年度	6年度	
資 産	固 定 資 産	有 形 固 定 資 産	21,544,723,964	387,846,129	21,932,570,093	75.69	72.84	70.00	68.96	71.21	93.19	95.70	93.56	98.93	101.80
		土 地	842,753,124		842,753,124	2.62	2.64	2.71	2.70	2.74	99.99	100.00	100.00	100.00	100.00
		償 却 資 産	70,385,680,650	1,027,760,054	71,413,440,704	213.15	216.00	223.12	225.28	231.87	99.74	100.78	100.56	101.40	101.46
		減 価 償 却 累 計 額	△ 49,720,430,671	△ 631,042,291	△ 50,351,472,962	140.17	145.94	155.93	159.14	163.48	103.70	103.54	104.02	102.49	101.27
		建 設 仮 勘 定	22,773,843	△ 8,871,634	13,902,209	0.04	0.09	0.06	0.07	0.05	294.29	210.15	61.89	122.98	61.04
		そ の 他 有 形 固 定 資 産	13,947,018		13,947,018	0.04	0.04	0.04	0.04	0.05	100.00	100.00	100.00	100.00	100.00
		無 形 固 定 資 産	6,263,527	108,581,440	114,844,967	0.02	0.02	0.02	0.02	0.37	100.00	100.00	97.91	106.81	1833.55
	投 資														
	計	21,550,987,491	496,427,569	22,047,415,060	75.71	72.86	70.02	68.98	71.58	93.19	95.70	93.56	98.93	102.30	
	流 動 資 産	現 金 預 金	5,446,320,655	△ 1,238,140,112	4,208,180,543	10.84	13.98	15.78	17.43	13.66	101.69	128.22	109.87	110.95	77.27
		未 収 金	4,064,761,156	196,704,423	4,261,465,579	12.94	12.61	13.61	13.01	13.84	108.45	96.86	105.06	96.03	104.84
		未 収 金 貸 倒 引 当 金	△ 29,389,821	△ 6,579,028	△ 35,968,849		0.07	△ 0.08	△ 0.09	△ 0.12	皆減	皆増	△ 101.08	121.77	122.39
		貯 蔵 品	180,651,366	81,762,300	262,413,666	0.41	0.53	0.57	0.58	0.85	117.00	130.12	104.84	101.14	145.26
		前 払 金		25,653,411	25,653,411	0.00				0.08	皆増	皆減			皆増
そ の 他 流 動 資 産		30,000,000		30,000,000	0.09	0.09	0.10	0.10	0.10	100.33	99.13	100.00	100.00	100.00	
計		9,692,343,356	△ 940,599,006	8,751,744,350	24.29	27.14	29.98	31.02	28.42	105.43	111.11	107.53	103.93	90.30	
合 計	31,243,330,847	△ 444,171,437	30,799,159,410	100.00	100.00	100.00	100.00	100.00	95.90	99.45	97.35	100.43	98.58		
負 債	固 定 負 債	企 業 債	9,644,374,357	531,355,363	10,175,729,720	38.60	34.64	30.77	30.87	33.04	85.70	89.26	86.48	100.74	105.51
		リ ー ス 債 務		55,696,850	55,696,850	0.04	0.00			0.18	52.00	7.69	皆減		皆増
		引 当 金	6,031,863,052	312,092,321	6,343,955,373	16.60	17.03	18.23	19.31	20.60	105.03	102.03	104.21	106.34	105.17
	計	15,676,237,409	899,144,534	16,575,381,943	55.24	51.68	49.01	50.17	53.82	90.67	93.04	92.32	102.82	105.74	
	流 動 負 債	企 業 債	1,842,118,418	88,526,219	1,930,644,637	9.10	8.49	7.53	5.90	6.27	99.42	92.79	86.36	78.61	104.81
		リ ー ス 債 務		20,113,500	20,113,500	0.04	0.04	0.00		0.07	100.00	100.00	8.33	皆減	皆増
		未 払 金	2,455,197,669	361,931,727	2,817,129,396	7.62	7.02	7.94	7.86	9.15	108.31	91.67	110.06	99.40	114.74
		未 払 費 用	2,036,136	△ 406,709	1,629,427	0.02	0.01	0.01	0.01	0.01	78.25	80.58	65.08	68.24	80.03
		引 当 金	1,040,164,000	144,500,000	1,184,664,000	2.93	2.83	2.99	3.33	3.85	111.77	96.16	102.73	111.92	113.89
		そ の 他 流 動 負 債	129,858,130	5,967,258	135,825,388	0.41	0.41	0.41	0.42	0.44	101.50	99.98	97.95	101.53	104.60
		計	5,469,374,353	620,631,995	6,090,006,348	20.11	18.81	18.88	17.51	19.77	104.36	93.00	97.75	93.10	111.35
	繰 延 収 益	長 期 前 受 金	29,210,937,148	357,998,935	29,568,936,083	80.06	84.73	91.22	93.49	96.01	104.37	105.25	104.81	102.94	101.23
		長 期 前 受 金 収 益 化 累 計 額	△ 23,411,514,654	△ 449,137,104	△ 23,860,651,758	△ 63.86	△ 67.43	△ 72.72	△ 74.93	△ 77.47	104.63	105.01	104.98	103.49	101.92
		計	5,799,422,494	△ 91,138,169	5,708,284,325	16.20	17.29	18.50	18.56	18.53	103.38	106.18	104.13	100.78	98.43
合 計	26,945,034,256	1,428,638,360	28,373,672,616	91.55	87.78	86.39	86.24	92.12	95.50	95.36	95.81	100.26	105.30		
資 本	資 本 金	資 本 金	10,433,631,157		10,433,631,157	32.47	32.65	33.54	33.39	33.88	100.00	100.00	100.00	100.00	
		借 入 資 本 金													
	計	10,433,631,157		10,433,631,157	32.47	32.65	33.54	33.39	33.88	100.00	100.00	100.00	100.00		
	剰 余 金	資 本 剰 余 金	611,812,124		611,812,124	1.90	1.91	1.97	1.96	1.99	100.00	100.00	100.00	100.00	
		欠 損 金	6,747,146,690	1,872,809,797	8,619,956,487	△ 25.92	△ 22.35	△ 21.89	△ 21.60	△ 27.99	99.86	85.73	95.37	99.06	127.76
		計	△ 6,135,334,566	△ 1,872,809,797	△ 8,008,144,363	△ 24.02	△ 20.43	△ 19.93	△ 19.64	△ 26.00	99.85	84.60	94.94	98.97	130.52
合 計	4,298,296,591	△ 1,872,809,797	2,425,486,794	8.45	12.22	13.61	13.76	7.88	100.43	143.76	108.47	101.50	56.43		
負 債 資 本 合 計	31,243,330,847	△ 444,171,437	30,799,159,410	100.00	100.00	100.00	100.00	100.00	95.90	99.45	97.35	100.43	98.58		

3 その他

(1) 他会計繰入金の状況

(単位 千円、%)

区分	令和元年度		令和2年度		令和3年度		令和4年度		令和5年度		令和6年度		
	決算額	前年度対比	決算額	前年度対比	決算額	前年度対比	決算額	前年度対比	決算額	前年度対比	決算額	前年度対比	
心臓血管センター	事業収益 A	9,410,227	103.3	9,771,481	103.8	9,659,483	98.9	10,544,422	109.2	9,819,500	93.1	9,957,414	101.4
	医療収益	8,160,093	103.8	8,439,963	103.4	8,358,504	99.0	8,995,968	107.6	8,480,022	94.3	8,855,216	104.4
	他会計負担金 B	700,437	99.8	764,234	109.1	809,575	105.9	806,666	99.6	792,101	98.2	756,868	95.6
	B/A (%)	7.4	-	7.8	-	8.4	-	7.7	-	8.1	-	7.6	-
	一床当り繰入金	3,592	-	3,919	-	4,152	-	4,137	-	4,062	-	3,881	-
	資本的収入 C	952,338	131.6	639,591	67.2	1,012,093	158.2	717,603	70.9	774,654	108.0	1,425,916	184.1
	他会計出資金 D	0	-	0	-	0	-	0	-	0	-	0	-
	他会計負担金 E	508,338	105.6	490,786	96.5	491,593	100.2	440,452	89.6	351,654	79.8	186,916	53.2
	(D+E)/C (%)	53.4	-	76.7	-	48.6	-	61.4	-	45.4	-	13.1	-
繰入金合計 B+D+E	1,208,775	102.1	1,255,020	103.8	1,301,168	103.7	1,247,118	95.8	1,143,755	91.7	943,784	82.5	
がんセンター	事業収益 A	10,289,428	98.5	11,314,918	110.0	11,910,672	105.3	11,744,010	98.6	12,380,689	105.4	11,840,739	95.6
	医療収益	8,833,036	98.4	8,610,600	97.5	9,096,925	105.6	9,448,749	103.9	10,105,971	107.0	10,484,154	103.7
	他会計負担金 B	724,850	101.9	827,805	114.2	843,238	101.9	967,635	114.8	883,584	91.3	915,093	103.6
	B/A (%)	7.0	-	7.3	-	7.1	-	8.2	-	7.1	-	7.7	-
	一床当り繰入金	2,308	-	2,636	-	2,685	-	3,082	-	2,814	-	2,914	-
	資本的収入 C	1,578,087	201.4	839,679	53.2	815,260	97.1	791,725	97.1	1,327,986	167.7	1,044,799	78.7
	他会計出資金 D	0	-	0	-	0	-	0	-	0	-	0	-
	他会計負担金 E	600,042	88.0	574,528	95.7	573,590	99.8	486,863	84.9	449,083	92.2	407,524	90.7
	(D+E)/C (%)	38.0	-	68.4	0.0	70.4	-	61.5	-	33.8	-	39.0	-
繰入金合計 B+D+E	1,324,892	95.1	1,402,333	105.8	1,416,828	101.0	1,454,498	102.7	1,332,667	91.6	1,322,617	99.2	
精神医療センター	事業収益 A	2,940,423	96.0	2,924,524	99.5	3,086,349	105.5	3,018,641	97.8	3,028,815	100.3	3,002,484	99.1
	医療収益	2,011,022	100.8	1,982,505	98.6	2,051,859	103.5	1,966,149	95.8	2,018,263	102.7	1,997,580	99.0
	他会計負担金 B	695,598	93.6	696,689	100.2	770,595	110.6	843,077	109.4	794,495	94.2	849,393	106.9
	B/A (%)	23.7	-	23.8	-	25.0	-	27.9	-	26.2	-	28.3	-
	一床当り繰入金	2,625	-	2,629	-	2,908	-	3,181	-	2,998	-	3,205	-
	資本的収入 C	316,999	92.8	510,388	161.0	314,051	61.5	330,351	105.2	241,167	73.0	213,747	88.6
	他会計出資金 D	0	-	0	-	0	-	0	-	0	-	0	-
	他会計負担金 E	280,499	106.0	265,388	94.6	278,954	105.1	311,889	111.8	193,715	62.1	144,747	74.7
	(D+E)/C (%)	88.5	-	52.0	-	88.8	-	94.4	-	80.3	-	67.7	-
繰入金合計 B+D+E	976,097	96.8	962,077	98.6	1,049,549	109.1	1,154,966	110.0	988,210	85.6	994,140	100.6	

区 分		令和元年度		令和2年度		令和3年度		令和4年度		令和5年度		令和6年度	
		決算額	前年度対比	決算額	前年度対比	決算額	前年度対比	決算額	前年度対比	決算額	前年度対比	決算額	前年度対比
小 児 医 療 セ ン タ ー	事業収益A	6,313,063	98.7	6,375,106	101.0	6,660,479	104.5	6,705,568	100.7	6,383,766	95.2	6,555,829	102.7
	医業収益	4,380,586	97.8	4,303,428	98.2	4,393,029	102.1	4,053,338	92.3	4,094,361	101.0	4,160,298	101.6
	他会計負担金B	1,471,043	100.7	1,483,709	100.9	1,605,499	108.2	1,686,868	105.1	1,625,387	96.4	1,944,778	119.7
	B/A (%)	23.3	-	23.3	-	24.1	-	25.2	-	25.5	-	29.7	-
	一床当り繰入金	9,807	-	9,891	-	10,703	-	11,246	-	10,836	-	12,965	-
	資本的収入C	683,264	100.0	457,501	67.0	888,528	194.2	527,436	59.4	803,235	152.3	712,806	88.7
	他会計出資金D	0	-	0	-	0	-	0	-	0	-	0	-
	他会計負担金E	186,264	107.4	252,684	135.7	241,887	95.7	225,734	93.3	240,444	106.5	192,830	80.2
	(D+E)/C (%)	27.3	-	55.2	-	27.2	-	42.8	-	29.9	-	27.1	-
繰入金合計 B+D+E	1,657,307	101.4	1,736,393	104.8	1,847,386	106.4	1,912,602	103.5	1,865,831	97.6	2,137,608	114.6	
経 営 戦 略 課	事業収益A	33,982	292.3	12,856	37.8	40,076	311.7	22,119	55.2	27,435	124.0	35,475	129.3
	医業収益	0	-	0	-	0	-	0	-	0	-	0	-
	他会計負担金B	33,816	305.7	12,288	36.3	39,593	322.2	22,037	55.7	26,425	119.9	35,092	132.8
	B/A (%)	99.5	-	95.6	-	98.8	-	99.6	-	96.3	-	98.9	-
	一床当り繰入金	-	-	-	-	-	-	-	-	-	-	-	-
	資本的収入C	0	0.0	0	0.0	0	0.0	4,000	0.0	14,000	350.0	4,500	32.1
	他会計出資金D	0	-	0	-	0	-	0	-	0	-	0	-
	他会計負担金E	0	-	0	-	0	-	0	-	0	-	500	-
	(D+E)/C (%)	-	-	-	-	-	-	-	-	-	-	-	-
繰入金合計 B+D+E	33,816	302.3	12,288	36.3	39,593	322.2	22,037	55.7	26,425	119.9	35,592	134.7	
合 計	事業収益A	28,987,124	99.8	30,398,886	104.9	31,357,060	103.2	32,034,761	102.2	31,640,204	98.8	31,391,940	99.2
	医業収益	23,384,737	100.3	23,336,496	99.8	23,900,317	102.4	24,464,204	102.4	24,698,617	101.0	25,497,249	103.2
	他会計負担金B	3,625,744	99.9	3,784,725	104.4	4,068,500	107.5	4,326,283	106.3	4,121,992	95.3	4,501,224	109.2
	B/A (%)	12.5	-	12.5	-	13.0	-	13.5	-	13.0	-	14.3	-
	一床当り繰入金	3,924	-	4,096	-	4,403	-	4,682	-	4,461	-	4,871	-
	資本的収入C	3,530,688	139.4	2,447,159	69.3	3,029,932	123.8	2,371,115	78.3	3,161,042	133.3	3,401,768	107.6
	他会計出資金D	0	-	0	-	0	-	0	-	0	-	0	-
	他会計負担金E	1,575,143	98.4	1,583,386	100.5	1,586,024	100.2	1,464,938	92.4	1,234,896	84.3	932,517	75.5
	(D+E)/C (%)	44.6	-	64.7	-	52.3	-	61.8	-	39.1	-	27.4	-
繰入金合計 B+D+E	5,200,887	99.5	5,368,111	103.2	5,654,524	105.3	5,791,221	102.4	5,356,888	92.5	5,433,741	101.4	

(注)一床当り繰入金は許可病床により算出。

(2) 内部留保資金の状況 (令和6年度決算)

(単位 円)

区 分	心 臓 血 管 セ ン タ ー	が ん セ ン タ ー	精 神 医 療 セ ン タ ー	小 児 医 療 セ ン タ ー	経 営 戦 略 課	計
補填可能額(A)	△ 60,885,343	867,139,686	495,829,353	△ 323,053,273	1,288,686	980,319,109
引継品、引継貯蔵品	3,092,531	3,771,524	1,131,581			7,995,636
投資償還分				150,000		150,000
繰越工事資金						
寄付金		2,060,000				2,060,000
繰越利益剰余金	△ 1,617,053,115	△ 1,975,314,207	342,177,775	△ 78,321,930	△ 3,418,635,213	△ 6,747,146,690
その他未処分利益剰余金変動額						
過年度分損益勘定留保資金(ア)	1,258,050,020	2,506,106,129	57,959,003	△ 468,203,003	3,416,253,274	6,770,165,423
当年度分損益勘定留保資金(イ)	292,554,028	328,397,529	94,470,611	222,729,740	3,670,625	941,822,533
減価償却費	486,237,627	694,463,602	229,512,498	475,911,545	3,831,533	1,889,956,805
たな卸資産減耗費						
固定資産除却費	68,708,065	7,683,843	900,837	5,604,336		82,897,081
固定資産売却損益(△は益)				37,165		37,165
△長期前受金戻入	△ 262,391,664	△ 373,749,916	△ 135,942,724	△ 258,823,306	△ 160,908	△ 1,031,068,518
△特別利益(過年度繰入金収益化分)						
△利益剰余金振替額						
過年度損益修正損益						
当年度消費税及び地方消費税資本的収支調整額	2,471,193	2,118,711	90,383	591,920		5,272,207
翌年度繰越財源充当額						
愛県債償還金充当分						
その他						
補填済額(B)	228,224,656	361,581,146	110,737,475	162,892,680	1,186,000	864,621,957
引継品、引継貯蔵品						
積立金						
前払金	23,320,000	1,601,883	731,528			25,653,411
当年度利益剰余金						
繰越工事資金						
過年度分損益勘定留保資金(ウ)	202,433,463	357,860,552	109,915,564	162,300,760	1,186,000	833,696,339
当年度分損益勘定留保資金(エ)						
当年度消費税及び地方消費税資本的収支調整額	2,471,193	2,118,711	90,383	591,920		5,272,207
愛県債償還金充当分						
その他						
当年度純利益(C)			113,827,527			113,827,527
当年度純損失(D)	464,518,559	817,785,877		473,447,168	230,885,720	1,986,637,324
差引資金額						
(A)-(B)+(C)-(D)	△ 753,628,558	△ 312,227,337	498,919,405	△ 959,393,121	△ 230,783,034	△ 1,757,112,645
当年度末損益勘定留保資金						
(ア)+(イ)-(ウ)-(エ)	1,348,170,585	2,476,643,106	42,514,050	△ 407,774,023	3,418,737,899	6,878,291,617
上記資金の保有状況						
未収金(破産更生債権含む)	1,480,785,582	1,667,495,329	345,741,018	808,036,028	63,981	4,302,121,938
貯蔵品	29,963,640	154,955,529	6,624,096	70,870,401		262,413,666
その他の流動資産	7,500,000	7,500,000	7,500,000	7,500,000		30,000,000
計(E)	1,518,249,222	1,829,950,858	359,865,114	886,406,429	63,981	4,594,535,604
未払金	862,868,521	1,238,160,743	116,816,228	534,745,634	64,538,270	2,817,129,396
未払費用	460,352	753,109	181,665	231,978	2,323	1,629,427
引当金	1,923,233,760	2,312,179,691	1,280,322,296	2,030,882,379	58,626,455	7,605,244,581
その他の流動負債	15,228,765	19,499,460	9,748,663	15,156,807	76,191,693	135,825,388
計(F)	2,801,791,398	3,570,593,003	1,407,068,852	2,581,016,798	199,358,741	10,559,828,792
当年度末現金預金残高						
(A)-(B)+(C)-(D)-(E)+(F)	529,913,618	1,428,414,808	1,546,123,143	735,217,248	△ 31,488,274	4,208,180,543

第 5 施設整備の状況

第5 施設整備の状況

(1) 病院増築工事費の状況

区 分	本年度施工内容	本年度事業費(円)	着工年月日	竣工年月日	備 考
心臓血管センター	血管撮影室3(P05系統)空調機部品交換修繕	1,485,000	令和6年5月27日	令和6年6月21日	
	厨房内給水配管修繕工事	2,695,000	令和6年7月2日	令和6年9月30日	
	R-3熱回収チラー圧縮交換修繕	7,700,000	令和6年7月10日	令和7年3月31日	
	1F外来待合室破損ロールスクリーン修理	1,430,000	令和6年7月20日	令和6年9月19日	
	冷却水温水ポンプ2(PCDH-1)更新工事	1,254,000	令和6年8月1日	令和6年8月30日	
	RI排水設備配管修繕	2,310,000	令和6年10月1日	令和6年12月2日	
	血管撮影室1空調機修繕	1,600,500	令和6年11月1日	令和6年12月20日	
	第2電気室直流電源装置更新工事	23,320,000	令和6年12月24日		継続事業
	2F機械室系統(P0-15系統)空調機修理	1,600,500	令和7年1月14日	令和7年2月28日	
精神医療センター	冷温水発生機(2号機)チリングユニット修繕工事	5,588,000	令和5年12月8日	令和6年8月31日	継続事業
	北館厨房手洗い器交換工事	1,100,000	令和6年7月31日	令和6年9月30日	
	ボイラー及び圧力容器等法定検査前修繕	1,958,000	令和6年10月2日	令和6年10月16日	
	北館栄養調理課事務室エアコン設置工事	1,455,300	令和6年11月7日	令和6年11月29日	
	空調用リモートユニット修繕工事	9,900,000	令和6年9月19日	令和7年1月17日	
	西棟(旧A病棟)照明器具ほか改修工事	35,739,000	令和6年10月4日	令和7年3月4日	
小児医療センター	B棟無停電電源装置更新工事	79,849,000	令和6年3月4日	令和7年3月18日	継続事業
	B棟吸収式冷温水発生機外更新工事	212,377,000	令和6年3月14日	令和7年2月28日	継続事業
	地下トイレ汚水排水管修繕工事	1,716,000	令和6年5月1日	令和6年6月13日	
	管理棟洗浄便座設置工事	1,540,000	令和6年6月17日	令和6年9月12日	
	MR I 電気室空調機更新工事	1,540,000	令和7年2月4日	令和7年3月31日	

(注) 本表は、1件の事業費が100万円以上のものについて記載した。

(2) 資産購入の状況

区		分	規	格	
心臓血管センター	医療器械	総合医療情報システム	ソフトウェアサービス	Newton2他	
		内視鏡カメラシステム	STROZ	4Uカメラシステム	
		汎用超音波画像診断装置三式	GE	Vivid E95 Ultra Edition with 4D	
		その他医療器械(41品)			
		給食管理備品(2品)			
		その他資産(0品)			
がんセンター	医療器械	内視鏡手術用支援機器	インテュイティブサージカル	da Vinci Xi	
		内視鏡手術用支援機器に係る周辺機器	ヒルロム	TruSystem 7000dv ほか	
		デジタルスライドシステム	浜松ホトニクス	NanoZoomer S20	
		無影灯(2品)	ドレーゲルジャパン	Polaris 600 ほか	
		多項目自動血球分析装置	シスメックス	XR-3000	
		その他医療器械(62品)			
			給食管理備品(15品)		
		その他資産(0品)			
		リース資産(1品)			
精神医療センター	医療器械	脳波計	日本光電工業	EEG-1260	
		その他医療器械(10品)			
			給食管理備品(4品)		
		その他資産(1品)			
小児医療センター	医療器械	生体情報モニタリングシステム	フィリップス	生体情報モニタリングシステム	
		腹腔鏡カメラシステム	日本ストライカー	腹腔鏡カメラシステム	
		その他医療器械(42品)			
			給食管理備品(14品)		
			その他資産(0品)		

※1,000万円以上の医療器械について品名を記載

第 6 統計分析表

第6 統計分析表

1 財務分析

区 分	R4年度	R5年度	R6年度	都道府県平均
(1)資産及び資本構成比率				
固定資産構成比率(%) = $\frac{\text{固定資産}}{\text{固定資産} + \text{流動資産} + \text{繰延勘定}} \times 100$	70.0	69.0	71.6	74.4
固定負債構成比率(%) = $\frac{\text{固定負債}}{\text{固定} + \text{流動} + \text{自己資本} + \text{剰余金}} \times 100$	60.1	61.6	66.1	63.1
自己資本構成比率(%) = $\frac{\text{自己資本} + \text{剰余金}}{\text{固定} + \text{流動} + \text{自己資本} + \text{剰余金}} \times 100$	16.7	16.9	9.7	20.3
固定資産対長期資本比率(%) = $\frac{\text{固定資産}}{\text{固定} + \text{自己資本} + \text{剰余金}} \times 100$	111.8	107.9	116.0	95.0
固定比率(%) = $\frac{\text{固定資産}}{\text{自己資本} + \text{剰余金}} \times 100$	514.4	501.4	909.0	390.7
流動比率(%) = $\frac{\text{流動資産}}{\text{流動負債}} \times 100$	158.8	177.2	143.7	163.2
当座比率(%) = $\frac{\text{現金預金} + \text{未収金}}{\text{流動負債}} \times 100$	155.6	173.9	139.1	156.2
現金比率(%) = $\frac{\text{現金預金}}{\text{流動負債}} \times 100$	83.6	99.6	69.1	88.7
一床当り償却資産(千円) = $\frac{\text{償却資産} - \text{減価償却累計額}}{\text{年度末病床数}}$	心血 26,523 がん 24,447 精神 11,600 小児 33,256 経戦 - 計 22,637	26,073 24,233 10,947 33,769 - 22,380	28,816 24,324 10,354 33,699 - 22,809	25,315
(2)回転率				
自己資本回転率(回) = $\frac{\text{医業収益}}{\frac{\text{期首自己資本} + \text{期末自己資本}}{2}}$ ※自己資本=自己資本+剰余金	6.01	5.79	7.58	2.55
固定資産回転率(回) = $\frac{\text{医業収益}}{\frac{\text{期首固定資産} + \text{期末固定資産}}{2}}$	心血 1.57 がん 1.17 精神 0.62 小児 0.73 経戦 0.00 計 1.09	1.54 1.32 0.67 0.75 0.00 1.14	1.53 1.37 0.70 0.76 0.00 1.17	0.77

(注)本表は、総務省の地方公営企業決算状況調査の区分による数値を使用した。

都道府県平均は、令和5年度地方公営企業年鑑による。

なお、各所属の略名称は次のとおり。

心臓血管センター：心血、がんセンター：がん、精神医療センター：精神、小児医療センター：小児、病院局経営戦略課：経戦

区 分	R4年度	R5年度	R6年度	都道府県平均
減価償却率(%) = $\frac{\text{当年度減価償却費}}{\frac{\text{有形固定資産} + \text{無形固定資産} - \text{土地建設仮勘定}}{\text{定資産}} + \text{当年度減価償却費}} \times 100$	心血 10.6 がん 12.1 精神 6.8 小児 9.6 経戦 5.1 計 10.4	9.6 11.1 7.1 8.8 5.1 9.6	7.8 8.3 7.7 8.6 15.7 8.2	8.45
流動資産回転率(回) = $\frac{\text{医業収益}}{\frac{\text{期首流動資産} + \text{期末流動資産}}{2}}$	2.72	2.60	2.76	2.06
未収金回転率(回) = $\frac{\text{医業収益}}{\frac{\text{期首未収金} + \text{期末未収金}}{2}}$	心血 6.38 がん 5.91 精神 5.55 小児 5.29 経戦 - 計 5.92	6.10 6.17 5.77 5.32 - 5.95	6.34 6.32 5.65 5.53 - 6.12	5.06
(3)損益に関する各種比率				
総資本利益率(%) = $\frac{\text{当年度経常利益}}{\frac{\text{期首総資本} + \text{期末総資本}}{2}} \times 100$ *総資本=負債資本合計	1.22	0.28	△ 6.05	2.7
総収支比率(%) = $\frac{\text{総収益}}{\text{総費用}} \times 100$	心血 103.3 がん 101.0 精神 103.3 小児 100.0 経戦 9.4 計 101.0	99.9 102.2 107.3 97.2 11.2 100.2	95.5 93.5 103.9 93.3 13.3 94.4	95.9
経常収支比率(%) = $\frac{\text{医業収益} + \text{医業外収益}}{\text{医業費用} + \text{医業外費用}} \times 100$	心血 103.3 がん 101.1 精神 103.3 小児 100.7 経戦 9.4 計 101.2	99.9 102.3 107.8 97.2 11.2 100.3	95.5 93.5 103.9 93.3 13.3 94.4	95.8
医業収支比率(%) = $\frac{\text{医業収益}}{\text{医業費用}} \times 100$	心血 89.0 がん 84.2 精神 68.3 小児 62.0 経戦 0.0 計 79.0	87.2 86.4 72.5 63.4 0.0 79.9	85.6 85.7 69.6 59.9 0.0 78.1	89.6
利子負担率(%) = $\frac{\text{支払利息}}{\text{負債(会計計借入金} + \text{一時借入金)}} \times 100$	0.6	0.4	0.4	-

区 分		R4年度	R5年度	R6年度	都道府県平均
経常利益(損失) 比率(%) = $\frac{\text{医業+医業外-医業-医業外}}{\text{収益 収益 費用 費用}} \times 100$ 医業 収益	心血	3.7	△ 0.1	△ 5.3	△ 4.9
	がん	1.3	2.7	△ 7.8	
	精神	4.9	10.9	5.7	
	小児	1.1	△ 4.5	△ 11.4	
	経戦	—	—	—	
	計	1.6	0.4	△ 7.4	
累積欠損金 比率(%) = $\frac{\text{累積欠損金}}{\text{医業 収益}} \times 100$		27.8	27.3	33.8	29.7
不良債務 比率(%) = $\frac{\text{流動 流動 翌年度}}{\text{負債-資産+繰越財源}} \times 100$ 医業 収益		0.0	0.0	0.0	0.4
他会計繰入金 対総収益 = $\frac{\text{他会計繰入金}}{\text{総 収益}} \times 100$	心血	7.7	8.1	7.6	—
	がん	8.2	7.1	7.7	
	精神	27.9	26.2	28.3	
	小児	25.2	25.5	29.7	
	経戦	99.6	96.3	98.9	
	計	13.5	13.0	14.3	
他会計繰入金 対経常収益 = $\frac{\text{他会計繰入金}}{\text{医業収益+医業外収益}} \times 100$	心血	7.7	8.1	7.6	—
	がん	8.2	7.1	7.7	
	精神	27.9	26.2	28.3	
	小児	25.2	25.5	29.7	
	経戦	99.6	96.3	98.9	
	計	13.5	13.0	14.3	
他会計繰入金 対医業収益 = $\frac{\text{他会計繰入金}}{\text{医業 収益}} \times 100$	心血	9.0	9.3	8.5	—
	がん	10.2	8.7	8.7	
	精神	42.9	39.4	42.5	
	小児	41.6	39.7	46.7	
	経戦	—	—	—	
	計	17.7	16.7	17.7	
職員給与費 対経常収益 = $\frac{\text{職員給与費}}{\text{医業収益+医業外収益}} \times 100$	心血	34.0	37.0	39.3	47.9
	がん	34.6	33.7	38.8	
	精神	64.4	62.3	64.9	
	小児	53.8	56.9	60.5	
	経戦	901.4	755.7	631.8	
	計	41.9	42.8	46.7	
職員給与費 対医業収益 = $\frac{\text{職員給与費}}{\text{医業 収益}} \times 100$	心血	39.9	42.8	44.2	53.9
	がん	43.0	41.3	43.8	
	精神	98.8	93.5	97.6	
	小児	89.1	88.8	95.3	
	経戦	—	—	—	
	計	54.8	54.8	57.4	

区 分		R4年度	R5年度	R6年度	都道府県平均
職員給与費 対経常費用 = $\frac{\text{職員給与費}}{\text{医業費用+医業外費用}} \times 100$	心血	35.1	37.0	37.6	45.9
	がん	35.0	34.5	36.3	
	精神	66.5	67.1	67.5	
	小児	54.2	55.4	56.4	
	経戦	84.4	84.6	84.1	
	計	42.4	42.9	44.0	
一床当り繰入 (千円) = $\frac{\text{他会計繰入金}}{\text{年度末病床数}}$	心血	4,139	4,062	3,881	—
	がん	3,082	2,814	2,914	
	精神	3,181	2,998	3,205	
	小児	11,247	10,836	12,965	
	経戦	—	—	—	
	計	4,683	4,461	4,871	
実質収益対 経常費用比率(%) = $\frac{\text{医業+医業外-他会計}}{\text{収益 収益 繰入金}} \times 100$ 医業費用+医業外費用	心血	95.4	91.9	88.3	—
	がん	92.7	95.0	86.3	
	精神	74.4	79.5	74.5	
	小児	75.4	72.5	65.6	
	経戦	0.0	0.4	0.1	
	計	87.5	87.2	80.8	
企業債償還元 金対減価償却 = $\frac{\text{企業債償還元金}}{\text{当年度減価償却費}} \times 100$	心血	135.4	126.9	88.4	75.7
	がん	85.8	87.4	107.3	
	精神	222.3	144.9	109.1	
	小児	91.5	104.8	87.3	
	経戦	—	—	—	
	計	112.3	106.7	97.5	
企業債償還元 金対診療収益 = $\frac{\text{企業債償還元金}}{\text{診療 収益}} \times 100$	心血	9.4	8.2	5.0	7.4
	がん	9.9	8.5	7.4	
	精神	25.9	16.3	12.7	
	小児	12.4	13.0	10.5	
	経戦	—	—	—	
	計	11.4	9.8	7.4	
企業債利息対 診療収益比率(%) = $\frac{\text{企業債利息}}{\text{診療 収益}} \times 100$	心血	0.3	0.1	0.1	0.7
	がん	0.2	0.2	0.2	
	精神	1.4	0.6	0.3	
	小児	0.2	0.2	0.2	
	経戦	—	—	—	
	計	0.3	0.2	0.2	
企業債元利償 還金対診療収 = $\frac{\text{企業債元利償還金}}{\text{診療 収益}} \times 100$	心血	9.7	8.4	5.1	8.1
	がん	10.1	8.6	7.6	
	精神	27.3	16.9	13.0	
	小児	12.5	13.2	10.7	
	経戦	—	—	—	
	計	11.7	10.0	7.6	

(注) 本表は、総務省の地方公営企業決算状況調査の区分による数値を使用した。

都道府県平均は、令和5年度地方公営企業年鑑による。

なお、各所属の略名称は次のとおり。

心臓血管センター: 心血、がんセンター: がん、精神医療センター: 精神、小児医療センター: 小児、病院局経営戦略課: 経戦

2 経営分析

区 分			心臓血管センター			がんセンター			精神医療センター			小児医療センター			R6年度計	都道府県 平 均
			R4年度	R5年度	R6年度	R4年度	R5年度	R6年度	R4年度	R5年度	R6年度	R4年度	R5年度	R6年度		
職員1人 1日当り 患者数 (人)	医 師	入 院	2.5	2.5	2.7	3.2	3.1	2.9	6.6	7.6	7.9	1.7	2.0	1.8	3.0	2.6
		外 来	3.7	3.7	3.7	4.9	4.9	4.4	3.0	3.6	3.5	2.2	2.2	2.1	3.4	3.7
	看護部門	入 院	0.5	0.5	0.5	0.6	0.6	0.6	1.1	1.1	1.1	0.4	0.4	0.4	0.6	0.8
		外 来	0.8	0.7	0.8	0.9	1.0	0.9	0.5	0.5	0.5	0.5	0.5	0.4	0.7	1.1
職員1人1日当り 診療収入(円)		医 師	490,942	489,467	513,309	484,157	495,721	447,713	234,180	275,258	279,527	193,295	206,483	193,717	368,892	256,114
		看護部門	103,995	96,396	104,340	90,686	96,639	90,124	39,413	40,747	39,989	45,405	44,429	40,747	72,298	74,553
患者1人 1日当り 診療収入 (円)	入 院 収 益		177,363	174,102	174,232	73,425	72,308	72,690	30,989	31,598	30,957	88,802	84,908	87,282	86,446	67,379
	投 薬		697	588	677	552	532	569	507	530	553	421	301	406	560	726
	注 射		502	346	169	3,108	3,563	4,011	330	198	130	4,054	3,042	3,087	1,918	2,775
	処 置・手 術		124,011	120,038	120,500	18,922	19,874	19,792	23	20	18	15,994	15,768	18,049	36,498	18,307
	検 査		2,502	2,370	1,897	1,211	1,074	1,015	250	228	110	1,275	839	792	922	1,197
	放 射 線		118	110	93	1,439	1,502	1,740	57	34	27	141	127	96	606	561
	入 院 料		43,484	44,908	43,695	45,478	43,228	42,444	26,088	27,125	26,337	63,303	61,156	60,034	41,425	37,623
	入院時食事療養		1,680	1,693	1,752	1,553	1,553	1,588	1,738	1,739	1,822	1,412	1,366	1,394	1,654	1,691
	そ の 他		4,369	4,050	5,448	1,163	983	1,531	1,996	1,724	1,961	2,201	2,308	3,423	2,862	4,499
	外 来 収 益		13,181	12,887	12,870	51,089	55,135	54,604	9,650	9,808	9,615	18,634	17,257	18,778	31,604	22,523
	初 診 料		255	252	272	139	142	130	43	57	52	404	412	399	211	282
	再 診 料		1,041	1,031	1,097	519	517	531	741	753	773	1,088	1,069	1,096	818	660
	投 薬		108	77	48	3,052	2,849	2,514	32	32	22	16	17	14	1,100	2,045
	注 射		67	73	148	28,108	31,725	31,726	2,586	2,606	2,529	5,673	4,185	5,649	15,040	8,388
	処 置・手 術		41	46	34	1,043	1,235	1,205	12	17	18	1,130	1,273	1,485	811	1,089
	検 査		5,912	5,762	5,685	6,361	6,517	6,715	642	695	742	3,274	3,244	3,166	5,118	4,025
	放 射 線		2,380	2,280	2,438	9,101	9,271	8,805	51	55	39	893	904	857	4,620	2,933
そ の 他		3,378	3,366	3,150	2,766	2,880	2,980	5,541	5,593	5,440	6,156	6,154	6,111	3,885	3,101	
患者1人 1日当り 材料費 (円)	薬 品 費	投 薬	343	284	312	2,226	2,191	1,976	430	463	491	374	339	389	991	1,328
		注 射	241	184	157	17,468	19,118	19,180	867	843	729	6,600	4,774	5,372	8,448	5,990
	診 療 材 料 費		36,370	35,654	37,673	3,503	3,748	3,829	157	130	133	5,070	5,342	5,151	11,818	—
	医療消耗備品費		32	19	42	44	35	27	7	10	88	50	33	4	38	—
給 食 材 料 費		895	963	1,024	815	880	945	915	998	1,055	622	587	663	943	429	
病 床 100床 当り 職員数 (人)	医 師		25.1	23.6	23.6	16.6	17.2	19.8	7.6	7.6	7.2	36.7	34.7	37.3	19.8	—
	看 護 部 門		126.7	127.7	123.6	90.8	94.3	98.1	52.1	51.7	52.8	171.3	160.0	178.0	103.5	—
	薬 剤 部 門		7.2	7.2	8.2	6.7	6.4	8.0	2.3	2.3	2.6	8.0	6.7	6.7	6.3	—
	事 務 部 門		21.0	22.6	22.1	22.3	25.5	22.6	9.8	10.2	10.9	19.3	31.3	32.0	20.7	—
	給 食 部 門		8.2	8.2	7.7	8.3	7.0	8.9	2.3	3.0	3.4	4.0	2.7	2.0	6.0	—
	放 射 線 部 門		9.2	9.2	8.7	8.3	8.6	8.6	0.8	0.8	0.8	7.3	8.7	8.0	6.3	—
	臨 床 検 査 部 門		12.8	12.8	12.8	9.9	9.2	11.2	0.8	0.8	0.8	12.0	13.3	14.0	9.0	—
	そ の 他 部 門		29.2	28.2	27.2	5.7	5.7	5.4	11.3	10.9	10.2	22.7	28.7	22.0	14.1	—
全 職 員		239.5	239.5	233.9	168.5	173.9	182.5	86.8	87.2	88.7	281.3	286.0	300.0	185.5	—	

(注) 本表は、総務省の地方公営企業決算状況調査の区分による数値を使用した。

都道府県平均は、令和5年度地方公営企業年鑑による。

区 分			心臓血管センター			がんセンター			精神医療センター			小児医療センター			R6年度計	都道府県 平 均	
			R4年度	R5年度	R6年度	R4年度	R5年度	R6年度	R4年度	R5年度	R6年度	R4年度	R5年度	R6年度			
検査の 状 況 (件・千 円)	患 者	検 査 件 数	1,128.6	1,127.4	1,084.6	1,144.6	1,181.1	1,215.0	145.7	199.9	193.3	484.0	482.3	488.9	857.9	622.5	
	100人当り	放射線件数	37.6	38.1	37.2	36.4	37.1	35.7	3.2	3.5	3.3	39.5	37.3	38.8	30.6	38.3	
	検査技師	検 査 件 数	50,469	47,672	46,686	56,571	64,506	56,910	57,755	80,423	77,915	20,971	19,306	18,545	44,630	61,552	
	1人当り	検 査 収 入	20,334	18,548	17,622	21,430	23,956	20,824	14,775	15,168	12,239	10,335	8,457	7,914	16,386	28,234	
放射線技師	放 射 線 件 数	2,334	2,237	2,356	2,144	2,174	2,168	1,277	1,405	1,324	2,800	2,299	2,573	2,278	4,864		
	1人当り	放 射 線 収 入	9,157	8,222	9,197	35,880	36,547	36,385	2,191	1,635	1,230	3,958	3,317	3,390	20,377	24,808	
室料 差額 (%)	対 入 院 収 益		0.4	0.5	0.5	1.9	2.2	2.4	—	—	—	—	—	—	0.9	1.2	
	対 総 収 益		0.3	0.4	0.4	0.7	0.8	1.0	—	—	—	—	—	—	0.5	0.6	
	差額病床数 / 許可病床数		13.8	13.8	14.9	24.2	24.2	24.2	—	—	—	—	—	—	11.4	12.8	
診療収入に 対する割合 (%)	投 薬		0.4	0.4	0.4	3.5	3.1	2.8	1.5	1.5	1.6	0.4	0.3	0.4	1.5	18.4	
	注 射		0.3	0.2	0.2	30.5	33.5	33.5	4.3	3.9	3.5	9.9	7.4	9.0	15.5		
	検 査		5.8	5.6	5.1	7.2	7.1	7.2	1.5	1.5	1.2	4.8	4.3	4.2	5.5		7.0
	放 射 線		1.9	1.8	1.8	10.2	10.1	9.7	0.2	0.2	0.1	1.1	1.1	1.0	4.8		4.8
医業収益100 対比(%)	医 業 費 用		111.9	114.5	116.5	119.5	116.2	117.2	145.6	137.0	142.5	156.1	152.9	161.8	126.4	104.3	
	給 与 費		39.8	42.9	44.2	43.5	41.7	44.1	97.8	92.4	96.0	86.6	86.0	92.2	56.3	47.6	
	基 本 給		18.5	20.0	19.9	20.2	19.4	20.4	46.1	44.4	45.6	38.8	38.9	41.5	25.8	20.2	
	手 当		13.0	14.0	14.8	14.1	13.6	15.0	30.2	29.4	31.3	29.4	29.4	32.1	19.1	16.3	
	材 料 費		50.9	49.4	50.7	42.9	44.9	44.9	8.9	8.9	9.0	25.1	22.3	23.0	40.4	24.3	
	薬 品 費		0.7	0.6	0.6	31.9	33.3	33.0	5.1	5.1	4.8	12.9	9.6	10.6	15.8	13.6	
	投 薬		0.4	0.4	0.4	3.6	3.4	3.1	1.7	1.8	1.9	0.7	0.6	0.7	1.7	2.5	
	注 射		0.3	0.2	0.2	28.3	29.9	29.9	3.4	3.3	2.9	12.2	9.0	9.9	14.1	11.1	
	給 食 材 料		0.4	0.5	0.5	0.5	0.5	0.6	2.5	2.7	2.9	0.5	0.5	0.6	0.7	0.3	
	経 費		13.8	15.2	14.9	20.9	19.2	20.6	27.4	24.3	25.7	31.1	31.7	34.5	21.4	18.4	
	修 繕 費		0.8	1.4	1.1	1.6	1.5	1.8	0.6	0.8	1.1	2.0	2.3	2.8	1.7	0.8	
	委 託 料		7.9	8.7	8.3	12.2	11.9	12.2	14.9	13.9	13.7	16.2	16.4	17.1	11.8	9.0	
	燃 料 費		0.4	0.5	0.5	0.0	0.0	0.0	0.8	0.8	0.8	1.5	1.8	1.9	0.5	1.8	
	減 価 償 却 費		6.7	6.3	5.5	11.1	9.4	6.6	11.2	10.9	11.3	12.4	11.4	11.0	7.3	7.5	
	研 究 研 修 費		0.4	0.4	0.5	0.9	1.0	0.9	0.2	0.4	0.3	0.8	1.0	1.0	0.7	0.5	
	資 産 減 耗 費		0.1	0.3	0.8	0.1	0.1	0.1	0.0	0.0	0.1	0.1	0.5	0.1	0.3	0.2	
	医 業 外 費 用		1.2	1.1	0.9	4.2	4.0	4.1	2.2	1.3	1.0	2.8	2.5	2.0	2.4	5.3	
	支 払 利 息		0.3	0.1	0.1	0.2	0.2	0.2	1.3	0.6	0.3	0.1	0.2	0.2	0.2	0.6	
	企 業 債 利 息		0.3	0.1	0.1	0.2	0.2	0.2	1.3	0.6	0.3	0.1	0.2	0.2	0.2	0.5	
	一 時 借 入 金 利 息		0.0	0.0	0.0	0.0	0.0	0.0	0.0	0.0	0.0	0.0	0.0	0.0	0.0	0.0	
	特 別 損 失		0.0	0.0	0.0	0.1	0.1	0.0	0.0	0.6	0.0	1.1	0.0	0.0	0.0	0.6	
	固 定 資 産 売 却 損		0.0	0.0	0.0	0.0	0.0	0.0	0.0	0.8	0.0	0.0	0.0	0.9	0.1	—	

(注) 本表は、総務省の地方公営企業決算状況調査の区分による数値を使用した。
都道府県平均は、令和5年度地方公営企業年鑑による。

第 7 病院事業の概況等

第7 病院事業の概況等

1 会議の状況

(1) 病院局全体

会議の名称	会議の目的
病院長会議	病院局及び各県立病院の運営方針の確認、4病院で共有すべき課題の検討と協議
病院局・病院事務局長会議	庁議の報告、各種連絡事項の伝達
看護部会議	看護部門における業務状況の共有と課題の検討 ※随時開催
薬剤部会議	薬剤部門における業務状況の共有と課題の検討
放射線課会議	放射線部門における業務状況の共有と課題の検討 ※随時開催
検査課会議	検査部門における業務状況の共有と課題の検討 ※随時開催
栄養調理課会議	栄養調理部門における業務状況の共有と課題の検討 ※随時開催
リハビリテーション課会議	リハビリテーション部門における業務状況の共有と課題の検討 ※随時開催
病院局医療安全管理委員会	県立病院全体に関わる医療安全管理体制の検討及び推進
県立病院医療事故調査委員会	県立病院で発生した医療事故の原因調査の実施
ゼネラルリスクマネージャー会議	医療安全管理業務の標準化の推進、各種マニュアル等の原案作成、情報の公表の準備
県立病院経営評価委員会	県立病院の経営に関する計画の検討及び検証

(2) 各病院内

① 経営改善に関するもの

※ ○印は月1回、◎印は随時、□印は月2回、△印は年4回開催

会議の名称	会議の目的	心臓血管センター	がんセンター	精神医療センター	小児医療センター
医療機械器具購入審査委員会	医療器械等の購入審査	◎	◎	◎	◎
図書委員会	図書の購入・管理	◎	◎	◎	◎
診療材料検討委員会	診療材料の採用購入、管理等の改善	隔月	◎		◎
経営戦略会議	病院改革プラン等に基づく戦略的病院経営を検討	○			
経営改善委員会	県立病院改革プラン、経営改善の検討		○ ※1		
経営戦略会議	経営改善進行管理			○	
経営検討会議	経営分析及び病床の効率的運用の検討				○
推進会議	経営改善管理			□	
病床利用率委員会	病床の効率的運用の検討				◎
保険診療委員会	保険請求に係る状況把握及びその対策	隔月			◎
医療保険委員会	査定減、請求漏れ対策等		隔月		
予算委員会	予算要求事項の協議				◎
(適切な)DPCコーディング委員会	適切なコーディング等の検討		◎	◎	◎
手術支援ロボット運用委員会	手術支援ロボットの運用に関する検討		◎		

② 運営管理全般

※ ○印は月1回、◎印は随時、□印は月2回、△印は年4回開催

会議の名称	会議の目的	心臓血管センター	がんセンター	精神医療センター	小児医療センター
管理職会議	病院運営の基本事項の決定				○
管理運営会議(管理診療会議)	病院管理運営事項の協議・検討、各部門業務の連絡調整	○			○
管理会議	病院運営の基本事項の決定		○		
推進会議(再掲)	病院運営基本事項決定、経営改善管理			□	
運営(連絡)会議	病院運営の連絡調整		○		週1回
経営戦略会議	経営改善進行管理、病院運営連絡調整			○	
医局会(議)、診療会議	各診療部門の連絡調整	○	□	週1回	○
外来連絡会(外来診療委員会)	外来業務の連絡調整		○		◎
外来業務検討委員会	外来業務における各部門との連絡調整	○			
病棟会議	病棟業務の連絡調整、病棟運営事項の協議・検討	○ ※1			
病棟連絡会	病棟業務の連絡調整		○		
技術部課長会議	技術部各課の連絡調整	◎			
事務局課長会議	事務の連絡調整	◎	◎	◎	◎
地域医療連携委員会	病診連携の推進	○			
地域医療連携室運営委員会					◎
在宅療養支援会議					○
総合周産期母子医療センター運営委員会	総合周産期母子医療センターの運営の検討				◎
年報編集委員会(院内広報委員会)	年報編集の調整	◎			◎
年報編集部部会(広報委員会)			◎		
広報委員会	院内外広報活動・広報誌発行、ホームページの作成・更新検討		◎		
ホームページ委員会	ホームページの作成				◎
うりやまだより編集委員会	うりやまだより(地域医療連携室広報誌)編集の調整				◎
衛生委員会(労働安全衛生委員会)	職員の健康管理等の検討	○	○	○	○
防災(防火対策/防火・防災委員)委員会	防災対策、訓練計画等の検討	◎	◎	◎	◎
セキュリティ対策委員会	防犯、情報セキュリティ				◎
医療ガス安全管理委員会	医療ガス設備の保安管理対策	◎	◎	年1回	◎
職員宿舎管理運営委員会	職員宿舎の管理運営	◎	◎		
当直体制検討委員会	当直体制の検討				◎
学校・病院連絡会議	赤城特別支援学校との学業支援の検討や情報共有				○

(※1) 8月休会

③ 医療水準の向上に関するもの

会議の名称	会議の目的	心臓血管センター	がんセンター	精神医療センター	小児医療センター
DX推進委員会	DXに係る取組の抽出、検討	◎	◎	◎	◎
看護師長会議	看護業務の連絡調整		月3回	□	□
	看護部門の運営上の連絡調整	□※1			
看護研究委員会	看護研究、臨床実習の検討(心血除く)	○※1		○	○
看護の質向上委員会	看護の質向上の検討		○		
看護部倫理委員会					○
教育委員会	看護教育に関する検討	□※1	○	○	○
病棟指導者会議					○
副看護師長会議	看護職員の意欲向上の勉強会				○
	看護業務に関する協議、記録の監査 部署間の情報を交換し、問題解決や職場の活性化を図る	□※1	○※2		
業務委員会	看護業務の改善			○	
	看護備品の管理、5S活動の推進		○※2		
学生指導者会議	実習生への指導方法、受入体制等の検討	○※1			
臨地実習指導者会議			○※2		
実習指導者会議					○
リーダー会議	病棟等のチームリーダーによる看護業務の改善検討	○※1			○
セーフティマネジメント委員会	看護職員に関わる医療事故防止対策検討		○※2		
看護部リスクマネジメント委員会	看護職員に関わる医療事故防止対策、予防活動				○
認定看護師会(委員会)	看護技術・看護ケアの質の向上に関する事	隔月		○	○
基準・手順委員会	看護の質の維持・向上のための、看護基準及び手順の作成・改定	○※1			○
身体的拘束・認知症ケア委員会	看護ケアの質の向上のための検討	○※1			
DX推進ホームページワーキング	DX推進・ホームページ改訂のための検討	○※1			
記録委員会(看護記録委員会)	看護記録の質の向上検討(看護記録の書き方、適正な看護計画の立て方に関する事)	○	○※2	○	
電子カルテ委員会	看護職員が電子カルテを安全に正しく使えるための検討		偶数月(5回)	隔月	
電子カルテシステム更新委員会	次期電子カルテシステム更新に関する検討		◎		
電子カルテシステム運用委員会	総合医療情報システム(電子カルテ)の運用に関する検討		◎		○
退院支援委員会	円滑な退院支援の検討		○※2		
在宅療養支援委員会					○
薬事委員会	新薬、院内約束処方等の審査、同種同効薬品の採用、選択等 新規採用・切替医薬品の審査、削除医薬品検討、薬事事項伝達	隔月	○※1	△	△
母子保健活動運営委員会	母子保健活動の事業内容等についての検討				◎
化学療法委員会	化学療法のレジメン等の審査		○※1		
栄養委員会	給食内容等の検討	隔月	年3回	○	△

※ ○印は月1回、◎印は随時、□印は月2回、△印は年4回開催

会議の名称	会議の目的	心臓血管センター	がんセンター	精神医療センター	小児医療センター
NST会議(NST委員会)	NST(栄養サポートチーム)の運営	○	年5回		◎
放射線委員会(放射線会議)	放射線の安全管理等の検討	◎	◎		◎
検査会議(臨床検査委員会)	検査業務の連絡調整		◎	◎	◎
臨床検査適正化委員会	検査部門の適正な運営に関する事	◎			
ME委員会	ME機器の維持管理、購入の検討及び操作法の教育	◎			
医療機器安全管理委員会					◎
レジデント(検討)委員会	レジデント制度の運営の検討		◎	◎	
海外学会等派遣選考委員会	海外学会等派遣対象者の選考	◎		◎	
海外学会等派遣検討委員会			◎		
海外学会等出席者選考委員会					◎
研修委員会	研修の企画・立案・実施等			◎	
臨床研修委員会	研修医師の指導に関する事項				◎
自主研修事業委員会	研究研修事項の諮問事項等の審議				◎
治験審査委員会(試験薬等受託審査委員会、臨床試験審査委員会)	治験を実施することの妥当性の検討	◎	○※1	◎	◎
倫理(審査)委員会	医療研究と、人権・生命の擁護を検討・審査	◎	◎	◎	◎
利益相反(COI)委員会	利益相反に関する事項の協議		◎		◎
臨床研究委員会	院内臨床研究の推進、院内学会の開催		◎		
診療情報管理委員会	診療情報管理適正化の検討	◎	◎	◎	◎
	カルテ開示の審議・検討				
感染対策チームミーティング	感染対策の検討及び実施、院内感染対策マニュアルの検討、院内巡視による課題の検討	○			
ICT会議	院内感染対策マニュアルの見直し、院内巡視			○	○
感染制御チーム会議			○		
医療安全管理委員会	医療事故・紛争等の防止対策等の推進、医療事故の予防対策等、院内外での事故防止対策の検討 研修会・BLS・MEプロバイダー[心血]	○	○	○	○
死亡症例検討委員会	診療行為に関連した死亡事例についての検討	○	◎	◎	◎
リスクマネジメント会議(委員会)	医療事故防止対策の検討	○	○	○	○
BLS推進委員会	急変時の対応に関する事				○
救急カートワーキンググループ	救急カートの整備、緊急対応				○

(※1) 8月休会、(※2) 4月休会

※ ○印は月1回、◎印は随時、□印は月2回、△印は年4回開催

会議の名称	会議の目的	心臓血管センター	がんセンター	精神医療センター	小児医療センター
感染対策委員会	感染対策研修会		○		
感染対策委員会	病院内感染に関する情報共有及び方針検討、感染対策研修会の検討	○			
院内感染対策(防止)委員会	院内感染防止対策の検討協議			○	○
褥瘡予防対策委員会	褥瘡の対策、方針、予防の実施、指導に関する調査検討	○			
褥瘡対策委員会(チーム)			○	○	◎
行動制限最小化委員会	措置入院者等の行動制限の適切化・最小化の検討			○	
輸血療法委員会	輸血療法、血液製剤の管理運営、輸血業務の連絡調整	隔月	年6回		隔月
臨床病理症例検討会	病理解剖症例の示説と検討	◎			◎
病歴委員会	病歴に関する事項の協議				◎
緩和ケア委員会(WG)	緩和医療の推進		◎		○
CAPS(子ども虐待防止推進)委員会	患児虐待予防、母親へのメンタルケア検討				◎
CAPS(子ども虐待)事例検討会	患児虐待事例の検討				隔月
手術部連絡会	手術に関わる各診療部門の連絡調整、施設・設備等に関する事項		年2回		
中央手術部運営委員会					隔月
ICU・OP運営会議(委員会)	手術及びICU業務の連絡調整	年2回			◎
心臓リハビリテーション会議	心臓リハビリ部門の運営等検討	○※1			
リハビリテーション委員会	リハビリ部門の運営方法等の検討				◎
重症心不全チーム会議	重症心不全治療マネジメントの検討	隔月			
がんネット運営委員会	多地点カンファレンス運営に係る調整		◎		
クリニカルバス委員会	治療計画の作成権等、クリニカルバス導入の検討	隔月	奇数月	◎	◎
総合医療情報システム運用委員会	総合医療情報システムの運用に係る検討	○			
情報システム管理委員会	院内の情報システムの管理に関する検討		◎		
医療情報システム運用委員会	医療情報システムの運用に係る検討				
総合医療情報システム委員会	総合医療情報システムの管理運営に係る検討				◎
病院機能評価推進委員会	機能評価受審準備、「期中の確認」への対応		◎		
地域連携委員会	地域の医療機関、医師会、訪問看護ステーション及び行政機関等との地域連携の推進		◎		
医療観察法運営会議	医療観察法病棟の運営方針等の決定			○	
医療観察法倫理会議	医療観察法入院対象者への治療行為の評価			□	
医療観察法治療評価会議	医療観察法入院対象者への治療効果の評価				週1回
医療観察法地域連絡会議	医療観察法関係者等との密接な連携				年1回
医療観察法外部評価会議	医療観察法病棟の運営状況・治療内容の評価				年2回
ECT管理委員会	ECT(電気けいれん療法)に係る実施基準の監督や手順の管理、事故の把握			△	
多職種チーム治療プログラム運営会議	プログラムの現状把握、課題の検討			◎	

会議の名称	会議の目的	心臓血管センター	がんセンター	精神医療センター	小児医療センター
クロザピン委員会	クロザリルの投与に関すること			○	
ドクタークラーク委員会	ドクタークラーク(医師事務作業補助者)の配置・業務内容等の検討				◎
医師及び看護師の負担軽減等検討委員会(部会)	医師及び看護師の負担軽減等に係る検討	年3回		◎	年3回
勤務医等負担軽減対策委員会	医師及び看護職員の負担軽減及び処遇改善に係る検討		◎		
CVPPP委員会	安心・安全な治療環境の提供、暴力防止、当事者支援の検討			◎	
保育士会議	患者・家族の療養環境に関すること				○
家族の会	患者・家族の療養環境・精神的サポートに関すること				○
(患者)サービス向上委員会	患者サービスの向上に関すること	隔月	○※1	○	奇数月
洗浄滅菌業務委員会	診療用医療機器の安全管理	隔月			
人間ドック・健診等事業会議	人間ドック・健診等事業計画の検討、各関係課との連絡調整	◎			
新型コロナ対策会議	新型コロナウイルス対策に関する検討	◎			
新型コロナウイルス感染症対策チーム会議			○		
新型コロナウイルス定例会議					□
5類移行に伴う体制検討会議	新型コロナウイルスに関すること		◎		
抗菌薬適正使用支援チーム会議	抗菌薬適正使用の推進、感染症治療の支援		○		
感染対策実践チーム会議	各部署における感染対策の具体的実践		○※2		
子育て支援ワーキング	子育て支援に関する検討	◎			
臓器提供対応委員会	臓器移植に関する体制整備				△
臓器移植コーディネーター委員会	臓器移植に関する役割検討				○
心不全ワーキング	臓器移植に関する体制整備	○※1			
電子カルテワーキング	臓器移植に関する役割検討	◎			
ベッドコントロール委員会	主に急性期病棟の運営に関すること			○	

(※1) 4.8月休会、(※2)8月休会

2 主要行事等

(1) 医療法による立入検査等

年	月日	事項	主(客)体	参加者等	場所	備考
R7	2/21	医療法立入検査(医療監視 前橋市保健所)	心血	副院長、事務局長等	院内	

(2) 研修会、講演会、勉強会【外部に対して実施したもの】

年	月日	事項	主(客)体	参加者等	場所	備考
R6	5/21	症例検討会	心血	登録医、職員87名	院内	ハイブリット開催
R6	7/11	救急隊勉強会	心血	救急隊165名	院内	オンライン開催
R6	10/22	第61回健康公開講座	心血	県民91名	院内	対面開催
R6	11/19	症例検討会	心血	登録医、職員77名	院内	ハイブリット開催
R6	11/21	救急隊勉強会	心血	救急隊129名	院内	オンライン開催
R7	1/21	症例検討会	心血	登録医、職員94名	院内	ハイブリット開催
R7	2/20	救急隊勉強会	心血	救急隊144名	院内	オンライン開催
R7	2/18	症例検討会	心血	登録医、職員102名	院内	ハイブリット開催
R7	3/18	症例検討会・学術講演会	心血	登録医、職員200名	院内	ハイブリット開催
R6	4/26	血液腫瘍科勉強会	がん	医師、看護師等65名	院内	オンライン開催
R6	5/30	消化器内科勉強会	がん	医師、看護師等85名	院内	オンライン開催
R6	7/31	がん診療連携拠点病院化学療法勉強会	がん	医師、看護師等55名	院内	オンライン開催
R6	8/29	消化器外科勉強会	がん	医師、看護師等70名	院内	オンライン開催
R6	9/26	がん診療連携拠点病院放射線治療勉強会	がん	医師、看護師等52名	院内	オンライン開催
R6	11/29	がん診療連携大会	がん	医師、看護師等115名	太田市内	対面開催
R6	12/17	乳腺科勉強会	がん	医師、看護師等62名	院内	ハイブリット開催
R7	1/23	連携充実加算及び特定薬剤管理指導料2に係る研修会	がん	医師、看護師等37名	院内	オンライン開催
R7	2/14	泌尿器科勉強会	がん	医師、看護師等59名	院内	オンライン開催
R7	3/14	緩和ケア勉強会	がん	医師、看護師等83名	院内	オンライン開催
R6	5/27	認定看護師委員会 勉強会	精神	看護師26名	院内	オンライン開催
R6	6/24	認定看護師委員会 勉強会	精神	看護師20名	院内	オンライン開催
R6	9/30	認定看護師委員会 勉強会	精神	医師、看護師15名	院内	オンライン開催
R6	11/25	認定看護師委員会 勉強会	精神	薬剤師、看護師13名	院内	オンライン開催
R7	1/27	認定看護師委員会 勉強会	精神	看護師11名	院内	オンライン開催
R6	6/5	臍帯血治療講習会	小児	職員・医療関係者52名	院内	ハイブリット開催
R6	6/21	第1回在宅療養支援委員会勉強会	小児	職員・医療関係者57名	院内	ハイブリット開催
R7	2/25	第2回在宅療養支援委員会勉強会	小児	職員・医療関係者72名	院内	ハイブリット開催

(注)施設名称は次の略名称で示す： 心臓血管センター＝「心血」、がんセンター＝「がん」、精神医療センター＝「精神」、小児医療センター＝「小児」

(3) その他

年	月日	事項	主(客)体	参加者等	場所	備考
R6	10/17	登録医大会	心血	登録医、来賓、職員93名	前橋市内	対面開催
R6	11/21	登録医大会	小児	登録医、来賓、職員64名	前橋市内	対面開催

3 職員の状況

(1) 年度別職員数

(単位 人)

区分	令和元年度		令和2年度		令和3年度		令和4年度		令和5年度			令和6年度			
	定数	現員	定数	現員	定数	現員	定数	現員	定数	現員	過欠	定数	現員	過欠	
医師	心臓血管センター	35	35	36	36	36	33	36	33	36	33	△ 3	36	34	△ 2
	がんセンター	50	49	52	48	52	48	52	49	52	52		52	55	3
	精神医療センター	17	15	17	16	17	17	17	18	17	19	2	17	17	
	小児医療センター	47	46	47	47	47	46	47	44	47	43	△ 4	47	45	△ 2
	経営戦略課														
計	149	145	152	147	152	144	152	144	152	147	△ 5	152	151	△ 1	
看護	心臓血管センター	188	206	188	203	188	197	188	203	189	205	16	189	199	10
	がんセンター	219	237	219	231	219	231	219	233	220	240	20	220	249	29
	精神医療センター	123	132	123	134	123	126	123	125	121	125	4	121	127	6
	小児医療センター	211	224	211	230	211	216	215	219	216	227	11	216	232	16
	経営戦略課	1	1	1	1	1	1	1	1	1	1		1	1	
計	742	800	742	799	742	771	746	781	747	798	51	747	808	61	
医療技術者	心臓血管センター	62	56	64	59	65	63	67	64	69	66	△ 3	69	67	△ 2
	がんセンター	60	58	60	60	60	63	61	62	62	62		63	61	△ 2
	精神医療センター	15	15	15	16	15	14	15	15	15	16	1	15	16	1
	小児医療センター	40	41	40	42	41	40	42	43	43	46	3	44	47	3
	経営戦略課														
計	177	170	179	177	181	180	185	184	189	190	1	191	191		
事務	心臓血管センター	14	14	14	14	14	13	14	14	14	14		15	15	
	がんセンター	14	14	14	15	14	15	14	15	14	15	1	14	13	△ 1
	精神医療センター	10	11	10	10	10	10	10	10	10	10		10	10	
	小児医療センター	13	15	13	14	13	13	13	13	13	13		13	13	
	経営戦略課	15	17	16	19	16	19	18	19	19	20	1	20	21	1
計	66	71	67	72	67	70	69	71	70	72	2	72	72		
その他	心臓血管センター	14	12	14	11	14	12	14	11	14	10	△ 4	13	10	△ 3
	がんセンター	17	14	17	14	17	14	17	15	17	14	△ 3	16	13	△ 3
	精神医療センター	21	16	21	17	21	16	21	16	19	16	△ 3	16	16	
	小児医療センター	5	5	5	5	5	4	5	4	1	1		2	2	
	経営戦略課	1		1		1									
計	58	47	58	47	58	46	57	46	51	41	△ 10	47	41	△ 6	
合計	心臓血管センター	313	323	316	323	317	318	319	325	322	328	6	322	325	3
	がんセンター	360	372	362	368	362	371	363	374	365	383	18	365	391	26
	精神医療センター	186	189	186	193	186	183	186	184	182	186	4	179	186	7
	小児医療センター	316	331	316	338	317	319	322	323	320	330	10	322	339	17
	経営戦略課	17	18	18	20	18	20	19	20	20	21	1	21	22	1
合計	1,192	1,233	1,198	1,242	1,200	1,211	1,209	1,226	1,209	1,248	39	1,209	1,263	54	

(注1) 現員は、年度末現在の人員である。

(注2) 病院局長は経営戦略課に含める。

(注3) 医師の区分には、歯科医師を含める。看護の区分には、助産師、准看護師を含める。

(注4) 医療技術者の区分は、診療放射線技師、医学物理士、臨床検査技師、臨床工学技士、内視鏡検査技師、理学療法士、作業療法士、薬剤師、栄養士、歯科衛生士、言語聴覚士が該当する。

(注5) その他の区分は、電気技師、自動車運転手、心理判定員、臨床心理士、精神科ソーシャルワーカー、医療ソーシャルワーカー、調理師、介護福祉士、保健師が該当する。

(2) 看護体制

区分	職員配置数		看護単位		看護配置	夜勤体制		備考	
	定数	現員	許可病床数	運用病床数		定数	実態		
心臓血管センター	3F (心臓血管外科・循環器内科)	25	25	40	40	7:1	3:3	3:3	
	4F南 (心臓血管外科・循環器内科)	28	24	45	43	7:1	3:3	3:3	
	4F東 (心臓血管外科・循環器内科)	28	25	45	43	7:1	3:3	3:3	
	5F南 (整形外科・消化器外科・心臓血管外科・循環器内科)	26	23	45	45	7:1	3:3	3:3	
	地域連携・入退院支援センター	0	6						
	人間ドック	2	2	5	(5)				
	ICU	45	41	15	12		6:6	6:6	
	手術室	21	21						
	外来・心臓リハビリ	8	13						
	医療安全管理室	1	1						
	感染対策室	1	1						
	看護部長室	5	19						産・育休等12名を含む
	計	190	201	195	183				
がんセンター	4階東病棟(婦人科・乳腺外科・形成外科)(RI病床)	22	29	45	45	7:1	2:3	2:2	
	5階東病棟(血液内科)	29	28	51	51	7:1	3:4	3:3	無菌病床6床を含む
	6階東病棟(消化器内科・呼吸器外科・呼吸器内科・腫瘍内科・骨軟部腫瘍科・放射線科・血液内科)	22	26	45	45	7:1	2:3	2:2	
	6階西病棟(泌尿器科・消化器外科・麻酔科・頭頸科・歯科口腔外科)	22	29	45	45	7:1	2:3	3:3	
	ICU(術後病床)	12	12	10	(10)	4:1	2:2	2:2	ハイケアユニット入院医療管理料1
	7階東病棟	22	0	45	0		2:3		休止中
	7階西病棟(COVID-19、他科混合)	22	23	45	45	7:1	2:3	2:2	
	緩和ケア病棟	9	16	25	25	7:1	2:2	2:2	
	いたみ緩和センター	2	0						
	手術室	17	17						
	外来・入院支援センター	16	19						
	放射線・内視鏡外来	9	11						
	通院治療センター	7	9						
	看護部長室	6	26						産・育休等19名を含む
	医療安全管理室	1	1						
	感染対策室	1	1						
	相談支援センター	1	1						
計	220	248	314	256					
精神医療センター	A病棟(重症治療・結核合併)	16	15	60	42	15:1	2:2	2:2	看護補助加算1
	B病棟(思春期・救急支援)	17	15	62	46	15:1	2:2	2:2	看護補助加算1
	E病棟(救急治療)	22	21	38	38	10:1	3:3	3:3	精神科救急急性期医療入院料
	F病棟	0	0	49					
	G病棟(救急治療)	29	25	38	47	10:1	3:3	3:3	精神科救急急性期医療入院料
	S病棟(医療観察法)	24	23	18	17	1:1.3+4	3:3	3:3	医療観察法入院対象者医学管理料
	デイケア(リハビリテーション課)	1	2						
	外来・訪問	6	6						
	看護部長室	4	13						産・育休・病休等10名を含む
	医療安全管理室	1	1						
	感染対策室	1	1						
計	121	122	265	190					
小児医療センター	第一病棟(内科)	29	31	32	32	7:1(夜間 9:1)	4:4	4:4	小児入院医療管理料1
	第二病棟(外科)	22	24	29	29	7:1(夜間 9:1)	3:3	3:3	〃
	第三病棟(血液腫瘍科・循環器科)	29	31	30	30	7:1(夜間 9:1)	4:4	4:4	〃
	新生児未熟児病棟(NICU)	40	31	15	15	3:1	5:5	5:5	新生児特定集中治療室管理料2
	新生児未熟児病棟(GCU)	22	27	18	18	6:1	4:4	4:4	新生児治療回復室入院医療管理料
	産科病棟(一般)			12	12				
	産科病棟(MFICU)	24	21	6	6	7:1	3:3	3:3	
	小児集中治療部(PICU)	29	27	8	8	2:1	4:4	4:4	特定集中治療室管理料5
	手術・中材	11	11						
	外来	4	5						
	看護部長室	4	21						産・育休等17名、病休1名を含む
	医療安全管理室	1	1						
	感染対策室	1	1						
計	216	231	150	150					
合計	747	802	924	779					

(注) 令和7年3月31日現在の状況である。

4 施設の状況

(1) 心臓血管センター

施設配置図

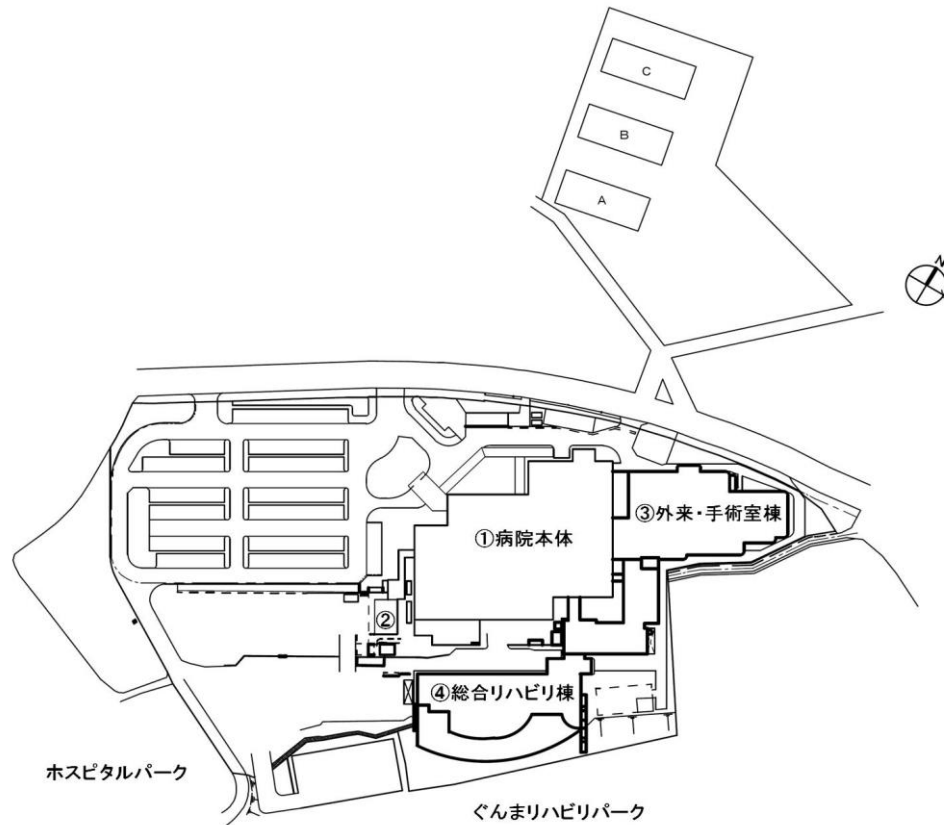

主な建物面積等の状況

	名称	構造	延面積 ㎡	取得等 年度	主な施設・設備		
					名称	面積 ㎡	占有率%
土	利用可能地 (a+b)	—	54,520.36	—	病院本体(①～④)	6,853.68	12.57
	病院用地	—	26,384.91	S.39	構内駐車場(428台駐車可)	9,672.69	17.74
	〃	—	1,485.68	S.41	ぐんまりハビリパーク	15,612.00	28.64
	〃	—	1,924.60	H.7	職員宿舎(3棟20室)	672.57	1.23
	〃	南側	15,612.00	〃			
	職員宿舎用地	院外	4,303.17	H.10			
	小計 a	—	49,710.36	—			
	借地(外来・手術室棟)	東側	2,456.00	H.11			
	借地(仮設駐車場)	西側	2,354.00	H.15			
	小計 b	—	4,810.00	—			
建	建物計(①～④)	—	26,620.43	—	H24 心血管X線撮影装置	76.98	0.29
	① 病院本体	RC造6階建	16,291.29	H.5	H25 FPD搭載心血管X線撮影装置	75.09	0.28
	② 病理保管庫・倉庫	RC造1階建	185.58	H.17	H26 心血管X線撮影装置	81.75	0.31
	③ 外来・手術室棟	RC造3階建	5,985.69	H.15	H27 超電導磁気共鳴断層撮影装置	79.94	0.30
	④ 総合リハビリ棟	RC造3階建	4,157.87	H.15	R元 全身用マルチスライスCT	41.19	0.15
	宿舎等計	—	1,154.27	—	R3 心血管X線撮影装置	69.97	0.26
	職員宿舎A棟	RC造2階建	369.35	H.7	R5 核医学診断装置	43.87	0.16
	〃 B棟	〃	364.84	H.10			
	〃 C棟	〃	420.08	〃			

○ 表中、主な施設の占有率は利用可能地に対する比率、主な設備の占有率は病院本体延面積に対する比率。

主な施設面積は、当該建物の建築面積。

主な設備面積は、当該器械が使用される部屋(操作室含む)の面積。

主な医療器械の整備状況(心臓血管センター)

購入年度	品名	規格	備考
H14	バイブレーション血管撮影装置	東芝メディカル INfinixCereveCB	手術
〃	バイブレーション血管撮影装置	シーメンス AXIOMAririsBC	手術
〃	バーチカルカルーセル	ダイフク VCR3130J2-MA	中材
〃	術野映像システム	池上通信機	手術
〃	無影灯(心臓外科用)	三和医療電機 HANAULUX	手術
〃	パスボックス一式(無菌室)	日科ミクロン	薬局
〃	自己血輸血装置	メラ HAS-P100	手術
〃	電動手術台	島津製作所 EFU-C6-15	手術
H15	シーリングペンダント一式	美和医療 MBMC41	手術
〃	筋力測定装置	酒井医療 BIODEX	リハビリ
H18	エンサイトEPワークステーション	日本光電ESI-3000 心臓3次元マッピングシステム	手術
H19	病理検査部門システム	病理検査部門システム(オリンパス)	CPU室他
〃	血管内超音波イメージングシステム	ボストン i-Lab 画像定量分析システム等	手術
H22	心臓超音波診断装置	GE Vivid E9	検査
〃	血管内超音波イメージングシステム	ボストン i-Labインストールモデル	手術
H23	心臓血管撮影装置FPDバージョンアップ	シーメンス AXIOM Artis zee BA	手術
〃	3Dマッピングシステム	BWJCARTO3	手術
H24	腹部・表在用超音波診断装置	東芝メディカルシステムズ Aplio 500	放射線
〃	3Dマッピングシステム	日本光電 En Site Velocityシステム	手術室
〃	心血管X線撮影装置	島津製作所 BRANSIST Safireほか	手術室
〃	生体情報モニタ・医用テレメータシステム	フィリップス	3南病棟・5南病棟
H25	医事会計システム一式	HONEST-医事V9	医事課
〃	FPD搭載心血管X線撮影装置一式	東芝メディカルシステムズ(株)Infinix Ceieve-i INFX-8000C	手術
〃	心臓用超音波診断装置	GEヘルスケア・ジャパンVivid E9 Basic	手術
H26	ICU情報管理システムハードウェア	フィリップス PIMSハードウェア更新 IntelliBridge一式	ICU
〃	右小開胸心臓手術用器具一式及び内視鏡記録装置	GEISTER 開胸器用スモール29-0930他	手術
〃	臨床用ポリグラフ	日本光電 RMC4000	手術
〃	カメラ・モニタリングシステム	カリナシステム ハイブリッド手術室モニタリングシステム他	手術
〃	心血管X線撮影装置	フィリップス AlluraClarityFD20ほか	手術

購入年度	品名	規格	備考
H26	手術台	マッケ マグナス手術台埋込型1180	手術
〃	シーリングペンダント	マッケ SU0005070016他	手術
H27	人工心肺装置	ソーリン スタッカートS5	手術
〃	超電導磁気共鳴断層撮影装置	フィリップス Inginia 1.5T	M R 室
〃	人工呼吸器	トレーゲル Evita Infinty V300	ME管理室
H28	3次元マッピング装置	ボストン Rhythmia	手術室
〃	血管内OCTイメージングシステム	セントジュードメディカル ILUMIEN OCTシステム	手術室
〃	人工心肺装置	ソーリン スタッカートS5	手術室
H29	心臓超音波診断装置	GEヘルスケア Vivid E95	検査
〃	X線TVシステム	島津製作所 Sonialvision G4	放射線
〃	全自動錠剤分包機	湯山製作所 YS-TR-260FDS II	薬局
〃	X線一般撮影DRシステム	コニカミノルタ AeroDRシステム	放射線
〃	多チャンネル心臓解析装置	セントジュードメディカル WorkMate Claris	手術室
〃	IABP駆動装置	泉工医科工業 BP3	手術室
〃	生体情報モニタシステム	フィリップス IntelliVueInformationCenter ix	4南病棟・5南病棟
H30	血管内超音波診断装置	テルモ製 VISICUBE	手術室
〃	生体情報モニタシステム	フィリップス製 IntelliVue Information Center iX	3F南病棟・外来
〃	心電図ファイリングシステム	フクダ電子製 MBF-100	検査
R1	補助循環ポンプカテーテル装置(インペラ)	アビオメッド製 IMPELLA制御装置	手術室
〃	心臓超音波診断装置	キャノンメディカルシステムズ Aplio i 900	検査
〃	全身用マルチスライスCT	キャノンメディカルシステムズ Aquilion ONE	放射線
〃	生体情報モニタシステム	フィリップス インフォメーションセンターiX	手術室・ICU
R2	心臓超音波診断装置(経食道)	フィリップス EPIQ CVX	検査
〃	医用画像解析ワークステーション	AZE バーチャルプレイス雷神Twin	放射線
〃	高圧蒸気滅菌装置	サクラ精機 VSSR-G12WNR他	中材
R3	循環器用X線透視診断装置	INFX-8000V BP	放射線
〃	生化学自動分析装置	JCA-ZS050	検査
〃	検体検査システム ハードウェア	シスメックス	検査
〃	健診システム ハードウェア	タック	検査
〃	手術室2番無影灯カメラ映像システム	山田医療照明製LED手術用照明灯カーリーナ製映像システム	手術室

購入年度	品名	規格	備考
R3	超音波血流計	AuroFlo	手術室
R4	人工心肺装置	泉工医科工業 HASⅢ他	手術
〃	臨床用ポリグラフ	日本光電 RMC-5000	手術
R5	補助人工心臓駆動装置	ニプロ 80-731 バイオフロード	手術室
〃	補助循環システム	泉工医科工業 HCS-CEP他付属機器	手術室
〃	核医学診断用装置	シーメンス Symbia Pro Specta Q3	放射線
〃	64列マルチスライスCT装置	シーメンス SOMATOM go.TOP	放射線
R6	総合医療情報システム	ソフトウェアサービス Newton2他	事務局
〃	内視鏡カメラシステム	STROZ 4Uカメラシステム	手術室
〃	汎用超音波画像診断装置三式	GE Vivid E95 Ultra Edition with 4D	放射線

○取得価格1千万円以上の器械を記載

○令和7年3月末現在、固定資産台帳に登載されている器械を記載した。

(2) がんセンター

施設配置図

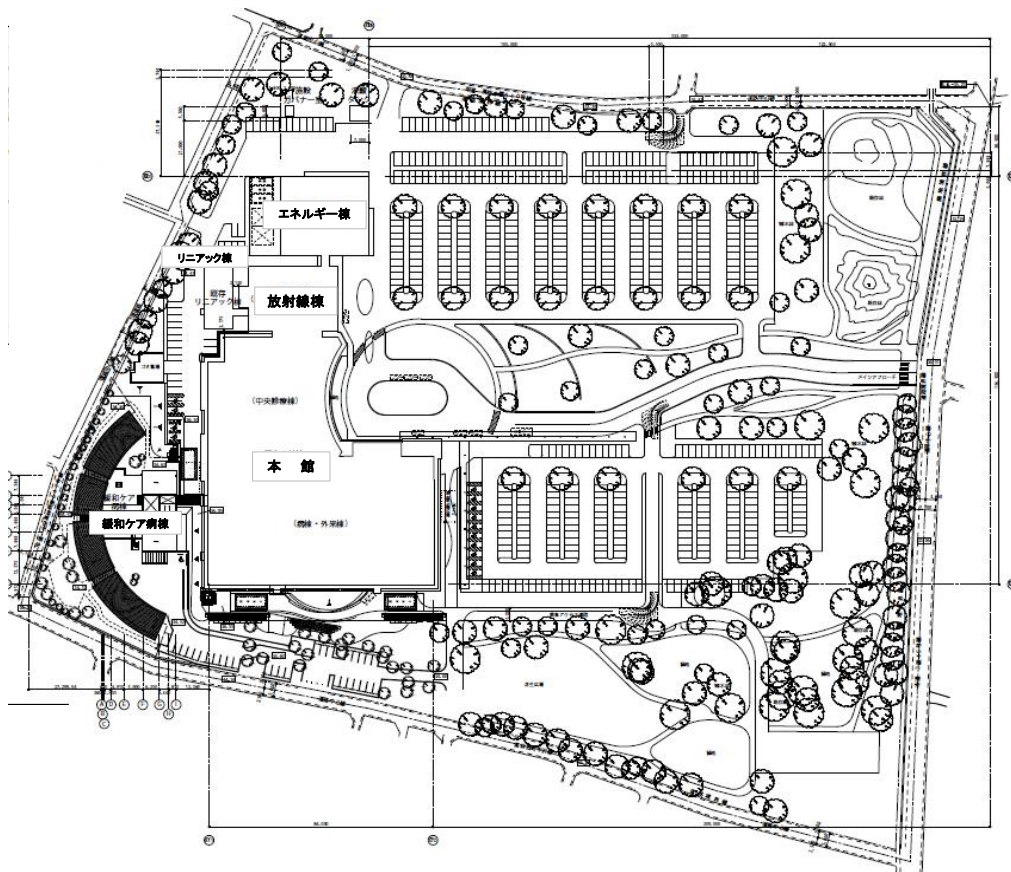

主な建物面積等の状況

	名称	構造	延べ面積 ㎡	取得等 年度	主な施設・設備		
					名称	面積 ㎡	占有率%
土 地	利用可能地 (a-b)	—	76,111.50	—	病院本体(①～⑥)	10,233.23	13.45
	病院用地	—	72,678.12	S.29	職員宿舎(36室)	2,056.80	2.70
	職員宿舎用地(院外)	—	3,433.38	〃	外来駐車場(282台駐車可)	8,787.00	11.54
					職員駐車場(458台駐車可)	11,365.34	14.93
	小計 a	—	76,111.50	—			
	貸付地	—					
小計 b	—	0.00	—				
建 物	建物計(①～⑥)	—	34,504.77	—	H18 医療用リニアック(リニアック2)	130.70	0.38
	① 本館	RC造7階建	29,437.48	H.18	H19 全身用PET-CT装置	52.00	0.15
	② 放射線棟	RC造2階建	1,588.32	H.19	H19 移動式術中照射電子線専用装置	102.00	0.30
	③ エネルギー棟	〃	1,222.97	H.19	H19 MRI(3.0テスラ)	61.10	0.18
	④ 緩和ケア病棟	RC造一部木造 2階建	1,971.52	H.25	H21 IVR-CT	140.20	0.41
	⑤ 接続通路棟	鉄骨造1階建	37.95	H.25	H25 リニアック3	158.98	0.46
	⑥ リニアック棟	RC造1階建	246.53	H.25	H26 マルチスライスCT装置	76.20	0.22
					H27 MRI(1.5テスラ)	54.30	0.16
					H29 MRI(3.0テスラ)	54.30	0.16
					R01 内視鏡手術用支援機器	63.64	0.18
					R01 PET-CT装置	52.00	0.15
					R05 密封小線源システム	46.70	0.14
					R06 内視鏡手術用支援機器	63.64	0.18
	宿舎等計	—	2,056.80	—			
A 職員宿舎(院外)	RC造5階建	2,056.80	H.6				

○ 表中、主な施設の占有率は利用可能地に対する比率、主な設備の占有率は病院本体延面積に対する比率。

主な施設面積は、当該建物の建築面積。

主な設備面積は、当該器械が使用される部屋(操作室含む)の面積。

主な医療器械の整備状況(がんセンター)

購入年度	品名	規格	備考
H18	3D超音波内視鏡システム	オリンパス光学工業 CV-260SL他	内視鏡
〃	調剤支援システム	トーショー VP-WINシステム	薬局
〃	画像・予約システムインターフェース	システムサプライ	放射線
〃	感染対策解剖台システム	加藤萬製作所 KA-ASL-BZ	病理
〃	生体情報管理システム	フクダ電子 DS-7600	看護
〃	電子内視鏡システム	フジノン VP-4400	内視鏡
〃	電子内視鏡システム	オリンパス CV-260SL	内視鏡
〃	PACSビューアライセンス	システムサプライ	放射線
〃	がん診療情報ネットワークシステム	日本アイ・ビー・エム	事務局
〃	画像サーバシステム追加構築	システムサプライ	放射線
〃	医療用直線型加速装置	VarianME	放射線
〃	歯科口腔外科医療機器一式	長田医科	外来
〃	デジタルスライドシステム	浜松フォトニクス	病理
〃	病理検査システム増設及び電子カルテ接続	インテック	病理
H19	全身用PET-CT装置	シーメンス旭メディテック biograph Sensation 16、e-CAM	放射線
〃	移動型術中照射電子線専用装置	千代田テクノル MOBETRON	手術室
〃	手術部・ICU生体情報管理システム	フィリップス ORSYSほか	手術室
〃	消化管撮影用X線TV装置	東芝メディカルシステムズ Winscope64S	放射線
〃	デジタル乳房X線撮影装置	LORAD SELENIA (日立メディコ)	放射線
〃	乳腺デジタルバイオプシー装置	LORAD MultiCare Platinum (日立メディコ)	放射線
〃	総合医療情報システム	NEC	事務局
〃	放射線治療照準システム	Varian X線シミュレータほか	放射線
H21	遠隔医療支援画像診断システム	医知悟 i COMBOX 他	放射線
〃	血管造影撮影システム(IVR-CT)一式	シーメンス Artis zee TA、SOMATOM Sensation Open 40	放射線
H23	生化学自動分析装置	東芝メディカルシステムズ・TBA-c8000/SRほか	検査
〃	画像システム(PACS)サーバー	DELL PowerEdgeR510 ほか	放射線
H24	放射線治療部門システム	IBM x3650 M3 ほか	放射線
〃	遠心型血液成分分離装置	テルモBC T スペクトラオプティア	血液内科
H25	医療用リニアック装置	バリアン・Novalis Tx ほか	放射線

購入年度	品名	規格	備考
H25	手術部・ICU生体情報システムハードウェア更新	フィリップスエレクトロニクスジャパン・ORSYS、PIMS	手術室
〃	電子カルテシステム追加構築等整備	日本電気・Mega Oak 1.5HR, Ibars	事務局
〃	病理検査業務支援システムハードウェア更新	インテック・ExpathIII (DELL・Optiplex7010ほか)	病理
〃	ナースコールシステム機器追加及び更新	ケアコム・ゲートウェイパー(CPGS-01A-N)ほか	看護
H26	マルチスライスCT2式更新	シーメンス・SOMATOM Definition Edgeほか	放射線
〃	注射薬自動払出システム	パナソニックヘルスケア	薬局
〃	医事会計変更システム(歯科レセプト電算化対応)	日本電気・MegaOak IBARS	事務局
H27	医事会計システム更新	NEC・MegaOak IBARS IIほか	事務局
〃	MRI装置(1.5T)	シーメンス・MAGNETOM Avant fit	放射線
〃	高線量率密封小線源治療システム	三次元治療計画装置 Oncentraほか	放射線
H28	総合医療情報システム	富士通・HOPE EGMAIN-GX	事務局
〃	PACSサーバ更新	3Z・Caps	放射線
H29	MRI(3テスラ)	シーメンス・MAGNETOM Prisma fit	放射線
〃	三次元放射線治療計画装置	VARIAN・Eclipse	放射線
〃	生体情報モニタシステムの機器更新	フクダ電子	看護
〃	超音波画像診断装置	東芝メディカルシステムズ・Aplio i 800	検査
H30	DWH-BIオプション	富士通	事務局
R1	内視鏡手術用支援機器	インテュイティブサージカル社・da Vinci Xi	手術室
〃	内視鏡手術用支援機器に係る周辺機器	ヒルロム・TruSystem 7000dvほか	手術室
〃	PET-CT装置	シーメンス・Biograph Vision 450	放射線
〃	病理検査業務支援システム	インテック・Expath4	病理
〃	手術室・ICUセントラルモニタ	フィリップス	手術室
R2	放射線治療計画用CT装置	シーメンス・SOMATOM Confidence 20 RT-pro	放射線
〃	乳房X線撮影装置	ホロジック・3Dimensions System	放射線
R3	超音波画像診断装置	GE・Vivid E95ほか	検査
〃	ナースコールシステム機器	ケアコム・NICSS-R8	看護
〃	ICU生体情報モニタ	フィリップス・MX750	ICU
R4	多目的デジタルX線TVシステム	キヤノン UIimax-i	X線TV室
〃	読影支援システムサーバーハードウェア	シーメンス syngo.via	放射線診断課

購入年度	品名	規格	備考
R4	超音波画像診断装置	キヤノン TUS-AI800/6C	超音波検査室
〃	全自動錠剤分包機	トーショー Xana-1360UF8	薬剤部
〃	手術部・ICU生体情報管理システムハードウェア	フィリップス ORSYS, PIMS	院内
R5	高線量率密封小線源治療システム	エレクタ・フレキシトロンHDR ほか	リモートアフターローダー室
〃	医療用画像管理システム(PACS)	DELL・PowerEdge	サーバー室
〃	画像解析装置(3Dワークステーション)	富士フイルム・VINCENT Ver.6	放射線診断課
〃	放射線治療システム	VARIAN TrueBeamほか	リニアック室
〃	手術室生体情報モニタ	フィリップス IntelliVue MX750	手術室
R6	臨床検査機器	キヤノンメディカルシステムズ TBA-FX8/11 ほか	中央検査室
〃	内視鏡手術用支援機器	インテュイティブサージカル da Vinci Xi	手術室
〃	内視鏡手術用支援機器に係る周辺機器	ヒルロム TruSystem 7000dv ほか	手術室
〃	デジタルスライドシステム	浜松ホトニクス NanoZoomer S20	病理
〃	無影灯(2品)	ドレーゲルジャパン Polaris 600 ほか	手術室
〃	多項目自動血球分析装置	シスメックス XR-3000	中央検査室

○取得価格1千万円以上の器械を記載

○令和7年3月末現在、固定資産台帳に登載されている器械を記載した。

(3) 精神医療センター

施設配置図

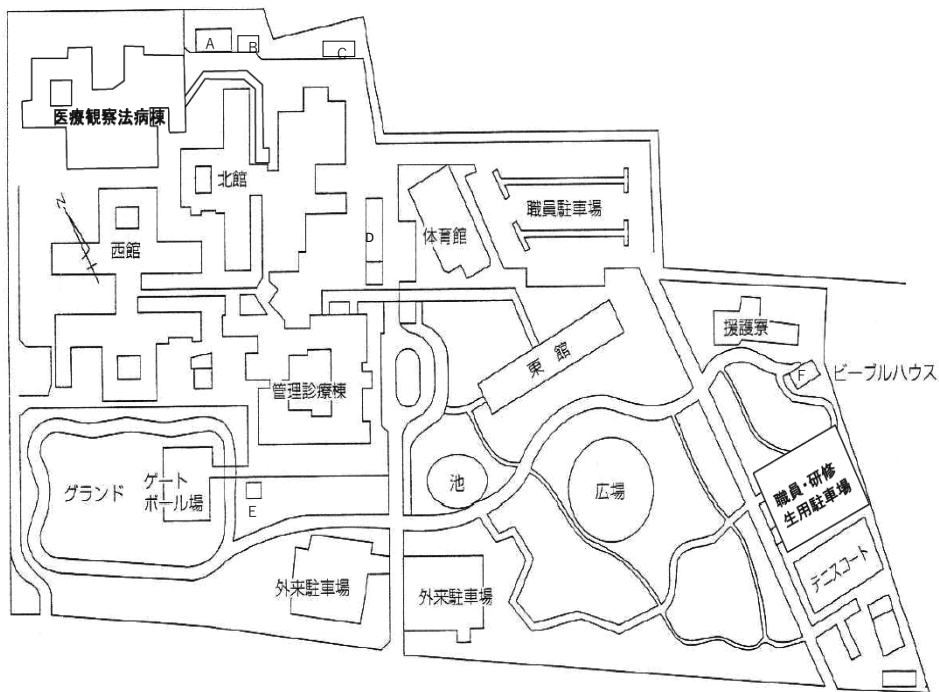

主な建物面積等の状況

土地	名称	構造	延面積 ㎡	取得等 年度	主な施設・設備		
					名称	面積 ㎡	占有率%
土地	利用可能地	—	76,501.43	—	病院本体(建物①～⑧)	13,130.12	17.16
	病院用地	—	76,501.43	S.40	その他建物	486.89	0.64
					ビーブルハウス(旧院長公舎)	89.10	0.12
					外來駐車場(79台駐車可)	1,897.25	2.48
					職員駐車場(142台駐車可)	2,948.60	3.85
建物	建物計(①～⑧)	—	21,018.36	—	R2 CT	46.75	0.30
	① 管理診療棟	RC造2階建	4,237.09	H.7			
	② 北館	RC造2階建	6,051.16	H.5			
	③ 西館	RC造2階建	5,544.00	H.5			
	④ 渡り廊下	RC造1階建	327.68	H.5			
	⑤ 医療観察法病棟	RC造1階建	1,997.70	H.24			
	⑥ 同上病棟渡り廊下	RC造1階建	203.61	H.24			
	⑦ 体育館	RC造1階建	772.00	S.55			
	⑧ 東館	RC造2階建	1,885.12	S.54			
	その他建物計	—	575.99	—			
	A 農機具庫	鉄骨造1階建	148.50	H.7			
	B プロパン庫	鉄骨造1階建	22.12	H.7			
	C 廃棄物庫	鉄骨造1階建	58.39	H.7			
	D 車庫棟	鉄骨造1階建	214.50	H.7			
E 屋外トイレ	鉄骨造1階建	43.38	H.7				
F ビーブルハウス	木造1階建	89.10	S.45				

○ 表中、主な施設の占有率は病院用地に対する比率、主な設備の占有率は病院本体(管理診療棟、北館、西館)延面積に対する比率。

主な施設面積は、当該建物の建築面積。

主な設備面積は、当該機械が使用される部屋(操作室含む)の面積。

主な医療器械の整備状況

購入年度	品名	規格	備考
H20	医療観察法診療支援システム	エムオーエム製	医療観察法病床
R2	マルチスライスX線CT装置	日立製作所 Suprie Grande FR	放射線
R2	医療情報システム	㈱ナイス製	事務局
R6	脳波計	日本光電工業 EEG-2160	生理検査

○取得価格1千万円以上の器械を記載

○令和7年3月末現在、固定資産台帳に登録されている器械を記載した。

(4) 小児医療センター



施設配置図

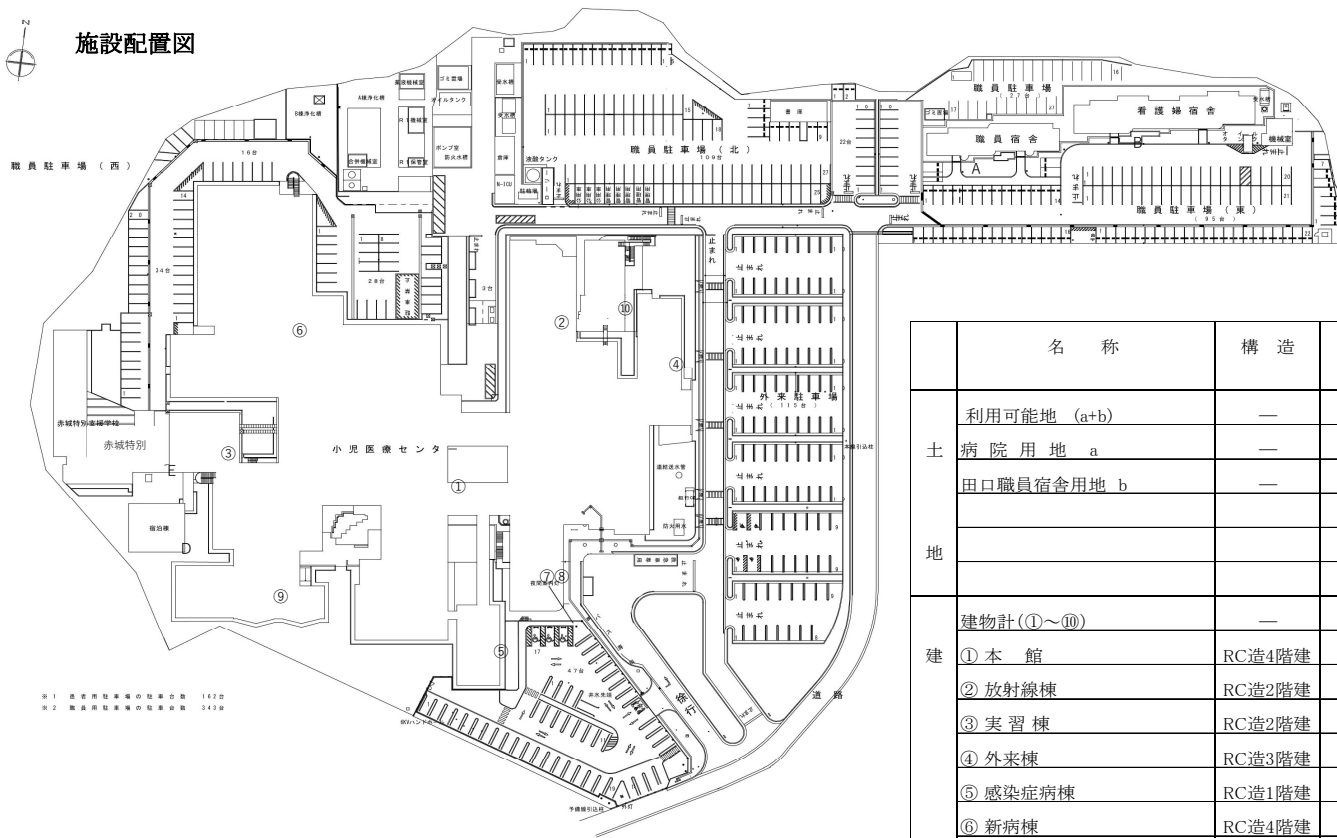

※1 児童用駐車場の延床面積 1,620㎡
 ※2 職員用駐車場の延床面積 3,430㎡

	名称	構造	延面積 m ²	取得等 年度	主な施設・設備		
					名称	面積 m ²	占有率%
土地	利用可能地 (a+b)	—	54,278.37	—	病院本体(①~⑩)	9,202.08	17.35
	病院用地 a	—	53,031.42	S.57	職員宿舎	207.91	0.39
	田口職員宿舎用地 b	—	1,246.95	H.4	看護師宿舎	383.29	0.72
					慢性疾患児家族宿泊施設	200.00	0.38
					外来駐車場(162台駐車可)	3,732.00	7.04
建物	建物計(①~⑩)	—	18,887.34	—	H.23 マルチスライスCT	43.97	0.54
	① 本館	RC造4階建	9,103.27	S.57	H.27 ガンマカメラ	39.46	0.48
	② 放射線棟	RC造2階建	506.53	H.4	R.1 MRI	85.17	1.04
	③ 実習棟	RC造2階建	485.00	H.8	R.3 循環器用X線透視診断装置	88.90	1.08
	④ 外来棟	RC造3階建	889.83	H.10			
	⑤ 感染症病棟	RC造1階建	305.90	H.14			
	⑥ 新病棟	RC造4階建	6,029.89	H.16			
	⑦ 管理棟(増築部分)	RC造3階建	304.49	H.16			
	⑧ 管理棟(増築部分)	RC造3階建	78.82	H.23			
	⑨ 本館(第二病棟増築部分)	RC造2階建	529.47	H.26			
物	⑩ 本館(歯科外来増築部分)	RC造3階建	654.14	H.28			
	宿舎等計	—	2,496.49	—			
	A 職員宿舎	RC造2階建	380.17	S.57			
	B 看護師宿舎(院内)	RC造4階建	1,170.28	〃			
	C 職員宿舎(院外-4棟)	鉄骨2階建	743.60	H.4			
	D 慢性疾患児家族宿泊施設	LS造平屋建	181.44	H.11			
	E 渡り廊下(特別支援学校接続)	S造平屋建	21.00	H.16			

※右表中、主な施設の占有率は病院用地に対する比率、主な設備の占有率は病院本体(実習棟除く)延面積に対する比率。
 主な施設面積は、当該建物の建築面積。
 主な設備面積は、当該器械が使用される部屋(操作室含む)の面積。

主な医療器械の整備状況(小児医療センター)

購入年度	品名	規格	備考
H16	無影燈(手術室)	ドレーゲル Sola700+500	手術室
〃	無影燈	山田医療照明スカイルックススぺースラブNo. 14	PICU・産科
〃	人工呼吸機	タイコヘルスケア ベネット840(4台)	PICU
〃	生体情報管理システム	フィリップス(群馬小児仕様)	PICU他
〃	超音波診断装置(4D)	GE BOLUSON730Expert	産科外来
〃	生体情報管理システム	日本光電(群馬小児仕様)	産科病棟
〃	EOG殺菌乾燥薫蒸装置	日本リメイク EOリメーカー	NICU
〃	一般撮影装置	GEヘルスケア・バヤパン製 Discovery XR650	放射線
〃	NICU患者情報システム	フィリップス製	NICU
H23	超音波診断装置	GEヘルスケアジャパン製 Volson E8 一式	外来
〃	生体情報モニタリングシステム一式	フィリップス製 MP50等 一式	病棟
〃	全身用コンピュータ断層装置及びPACS	シーメンス製 SOMATOM Definition AS+ 一式	放射線
〃	フローサイトメーター(自動細胞解析装置)	日本BD FACS Canto II 一式	検査
H25	超音波診断装置	フィリップスエレクトロニクスジャパン iE33	NICU
H26	シーリングペンダント	セントラルユニ製	第二病棟
〃	臨床検査システム	ニューコン製	検査
〃	NICU車	日産 シビリアン(ベース車)	NICU
〃	超音波診断装置	GEヘルスケア・ジャパン Voluson E10	産科病棟
H27	過酸化水素低温プラズマ滅菌器	ジョンソン・エンド・ジョンソン製 ステラッド 100S	手術室
〃	X線照射装置	日立メディコ製 MBR-1520A-3	検査
〃	人工心肺装置システム	泉工医科工業製 メラ人工心肺装置HAS II	臨床工学室
〃	2検出器型ガンマカメラ	シーメンス製 Symbia Evo	放射線
H28	医事会計システム	富士通製 HOPE SX-R	医事課
〃	監視モニターシステム	カリーナシステム製	
H29	ユニット式調乳水製造装置	三田理化学工業製	栄養調理課
〃	ウォッシャーディスインフェクター	GETINGE製 WD8668EW	中央滅菌材料室
〃	超音波診断装置	キヤノンメディカルシステムズ製 TUS-AI900	検査
〃	医用画像管理システム更新に伴う周辺機器	「テクマトリックス製 NOBORIサービス」導入に伴うもの	放射線
〃	NICU/GCU生体情報モニタリングシステム	フィリップス・ジャパン製	NICU/GCU

購入年度	品名	規格	備考
H30	高圧蒸気滅菌器	サクラ精機製 VSCH-G12WNR	中央滅菌材料室
〃	電子カルテシステム	富士通製 HOPE EGMAIN-GX	
〃	手術部門患者情報システム	フィリップス製 Fortec ORSYS	手術室
〃	生体情報モニタリングシステム(1階)	フィリップス・ジャパン製	PICU
R1	磁気共鳴画像診断装置(MRI装置)	フィリップス製 SmartPath to dStream for 1.5T	放射線
〃	閉鎖型保育器(7台)	アトムメディカル製 インキューi	NICU
〃	閉鎖型保育器(3台)	アトムメディカル製 インキューi	NICU
〃	動画ネットワークシステム	フォトロン社製 Kada-Serve	放射線
〃	歯科電子カルテシステム	オプテック製 Opt.One for Hospital	歯科
〃	ネットワーク機器群更新	Cisco社製	
〃	生体情報モニタリングシステム	フィリップス製	手術室
R2	臨床検査システム	エイアンドティー社製 CLINILAN Series	検査
〃	腹腔鏡カメラシステム	日本ストライカー製 1688AIM	手術室
〃	多項目自動血球分析装置	シスメックス製	検査
〃	体外式膜型人工肺	泉工医科工業製 メラ遠心血液ポンプシステムUNIMO	PICU
R3	循環器用X線透視診断装置	キヤノンメディカルシステムズ社製 Alphenix INFX-8000V 一式	放射線
〃	生体情報モニタリングシステム	日本光電製 生体情報モニタリングシステム	産科病棟
R4	心臓超音波診断装置	フィリップス製 EPIC Elite 一式	検査
R5	重症部門システム(2式)	フィリップス製 ACSYS	PICU・NICU
〃	生体情報モニタリングシステム(2式)	フィリップス製	PICU・NICU
〃	超音波診断装置(2台)	フィリップス製 Affiniti70	PICU・NICU
〃	デジタルX線透視撮影システム	FUJIFILM製 CUREVISTA Open	放射線
〃	汎用超音波画像診断装置	GEヘルスケア Voluson Expert22	産科
〃	皮膚良性血管病変治療用レーザー装置	シネロン・キャンデラ製 Vbeam II	形成外科
〃	放射線情報システム	インフォコム RIS iRad-RS	放射線

○取得価格1千万円以上の器械を記載

○令和7年3月末現在、固定資産台帳に登載されている器械を記載した。

令和 6 年度群馬県立病院事業概要
(第 46 号)

発行 群馬県病院局経営戦略課

群馬県前橋市大手町 1-1-1