

ぐんま広報

発行/群馬県メディアプロモーション課
〒371-8570 前橋市大手町1-1-1
☎ 027-226-2162
FAX 027-243-3600
<https://www.pref.gunma.jp/>

2023 **12** | no.415 |

「ぐんま広報」電子書籍版
スマートフォンやタブレットでも
ご覧になれます。



今月号に折り込み!



特集

つなぐ、未来へ ～ぐんまの子ども・子育て支援～

Contents 主な記事

堤ヶ岡飛行場跡地(高崎市棟高町)

- P2 つなぐ、未来へ～ぐんまの子ども・子育て支援～
- P4 令和4年度 群馬県一般会計決算
- P5 ニューイヤー駅伝2024 in ぐんま
- P6 学生寮「上毛学舎」新入寮者募集
- P8 おでかけGuide

県の最新情報は
公式SNSを
チェック!



X(旧Twitter)



LINE



Facebook

つなぐ、未来へ ～ぐんまの子ども・子育て支援～

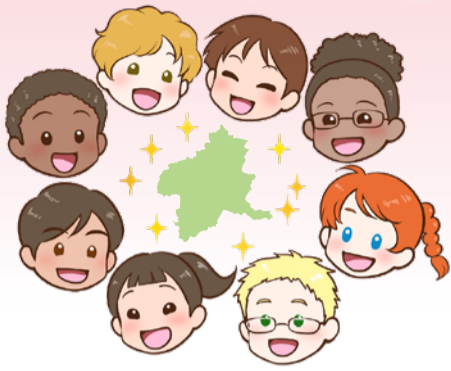

県では「新・群馬県総合計画」で「年齢や性別、国籍、障害の有無等にかかわらず、すべての県民が、誰一人取り残されることなく、自ら思い描く人生を生き、幸福を実感できる自立分散型の社会」を目指しています。

特に、未来のぐんまを担う子どもたちが幸せに育ち、ぐんまで成長していくことに喜びを見い出せるよう、県ではさまざまな子ども施策の充実を図っています。

より一層子どもや家族などを温かく包んで支えられる社会になるよう、今年度新たな取り組みを始めました。その中から主な3つを紹介します。

1 高校生世代まで 子ども医療費無料化

県内全域 10月1日から始めました

全国トップ 所得制限なし・自己負担なし・窓口支払なし



子ども医療費助成制度は、子育て世帯の負担を軽減し、子どもたちが安心して必要な医療が受けられるよう、医療保険の自己負担額を助成する制度です。

県では、子ども医療費を県内どこに住んでいても、入院・通院ともに「所得制限なし」、受診時の「自己負担なし」、「窓口での立替払いなし」の無料としています。



これまで、医療費の無料化は中学校卒業までを対象としていましたが、今年10月から、高校生世代まで対象を拡大しました。都道府県の取り組みとして県内全域で、高校生世代までの医療費無料を「所得制限なし」「自己負担なし」「窓口での立替払いなし」としているのは本県だけであり、全国でも「トップクラス」の充実した制度になっています。

2 ヤングケアラー支援ワンストップ相談窓口

～子どもが子どもらしく暮らせるために～



「ヤングケアラー」とは、家族に支援が必要な人がいる場合に、本来大人が担うような役割や責任を引き受け、家事や家族の世話、介護、感情面のサポートをしている18歳未満の子どものことです。支援が必要な人とは、主に障害や病気のある親や高齢の祖父母ですが、きょうだいや日本語の話せない家族などの場合もあります。

4年9月から12月にかけて、県内の小・中学生、高校生などを対象に実態調査を行いました。その結果、約30人に1～2人のヤングケアラーがいて、うち約7割が「悩みを誰にも相談したことがない」と回答しています。また相談を受ける学校や関係機関は、ヤングケアラーに関する調整や連携ができる体制づくりを必要としていることが分かりました。

ヤングケアラーの例

家族に代わって家事をしている	幼いきょうだいの世話をしている	病気のきょうだいの世話をしている	心配な家族の見守りをしている	家族のために通訳をしている
家族のために働いている	問題がある家族の対応をしている	病気の家族を看病している	家族の介護や世話をしている	入浴やトイレの介助をしている

県では、今年6月に子どもたちと関係機関をつなぎ、適切な支援サービスを届ける窓口「ヤングケアラー支援ワンストップ相談窓口」を設置しました。窓口で相談を受け付け、悩みを抱える子どもたちに適切な支援を行えるよう、取り組んでいきます。



ヤングケアラーの中には、勉強や部活、友だちと交流する時間などの「子どもらしく過ごせる時間」を奪われている子どもたちもいます。県では、こうしたことに周囲の大人が気づき、手を差し伸べ、ヤングケアラーが自分らしく生活できる環境をつくることが重要と考えています。

関係者インタビュー

◎ どのような内容の相談がありますか
A 家族のサポートのために学校に行けない、負担を減らしたいなどの相談があります。

相談者や支援者との面談や、学校や行政、地域の福祉団体などと連携を行い対応しています。

◎ 悩んでいる子どもたちへ
A 家族のサポートについて話したいことはありますか。秘密は守ります。相談だけでなく、話を聞いてほしいような場合でもお気軽にご連絡ください。

支援コーディネーター

特定非営利活動法人 虹色のかさ
たかはし ともゆき
高橋 知之さん

◎ 開設後の運営状況はどうか
A 学校などの関係機関や地域の人などにご利用いただいています。相談をいただいたことで支援につながったケースもあり、事業の意義を感じています。

◎ 今後の展望は
A 相談したいことがあっても電話はかけにくいと考える人もいらっしゃると思います。そんな人にもご相談いただけるよう、今月からLINEでの相談を開始し、より気軽に相談できる体制を整えていきます。

県担当者

県庁児童福祉・青少年課
うぶかた としゆき
生方 俊行さん

けん 県ヤングケアラー支援 ワンストップ相談窓口 しえん

かぞく せわ かじ なや
家族の世話や家事などで悩んでいる子どもたち、そしてその関係者の皆さん、どんな悩みでも構いません、ぜひ気軽に窓口へお電話ください

☎ 090-1158-4140

げつ きんようび ごぜん じ ごご じ
月～金曜日 午前9時～午後5時

3 県医療的ケア児等支援センター「やっほ」

～住み慣れた地域で安心して暮らしていけるように～

「医療的ケア」とは、人工呼吸器による呼吸の管理やたんの吸引など、日常的に必要な医療的生活援助行為のことです。「医療的ケア児等」とは医療的ケアを必要とする方の他、重症心身障害のある方も含まれます。

医療的ケア児等やその家族が、住み慣れた地域で安心して生活するためには、保健や医療、福祉、保育、教育などの関係機関の連携が必要です。県では、医療的ケア児等と家族、支援者の相談を受け止め、関係機関と連携して対応するため、今年6月に「県医療的ケア児等支援センター」を県内3カ所に開所しました。

センターの愛称「やっほ」は、群馬の山々に声がこだまし、心が共鳴し合える、想いがこもった場所になるようお願いを込めて名付けられました。

「やっほ」の支援と取り組み

- 相談支援**
 - 家族や支援者、行政などからの相談への対応
- 人材育成と地域づくり**
 - 各種研修会を実施
 - 関係機関の連携を強化
- 家族支援**
 - 家族会と協力し、同じ悩みや課題を持つ家族同士の交流や情報交換の場を提供
- 調査分析・情報発信**
 - 医療的ケア児等に関する調査
 - 情報集約および普及啓発

「やっほ」を活用している2つの団体にインタビューしました



群馬県重症心身障害児(者)を守る会
会長 吉田 英子さん

思いをつなぐ場所に

群馬県重症心身障害児(者)を守る会では、障害児(者)の保護者、きょうだいが会員となり、研修や施設見学会などさまざまな活動をしています。

県医療的ケア児等支援センターは、医療的ケアが日常的に必要ではなくても、重症心身障害がある子ども、18歳以上の成人なども利用できる施設です。

30年ほど前は、子どもが生まれて障害があると診断されても現在ほど情報が多くなく、どうすればいいか家族だけで悩んでいました。「やっほ」には家族交流室があり、子育て経験豊富な先輩と子育て中の親御さんの交流ができます。先輩の話や経験を共有できたら、悩みを抱えている親御さんも気持ちが軽くなるのではないのでしょうか。

「やっほ」を活用して、障害児(者)の家族同士が世代を超えてつながれることをうれしく思います。ここが「思いをつなぐ場所」になることを願っています。



意見交換の様子

気軽に寄って、一緒に話そう

「障がいがあっても、発達の悩みがあっても笑って子育てしたい」という思いから、平成27年にこの会を立ち上げました。子どもたちも地域の子育てイベントに参加できるよう、子育てサークルと同じような感覚で積極的に活動しています。

子どもが未就学児の時は、同じような悩みのあるご家族と出会う機会がなかったり、サポートの連携が難しかったりして、子どもや親が気軽に集まれる場所にたどり着けず、不安になることも多いです。

「やっほ」ができたことで、一緒にお茶を飲んだり、たわいない話をしたりすることで、医療的ケア児などのご家族や支援者が気軽に集まれる場所ができました。同じような悩みや経験談は、とても貴重な情報です。さまざまな話の中から楽しいこと、役に立つ情報が集まります。仲間がいることで、安心して笑って子育てできる環境を大切にしたいと思っています。

「やっほ」の家族交流室で活動をしています。気軽にお立ち寄りください。



笑って子育てでロリポップ
代表 石川 京子さん(右)と
知果さん(左)

活動の内容を動画でも紹介しています。ぜひご覧ください



家族会で談笑する様子

県担当者にインタビュー



県庁障害政策課
おおとも ゆか 大友 由香さん(左)
ひらかた しょうこ 平方 翔子さん(右)

Q「やっほ」開設後の状況はどうか
A相談支援については、支援者や行政などの関係機関からの相談が多くなっています。関係機関とは、顔の見える関係づくりを目指し、支援の課題などを共有しています。

Q今後の展望は
A医療的ケア児等とその家族が、多様なライフスタイルを選択できるようなお手伝いができたらと思います。そして、支援に関

わる情報が集約され、ノウハウが蓄積されることで、より良い支援ができるようになることが目標です。

また県や市町村、支援者などが一体となって支援体制を構築していきたいと考えています。

ご家族の皆さんへ

「県医療的ケア児等登録フォーム」にご協力ください

医療的ケア児等の氏名、住所、連絡先、医療的ケアの内容などの基本情報の登録フォームです。登録情報は、県で取りまとめ、お住まいの市町村に情報提供することにより、就園、就学の際など、関係機関が連携して支援することにつながります。また災害時の配慮や支援などにも活用します。

医療的ケア児等支援センター「やっほ」

相談受付時間：月～金曜日 午前9時～午後4時
※祝日・年末年始を除く ※各センターにより異なる場合があります

イースト
■「やっほEAST」(療育センターきぼう内)
担当地域：桐生市、太田市、館林市、みどり市、邑楽郡
所在地：みどり市大間々町大間々22-4
☎0277-73-0088

ウエスト
■「やっほWEST」(さわらび医療福祉センター内)
担当地域：高崎市、安中市、藤岡市、富岡市、多野郡、甘楽郡
所在地：高崎市大八木町168-1
☎027-361-6155

■「やっほ」(県立小児医療センター敷地内)
担当地域：前橋市、伊勢崎市、沼田市、渋川市、北群馬郡、吾妻郡、利根郡、佐波郡
所在地：渋川市北橘町下箱田779
ヴィラウリヤマⅡ
103号室(交流室)
104号室(事務室)
☎0279-26-2731

「やっほ」公式LINE

「やっほ」に関心のある人は、ぜひご登録ください
[発信内容] 交流会の開催案内、支援者向け研修会 など

令和4年度 群馬県の決算をお知らせします

一般会計決算



問い合わせ先 県庁財政課

☎027-226-2098

※詳しくは、県ホームページからご覧ください



4年度の決算規模は、新型コロナウイルス感染症への対応経費の減少などにより歳入・歳出ともに前年度を下回りました。

歳入 総額 9,042億円

前年度に比べて312億円(3.3%)減少しました。これは、地方交付税に臨時財政対策債を加えた実質的な交付税(370億円(17.9%)の減)、国庫支出金(109億円(4.9%)の減)が減少したことなどによるものです。

県税収入は、法人の事業税において一部の製造業で業績が好調だったことや、個人の県民税において3年中の所得が前年より増加したことなどにより12億円(0.5%)増加しました。

歳出 総額 8,592億円

前年度に比べて449億円(5.0%)減少しました。これは、補助費等が新型コロナウイルス感染症への対応などにより320億円(9.4%)減少したことや、災害復旧事業費が69億円、積立金が131億円減少したことなどによるものです。

なお、普通建設事業費は高崎北警察署新設整備事業の終了などにより10億円(1.0%)減少しました。

県債残高

県の借金である県債の年度末残高は、前年度に比べて247億円(1.9%)減少しました。

このうち臨時財政対策債を除いた県債残高は、前年度に比べて81億円減少しました。

積立基金残高

県が自由に使える貯金に当たる積立基金(財政調整基金)の年度末残高は、前年度に比べ

歳入総額 9,042億円

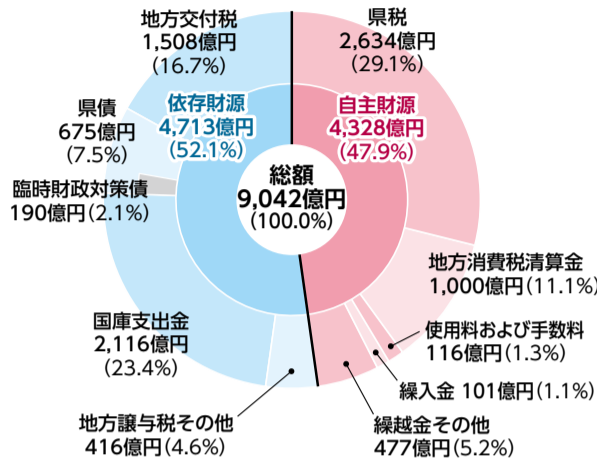

歳出総額 8,592億円

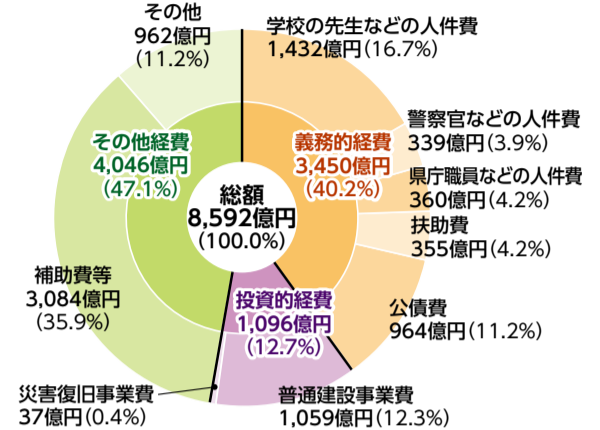

※端数処理の関係で、合計と一致しない場合があります

用語解説

地方消費税…最終消費地に地方消費税の税収を帰属させるため、都道府県の間で清算を行うもの
 地方譲与税…国税として集められ、国から県に譲渡されるお金
 国庫支出金…使い道を決めて、国から支払われるお金
 臨時財政…地方交付税の不足分の一部を、いったん県で借金をして賄っておくために発行する県債
 地方交付税…いったん国が税として集め、その一定割合が地方公共団体に配分されるお金

義務的経費…任意に削減することが困難な経費
 投資的経費…将来にわたり使用される施設などの建設費
 扶助費…生活保護費や児童手当など、住民福祉を支えるための経費
 公債費…これまでに借り入れた県債の返済金と利子
 補助費等…負担金、補助金など、県から市町村や民間に対して交付される経費

140億円(27.8%)増加し646億円となりました。

このうち5年度当初予算の財源として370億円を取り崩した他、その後の補正予算により積み立てや取り崩しを行っており、9月補正後の5年度末残高見込みは511億円となりました。

しかし、新型コロナウイルス感染症関連の国庫支出金返還分と地方交付税の減額精算分を除くと、残高見込みは221億円となり、厳しい状況が続いています。

決算の概要

(単位: 億円)

	4年度	3年度	前年度比(%)
歳入総額 A	9,042	9,353	△ 3.3
歳出総額 B	8,592	9,041	△ 5.0
歳入歳出差引 C = A - B	450	312	44.2
翌年度に支払うものが決まっているもの D	143	94	52.7
実質収支 E = C - D	307	219	40.5
5年度以降に国へ返還予定のコロナ関連国庫支出金除き	125	89	40.0
積立基金残高	646	506	27.8
県債残高	12,895	13,142	△ 1.9
臨時財政対策債	5,593	5,759	△ 2.9
臨時財政対策債以外の県債	7,302	7,383	△ 1.1

※表示単位未満を四捨五入しているため、前年度比が一致しないものがあります

中期財政見通し

少子高齢化に伴う社会保障関係経費の増加など、地方財政を巡る環境は厳しさを増しています。こうした中で中・長期的な視点を持ち、持続可能な財政運営を行っていく必要があります。

そのため、県では中期財政見通しを作成し、現在の状態が継続した場合に、今後の県の財政がどうなるのかを推計しました。

群馬県中期財政見通し

【財源不足の推計】

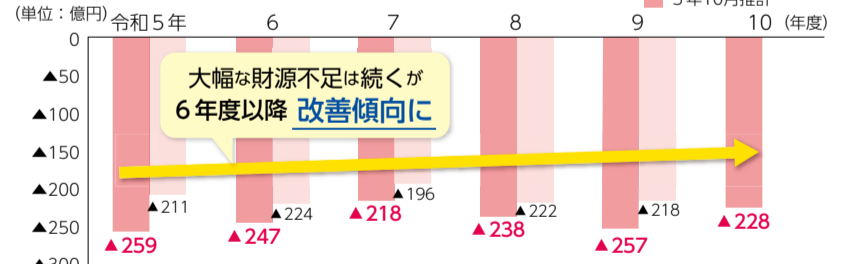

【積立基金の残高の推移】



【県債残高の推移】

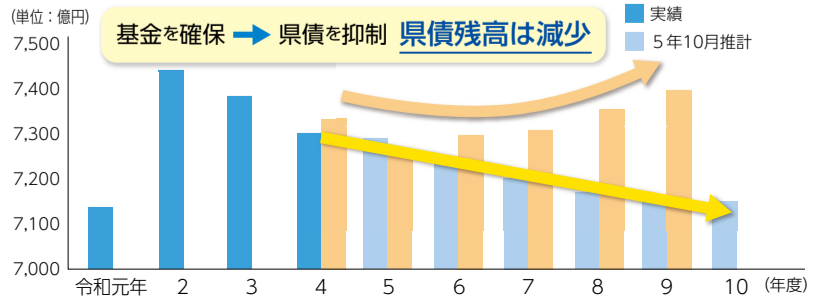

今後の財源不足の推計

県債発行の抑制によって、将来の返済額が減少することなどにより、6年度以降、大幅な財源不足は続くものの、改善傾向になっていく見込みです。

積立基金の残高の推移

県の貯金にあたる基金について、4年度末には646億円を確保できました。前回(4年10月)の推計では、5年度までで基金が枯渇し、その後は足りない財源を埋めるための県債発行が必要な見込みでした。今回の推計では、少なくとも8年度までは基金を確保できる見通しとなっています。

県債残高の推計

前回の推計では、県債残高は右肩上がりに増加する見込みでしたが、今回の推計では、右肩下がりに減少していく見込みとなっています。これは、基金を確保できたことで、足りない財源を埋めるための県債を発行する必要がないことによるものです。

今後の対応

今後も社会保障関係経費は増加していく見込みであり、このまま財源不足が続けば、基金が減少していく傾向は変わりません。引き続き行財政改革を進め、財政の健全性の確保、財源不足額の解消を目指していきます。

【推計の考え方】…税率の水準や制度、県の判断で決定できる歳出(裁量的経費)の規模などが現在の水準で推移したものと仮定して推計

第68回 全日本実業団対抗駅伝競走大会

ニューイヤー駅伝

2024 in ぐんま



6年1月1日 午前9時15分 群馬県庁スタート!

午前8時30分からTBS系列28局フルネット・群馬テレビで放送

中継所イベント

※時間は変更になる場合があります
※飲食物などの無料配布や販売会は、なくなり次第終了となります

会場	開始時刻	内容	会場	開始時刻	内容
群馬県庁	7:30	華龍太鼓演奏	第2中継所	10:10	和太鼓演奏
	7:45	上州八木節披露		10:50	
	8:30	キッチンカー	第4中継所	10:20	牛乳製品などの配布、焼きそばの販売
	9:30	はしごのり		11:00	新田太鼓演奏
	10:30	たこ作り・たこ揚げなど		11:50	
	11:00	ぐんまちゃん撮影会	第5中継所	11:15	おもてなし品無料配布、八木節披露
第1中継所	8:00	高崎頼政太鼓演奏		11:45	選手・応援者を歓迎する会
	9:15		12:00	八木節披露	

コースガイド



応援ポイント(無料駐車場)

- ① 群馬県教科書販売株式会社
- ② 高松町県有地
- ③ JAたかさき本店
- ④ たむらや南部店
- ⑤ セキチュー前橋駒形店
- ⑥ JA佐波伊勢崎本店
- ⑦ 境総合文化センター西駐車場
- ⑧ 道の駅おおた
- ⑨ 沢野行政センターおよび沢野スポーツ広場
- ⑩ 県立東毛産業技術センター
- ⑪ 松原橋公園
- ⑫ 桐生競艇場みどり市営第1駐車場
- ⑬ みどり市笠懸庁舎
- ⑭ フレッセイ赤堀店
- ⑮ 県勤労福祉センター

詳しくは
県ホームページから▼

問い合わせ先 ニューイヤー駅伝実施本部(県庁スポーツ振興課) ☎027-226-2081

インフォメーション Information



- 問い合わせの際は、番号を間違えないようお願いします
- **HP**は群馬県ホームページ(<https://www.pref.gunma.jp/>)から検索してご覧ください
- ファクスによる問い合わせは、県庁メディアプロモーション課(027-243-3600)へ



ぐんま広報は
こちらから

凡例

- 日** 日程・時間
- 休** 休館日
- 所** 場所
- 内** 内容
- 対** 対象・資格
- ¥** 費用
- 他** その他
- 申** 申込先
- 問** 問い合わせ先
- 定** 定員(先着 抽選 選考)
- 受** 受付・申込期間(必着 消印有効)

申し込み方法など

- 直** 直接・持参
- 郵** 郵送
- ☎** 電話
- E** Eメール
- F** ファクス
- 〒** 郵便番号
- フ** フリーダイヤル
- シ** 電子申請受付システム(<https://apply.e-tumo.jp/pref-gunma-u/>)

11月22日現在の情報です。掲載している内容は、状況により変更となる可能性があります。詳しくは事前に**HP**をご覧ください。お問い合わせください。

学生寮「上毛学舎」新入寮者募集

本県出身の学生・生徒のための学生寮「上毛学舎」では、入寮者を募集します。

- 所** 東京都世田谷区経堂(小田急小田原線千歳船橋駅下車徒歩3分)
- 対** 県内出身で、東京都およびその近郊の大学、短期大学または専門学校の1年次に入学する人(入寮許可期間は原則2年間)
- 定** 男子…40人程度、女子…35人程度 **選考方法** 書類審査、面接
- ¥** 入寮金5万円、月額費用(寮費3万円、食費2万370円、インターネット接続料900円)※寮室電気料は実費
- 受** 6年1月19日(金)まで **選** ※合格発表前の申し込みもできます **申し込み方法** 所定の応募書類
- 申込用紙配布場所** 県育英会(県庁管理課内)、県内各高等学校、県行政県税事務所、県教育事務所
※上毛学舎ホームページからも入手できます
- 申・問** 県育英会(☎027-226-4543) 371-8570



交通の便が良い立地の上毛学舎

年末特別警戒実施

県警察では、年末に発生が懸念される犯罪を未然に防止し、県民の皆さんが安心して新年を迎えられるよう、関係機関や防犯ボランティア団体などと連携して「年末特別警戒」を実施します。

日 12月15日(金)~31日(日)

犯罪の被害に遭わないために

- ・ 特殊詐欺の被害に遭わないためには、犯人からの電話に出ないことが重要であり、警告・録音などの防犯機能付き電話機などを導入することが最も効果的です。詐欺の電話を受けた場合には、迷うことなく110番通報をお願いします
- ・ 強盗などの被害に遭わないよう、店舗や自宅の防犯設備を点検し、非常時の通報手順などを確認しておきましょう
- ・ 自転車を止める時は、鍵を2つかける「ツーロック」をしましょう



問 県警察本部生活安全企画課(☎027-243-0110)

「サイコロトーク! 県議がふってみた!(仮)」制作中

現在、全国的に地方議会議員のなり手不足が深刻化しています。県議会ではこの状況を踏まえ、県議会議員の仕事やその魅力を配信する全12本のショート動画「サイコロトーク! 県議がふってみた!(仮)」を制作中です。12人の議員が出演し、県民の皆さんに直接メッセージをお届けします。ぜひご覧になって、県議会議員をより身近に感じてください。

動画は、12月中に県公式YouTubeチャンネル「tsulunos」で公開予定です。

問 県議会事務局政策広報課(☎027-897-2892)



撮影時の様子

TOPIC

お買い求めは県内で! 「年末ジャンボ」 宝くじ販売中



県内で販売された宝くじの売上金の約40%が県に納められ、子育て支援や医療・介護の充実など、さまざまな事業に役立てられています。宝くじはぜひ県内でお買い求めください。

販売期間 12月22日(金)まで

抽せん日 12月31日(日)

種類・当選金

- ・ 年末ジャンボ宝くじ…1等=7億円、1等の前後賞=1億5千万円 など
- ・ 年末ジャンボミニ…1等=3千万円、1等の前後賞=1千万円 など

¥ 1枚300円

他 インターネットからも購入できます。詳しくは宝くじ公式サイトをご覧ください

問 県庁財政課(☎027-226-2094)

ぐんま広報をもっと便利に!!

視覚に障害のある方を対象に、県の広報紙「ぐんま広報」の内容を、点字や音声(CDまたはカセットテープ)で伝える「点字広報」「声の広報」を製作・発行しています。

他 声の広報は**HP**でも配信中です

問 県庁メディアプロモーション課(☎027-226-2162)



県政情報番組のお知らせ

県の事業や施策、イベント情報など、県政に関する情報をお届けします。

テレビ番組(群馬テレビ)

● 県政インフォメーション(ニュースJUST6内) ジャストックス
毎週月~木曜日 午後6時19分頃

ラジオ番組(エフエム群馬)

● ワイグルPREF プレッ
毎週月~木曜日 午前8時57分頃

● ぐんま情報トッピング
毎週月~木曜日 午後5時50分頃

問 県庁メディアプロモーション課(☎027-226-2162)



スポーツ・文化情報



群馬クレインサンダース試合情報

日程	開始時刻	会場	対戦相手
12月3日(日)			ファイティングイーグルス名古屋
12月9日(土)			レバンガ北海道
12月10日(日)	午後3時5分	OPEN HOUSE ARENA OTA	琉球ゴールデンキングス
12月23日(土)			
12月24日(日)			

問 群馬プロバスケットボールコミッション (☎0276-50-1962)



群馬交響楽団

演奏会情報

日程・演奏会名	開演時刻	会場	内容
12月21日(木) GTシンフォニック・コンサート vol.5	午後6時30分 (5時30分開場)	高崎芸術劇場	「オペラ・ガラ・コンサート」 指揮:沼尻竜典 曲目:プッチーニ/クラ・ボエム)第一幕後半~第二幕 他

問 群馬交響楽団事務局 (☎027-322-4316)

プレゼント

数独クイズの正解者の中から抽選で、群馬交響楽団室内楽演奏会(6年1月21日)のチケット(2枚組み)を3人にプレゼントします。詳しくは8ページをご覧ください

山本一太の 知事コラム

「緑の宝」である群馬の森林を 次世代につなぐ

去る10月21日(土)、中之条町で第76回群馬県植樹祭を開催しました。開催テーマは「育もう みどりのたから 未来まで」。主催者を代表して挨拶した後、県緑化運動標語やポスター原画の作者、郷土の緑化推進にご尽力いただいた皆さまに表彰状を授与しました。

県植樹祭は、昭和21年の初開催以来、県内各地を会場に、森林・林業、緑の大切さを訴える県民運動として開催を重ねてきました。過去3年間は新型コロナウイルス感染症の影響により、延期や縮小開催となっていました。今年は4年ぶりに多くの皆さまにお集まりいただけたことを大変うれしく思っています。

群馬県では、森林資源を持続的・効率的に活用する「関東一の林業県」に向けて、需要創出と生産体制の構築を両輪とする林業改革を進めています。

林業分野の改革は、2期目の知事として取り組む重要なテーマの1つです。「新たな木材利用と生産のトップランナー」を目指し、さまざまな施策を全力で展開してまいります。「緑の宝」である群馬の森林を次世代につなげていけるよう、皆さまのご支援とご協力をお願いいたします。



記念植樹をする山本知事(右)

お知らせ

少子化対策に関する県民意識調査

県民の皆さんの意識やニーズを把握するため、5年に1度の「少子化対策に関する県民意識調査」を行います。調査結果は、取り組みの効果検証や新たな施策検討の参考とします。

少子化・子育て支援などについて日頃から感じていることを積極的にご回答ください。

対 県内企業の従業員、県内在住の20~40代の既婚者、20~30代の独身者、保護者など6500人および県内企業千社

調査方法 企業や保育施設などを経由して回答を依頼します

回答方法 回答用ホームページ

問 県庁生活子ども課(☎027-897-2725)

産業保健総合支援センター をご利用ください

病気を抱える労働者が活躍できる環境を整備するため、治療と仕事の両立支援に関する相談を受け付けています。お気軽にご相談ください。

相談受付内容

- ・病気の治療をしながら働きたい
- ・会社への相談方法
- ・病気になった社員への対応
- ・医療機関への意見の聞き方 など

他 相談時間など詳しくは、群馬産業保健総合支援センターホームページをご覧ください

問 群馬産業保健総合支援センター(☎027-233-0026)

催し・募集

県職員の仕事と採用に関する分科会

県職員の仕事内容や体験談を語る職種別分科会を開催します。

日 6年1月10日(水)

所 県庁(前橋市大手町)

対 県職員採用試験の受験を検討している人

¥ 無料

受 12月13日(水)まで

申し込み方法 ☑

他 定員など詳しくは、HPをご覧ください。また県公式YouTubeチャンネル「tsulunots」で12月27日(水)に業務、試験に関する説明動画を公開します。

問 県人事委員会事務局(☎027-226-2745)

モ〜っと牛乳を飲んでください

牛乳の消費拡大を目的に「学ぶ」「体験する」「楽しむ」の3つのブースを設け、イベントを開催します。

日 12月9日(土)

所 けやきウォーク前橋(前橋市文京町)

¥ 無料

問 県庁畜産課(☎027-226-3106)

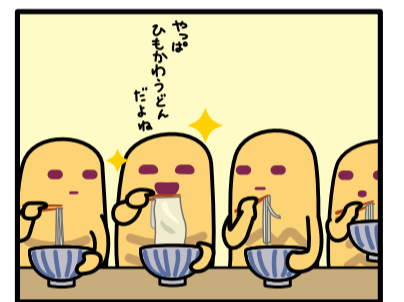
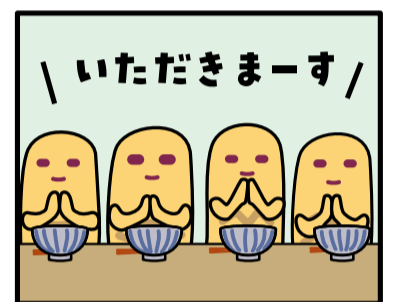
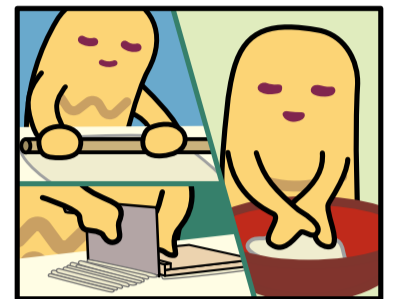

美術館・博物館などの催し

※休館日・開館時間など、詳しくは事前に各施設へお問い合わせください

施設名	12月	1月
①近代美術館 所 高崎市綿貫町 休 月曜日、12/4~8、14、20~3/1 ☎ 027-346-5560	鈴木ヒロク「今日の発掘」 ~12/19	
②館林美術館 所 館林市日向町 休 月曜日、12/18~1/26 ☎ 0276-72-8188	堀内誠一 絵の世界 ~12/17	ヒューマンビーイング 藤野天光、北村西望から 三輪途道のさわれる彫刻まで 1/27~4/7
③歴史博物館 所 高崎市綿貫町 休 月曜日(1/8除く)、12/29~1/3、9 ☎ 027-346-5522	新春はにわ祭り 12/16~1/28 昭和のくらし 12/16~1/28	
④自然史博物館 所 富岡市上黒岩 休 月曜日(1/8除く)、12/11~1/1、4、9、15~19 ☎ 0274-60-1200(12/3まで事前予約制・オンライン予約)	ポケモン化石博物館 ~12/3	ぐんまの自然の「いま」を伝える 1/20~2/11
⑤土屋文明記念文学館 所 高崎市保渡田町 休 火曜日、12/19~21、26~1/5、16~3/5 ☎ 027-373-7721	文豪・森鷗外—その生涯、その素顔 ~12/18 12/17 「おはなしの会」	

施設名	12月	1月
⑥日本絹の里 所 高崎市金古町 休 火曜日、12/12~15、26~1/2 ☎ 027-360-6300	宝塚歌劇~美しき和の世界~ ~12/11 季節を巡る草木染め 一移りゆく景 変わらぬ礎一 12/16~2/4	
⑦ぐんま昆虫の森 所 桐生市新里町鶴ヶ谷 休 月曜日、12/23~1/5 ☎ 0277-74-6441	「虫の絵」作品展 ~12/22	「昆虫たちの冬越し展」 「フォトコンテスト作品展」 1/6~2/25
⑧ぐんま天文台 所 吾妻郡高山村中山 休 月曜日、12/27~1/5 ☎ 0279-70-5300	12/16 星空さんぽ	1/13 星空さんぽ
共通事項 時間 ①~⑥…午前9時30分~午後5時(①~⑤の入館は4時30分まで)、⑦…午前9時30分~午後4時(入館は3時30分まで)、⑧…午前10時~午後4時、土・日曜日、祝日 午後5時~9時(入館はそれぞれ30分前まで) 料金 中学生以下は無料。その他はお問い合わせください ※障害者手帳などをお持ちの方とその介護者(1人)は無料です。証明できるものをお持ちください		

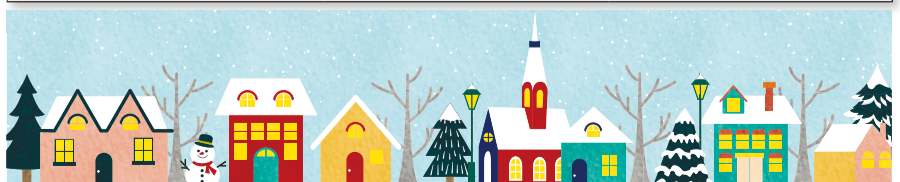

ガイド おでかけGuide

榛名湖イルミネーションフェスタ2023

商店街周辺が約20万球の色とりどりのイルミネーションで飾られます。期間中は花火も楽しむことができます。

日 12月15日(金)~25日(月) 午後5時~9時(打ち上げ花火は15日(金)、19日(火)、22日(金)、25日(月)の8時から約3分間)

所 榛名湖南側商店街(高崎市榛名湖町)

問 榛名観光協会

☎ 027-374-5111



ロマンチックシナイト2023

ライトアップされた夜の遊園地で5機種の乗り物を楽しむことができます。「大観覧車ひまわり」を飾り付けた高さ35mのツリーは大迫力です。

日 12月9日(土)~25日(月) 午後4時30分~9時

休 火曜日

所 AutoMirai 華蔵寺遊園地(伊勢崎市華蔵寺町)

問 AutoMirai 華蔵寺遊園地

☎ 0270-25-4478



※「心にググッと観光ぐんま公式サイト」(<https://gunma-kanko.jp/>)などに掲載されている観光情報の一部を紹介します。詳しくはお問い合わせください

上野スカイブリッジ

地上90m、長さ約225mのスカイブリッジと周辺を約90万球のLEDで彩るイルミネーションは県内最大規模です。空に輝く星と幻想的な景色をお楽しみください。

日 6年2月29日(木)まで

所 上野スカイブリッジ(上野村川和)

¥ 中学生以上=千円、小学生=500円、未就学児=無料

問 まほーばの森

☎ 0274-59-2146



わたらせ渓谷鐵道各駅イルミネーション

全17駅をイルミネーションで彩ります。期間中は電車「イルミネーション号」が運行します。車窓から各駅の幻想的な輝きをご覧ください。

日 6年2月29日(木)まで 午後5時から各駅最終列車通過時刻まで

所 わたらせ渓谷鐵道(みどり市他)

問 わたらせ渓谷鐵道

☎ 0277-73-2110



おたよりコーナー

クロスワードパズル応募時に寄せられたご意見・ご感想を紹介します



◆11月号の「リトリートぐんま」の特集は、群馬県にはたくさんの自然があり、その中で「なにもしない」時間を過ごすことで癒やしが得られるということをお知らせしました。自宅から近い場所も掲載されていたので、改めて足を運んで、のんびりと過ごしたいなど、想像を膨らませながら、地元群馬の魅力を再認識することができました。(東吾妻町 56歳)

◆知事コラムで、ぐんまちゃん30周年記念イベントの「ご当地キャラカーニバル」が開催されたことを知りました。ぐんまちゃんが2日間にわたり、群馬の素晴らしさを伝えてくれている姿を見て、とても頼もしく思いました。これからも、ぐんまちゃんのパワーで、全国に群馬の魅力がますます伝わることを願っています。(富岡市 56歳)

※掲載された人には、ぐんまちゃんぬいぐるみストラップをプレゼントします

県人口	1,900,840人(対前月:-535人)		
男	940,836人	女	960,004人
出生	869人	死亡	2,057人
世帯数	824,021世帯		
県移動人口調査 令和5年10月1日現在			
※出生・死亡は9月1日~30日			

抽選で賞品をプレゼント!

数独クイズ

1	2	3		7	9	8	5	6
4	5				8			1
7		9	6			2		4
		1	9		3		2	
3				4				9
	6		7		1	3		
6		7			4	1		2
2			3				9	5
5	9	4	1	8		7	6	3

パズル制作/ニコリ

正解者の中から抽選で「菊池洋子さんサイン入りCD」[ぐんまちゃんが作ったサイン入り瓦コースター](各1人)、「県有施設の無料招待券(2枚組み)」などを各5人にプレゼントします

進め方

- ①まだ数字の入っていないマスに1から9までの数字のどれかを1つずつ入れましょう。0(ゼロ)は使いません
- ②縦列(9列)、横列(9列)、太線で囲まれた3x3のブロック(9つ)のどれにも、1から9までの数字が1つずつ入るようにします
- ③縦・横・ブロックの中で、同じ数字が重複して入ることはありません

問題

二重枠に入った2つの数字の合計はいくつになるでしょう?

解き方のヒント

左上のブロックにまだ入っていないのは6と8です。8は7と9の間のマスに入れないと、横の列で重複してしまいます。このように確実に決まるマスから解いていきましょう

応募方法

はがき、ファクス、Eメールまたは「ぐんま電子申請受付システム」。①クイズの答え②郵便番号③住所④氏名(ふりがな)⑤年齢⑥今月のぐんま広報およびtsulunōs PLUSへのご意見・ご感想⑦希望の賞品名を書いてください(Eメールは件名に「数独クイズ12月」と記入してください)

応募先

- ・はがき 〒371-8570 メディアプロモーション課数独クイズ係
 - ・ファクス 027-243-3600
 - ・Eメール crossword@pref.gunma.lg.jp
 - ・電子申請 <https://apply.e-tumo.jp/pref-gunma-u/>
- ※右図から読み取れます

応募期限

12月13日(水)消印有効
※ファクス、Eメール、電子申請は13日送信分まで

賞品

※次の中から希望のものを1つ明記してください

近代美術館、館林美術館、歴史博物館、自然史博物館、土屋文明記念文学館、日本絹の里、ぐんま天文台、ぐんま昆虫の森、ぐんまちゃんトートバッグ、ぐんまちゃんエコバッグ、ぐんまちゃんグッズ、ぐんまちゃんノート2冊組み、ぐんまちゃん桐生織メガネケース、ぐんまちゃん手拭い、菊池洋子さんサイン入りCD(1人)、ぐんまちゃんが作った瓦コースター(1人)、群馬交響楽団室内楽演奏会(6年1月21日)(3人)
※当選者の発表は、賞品の発送をもって代えさせていただきます

今月は特別プレゼントがあります!

11月号の答えは「ブンカノヒ」でした。応募総数は1,127通でした。たくさんのご応募・ご意見をありがとうございました。