

ぐんま緑の県民基金事業

～みんなの森をみんなで守ろう～

令和元年度

実施報告書



令和2年11月

群馬県

も く じ

●はじめに	1
●目指すべき目標.....	1
●期間	1
●令和元年度ぐんま緑の県民基金事業の総括.....	2
●令和元年度ぐんま緑の県民基金事業の実施概要	3
○Ⅰ 水源地域等の森林整備	4
○Ⅱ 森林ボランティア活動・森林環境教育の推進	9
○Ⅲ 市町村提案型事業	12
○Ⅳ 制度運営	17
○Ⅴ ぐんま緑の県民税評価検証委員名簿.....	21
○Ⅵ 資料集（別冊）	

○ はじめに

群馬県は、県土の3分の2を森林が占めています。

豊かな水を育み、また災害を防止するなど、私たちの暮らしを支え、多くの恵みをもたらす森林は、県民共有の財産です。

県では、この大切な森林を守り、育て、次世代に引き継いでいくため、県民税均等割の超過課税として「ぐんま緑の県民税」を平成26年4月から導入し、様々な施策に取り組んでいます。

○ 目指すべき目標

木材価格の低迷や山村地域の過疎化・高齢化などにより放置され、荒廃が進む森林の整備を進めるため、また、森林を取り巻く新たな課題に対応するため、次の目標に向けて施策を進めます。

● 豊かな水を育み、災害に強い森林づくり

● 里山・平地林等の森林環境を改善し、安全・安心な生活環境を創造

○ 期間

● 第Ⅱ期事業期間 5年間(平成31年度から令和5年度)

● 第Ⅱ期課税期間 5年間(個人:令和元年度課税(平成30年所得分から))
(法人:平成31年4月1日以降に終了する事業年度分から)

令和元年度ぐんま緑の県民基金事業 総括

ぐんま緑の県民税評価検証委員会は、税の使途の透明性・公平性を確保し、事業内容の検討、実績評価・効果検証を行うため、平成26年に設置され、平成26年度に3回、平成27年度に3回、平成28年度に2回、平成29年度に3回、平成30年度に6回、令和元年度に4回、計21回の委員会を開催し、ぐんま緑の県民基金事業の執行状況や効果について検証・評価を行ってきました。

□ ぐんま緑の県民税評価検証委員会の総括意見

- ・群馬県の森林を守り、活かす為のぐんま緑の県民基金事業は、全般的に適正に運用されており、県内各所における水源林の整備による災害に強い森林づくりや生活圏に点在する里山、平地林の整備による安心安全が作り出されている。
- ・高齢化が進む状況下で森林環境の保全・維持のためには様々な場面で世代交代が必要である。若い世代へアプローチして参加を促すプロジェクトを立ち上げてもいいのではないか。
- ・全体的には、計画通り進められており、本基金の使途も問題がないと認められる。

・委員長意見

本年度から国の森林環境譲与税が群馬県にも交付され、森林の経営管理、木材利用の推進が進められている。ぐんま緑の県民税 8.4 億円に対して、本年度は譲与税が当初予定していた額の倍以上の 6 億円が交付され、令和 6 年度以降は毎年約 10 億円が恒久的に交付されることになっている。その時点で約 18 億円余りが毎年森林整備に使われることになる。現時点では、事業が重複しないように棲み分けがなされているが、譲与税においては、令和 6 年度から課税が開始され、譲与額も満額となること、また、ぐんま緑の県民税も、令和 5 年度で第Ⅱ期が終了することから、令和 6 年度以降も継続した場合は、再度、森林環境譲与税とぐんま緑の県民税のすみ分けについて検討する必要がある。例えば、県民税では条件不利地に限定しているが、「新たな森林経営管理制度」によって山林所有者が市町村に経営管理を委ねた山林が条件不利地に該当した場合、どちらの財源で間伐を行うのかなど再検討が必要である。

また、ぐんま緑の県民税による条件不利地の間伐事業について、計画面積の完了見通しとその時期を明確にする必要がある。これまで県独自に行ってきた事業が、国から恒久的に交付されるのであれば、県民税による計画面積の間伐が終了した時点で、県民税の廃止、あるいは税額の減額も視野に入れる必要があると考える。県民税導入時点では、国の森林環境税導入計画はなく、県で独自に行う必要性があったからである。県民税を存続させるのであれば、譲与税交付金による事業計画と用途を示し、県独自の森林環境税の必要性を明確して、県民に知らせる必要がある。

県は、県民税と譲与税(最大約 18 億円余り)を活用して、どのような群馬県の林業政策を考えているのかについても明らかにしておく必要がある。

令和元年度ぐんま緑の県民基金事業の実施概要

財 源

【収入】基金(基金残高・税込、寄附金、運用益、諸収入)
1,190,943千円

(内訳)・基金残高324,941千円・税込864,977千円
・寄附金 889千円 ・運用益 137千円

使 道

【支出】ぐんま緑の県民基金事業 789,941千円
※繰越として実施する事業 274,681千円

I 水源地域等の森林整備 518,925千円 【緑化推進課】

(内訳) ・平成30年度繰越事業221,196千円
・令和元年度事業 297,729千円 ※令和元年度繰越272,331千円

II 森林ボランティア活動・森林環境教育の推進 9,436千円 【緑化推進課】

III 市町村提案型事業 249,061千円 【緑化推進課】

(内訳) ・平成30年度繰越事業 27,216千円
・令和元年度事業 221,845千円 ※令和元年度繰越2,350千円

IV 制度運営(普及啓発、評価検証) 12,520千円 【緑化推進課・
林業試験場・
税務課】

令和元年度総事業費に占める各事業の割合

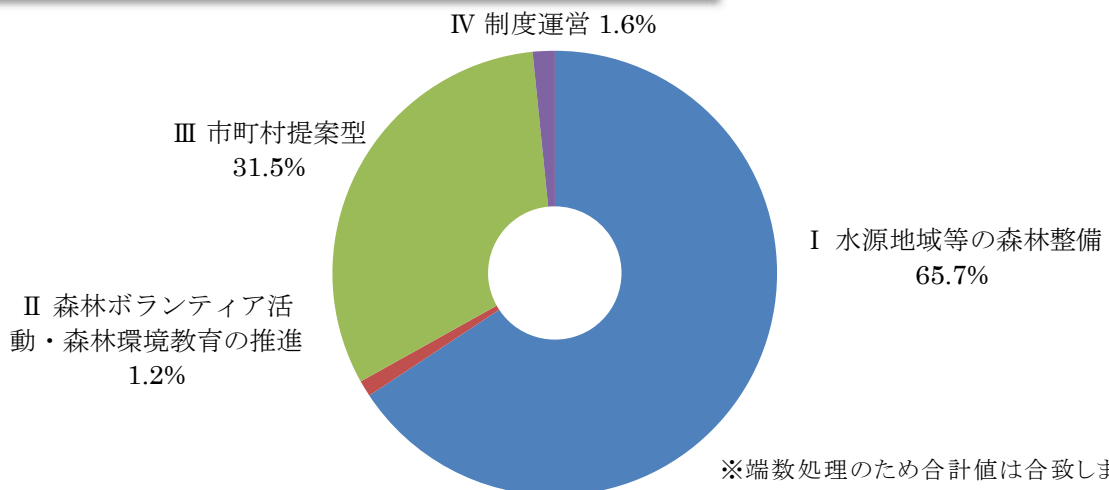

I 水源地域等の森林整備

1 概要

● 条件不利地森林整備

地理的、地形的な条件により林業経営が成り立たず放置されている人工林を対象として、間伐などの森林整備を実施します。

● 水源林機能増進

市町村が管理する簡易水道等の上流部の森林であって、水源涵養機能等の低下が懸念される森林を対象として、間伐などの森林整備を実施し、水源涵養機能の増進を図ります。

● 松くい虫等被害地の再生

松くい虫等の被害木が放置され、笹や竹が繁茂した森林を対象として、コナラやスギなどを植栽し、新たな森林へ再生を図ります。

2 事業の流れ

① 区域調査委託

事業区域の検討や森林所有者の調査を実施し、判明した森林所有者に対して、事業説明や実施に関する承諾を得ます。



② 実施計画調査委託

森林所有者から承諾を得た森林を対象に、事業の実施区域の測量や標準地調査を実施します。



③ 森林整備の実施

調査結果を基に間伐等の森林整備を実施します。



3 整備イメージ

現状

- ・手入れがされず、公益的機能が低下した森林
- ・林内は暗く、下層植生が乏しい



- ・間伐の実施により、林床に光をあてて、下草などの下層植生を回復させる



将来

- ・下層植生が回復し、公益的機能の高い森林へ移行



4 実施状況

【令和元年度の実績】

518,925千円

(内訳) 平成30年度繰越事業 221,196千円
 令和元年度事業 297,729千円 (事務費319千円含む)
 計518,925千円 ※令和元年度繰越事業272,331千円

○条件不利地森林整備

・区域調査

H30 繰越: 52ha
 R1 実績: 979ha
 (R2へ繰越: 14ha)

・実施計画調査

H30 繰越: 52ha
 R1 実績: 58ha
 (R2へ繰越: 106ha)

・森林整備

H30 繰越: 51ha
 R1 実績: 161ha
 (R2へ繰越: 115ha)

○水源林機能増進

・区域調査

H30 繰越: -ha
 R1 実績: 654ha
 (R2へ繰越: 80ha)

・実施計画調査

H30 繰越: 152ha
 R1 実績: 126ha
 (R2へ繰越: 252ha)

・森林整備

H30 繰越: 250ha
 R1 実績: 130ha
 (R2へ繰越: 229ha)

○松くい虫等被害地の再生

・区域調査

H30 繰越: 6ha
 R1 実績: 17ha
 (R2へ繰越: -ha)

・実施計画調査

H30 繰越: -ha
 R1 実績: 14ha
 (R2へ繰越: -ha)

・森林整備

H30 繰越: 11ha
 R1 実績: 1ha
 (R2へ繰越: 3ha)



条件不利地森林整備 (下仁田町)



条件不利地森林整備 (藤岡市)



水源林機能増進（みなかみ町）



水源林機能増進（南牧村）



松くい虫等被害地の再生（前橋市）除伐・地拵え



松くい虫等被害地の再生（桐生市）地拵え

5 成果

- ・ 令和元年度に、平成30年度繰越予算分として311.31ha、令和元年度予算分として291.75ha、計603.06haの森林整備を実施しました。
- ・ 計画的な森林整備を推進するため、1,708haの区域調査(平成30年度繰越事業59ha、令和元年度事業1,649ha)を優先して実施した結果、約657haの森林について協定が締結され、森林整備の準備が整いました。

6 課題・方向性

- ・ 第I期(5年間)の目標4,200haに対して82%となる約3,450haの間伐を実施したが、未だ整備されていない森林が多く残っています。
- ・ しかし、所有者不明地の増加に加え、所有規模がより小規模・分散化が進むなど、事業地の取りまとめに、多くの時間や労力を要しています。
- ・ 事業実施箇所の隣接地の所有者への働きかけを進めるとともに、森林経営管理制度による意向調査結果を活用するなど、調査、測量、森林整備を効率的に実施していきます。
- ・ 県内各地において、野生獣による剥皮被害が発生しており、本事業により実施した強度間伐施業地の残存木においても被害が多発してきています。
- ・ 剥皮により枯損木が増加すれば、森林の持つ公益的機能が低下するため間伐残存木への帯巻きなど剥皮防止資材の設置を検討します。

7 評価検証委員会の意見

委員からは、後になればなる程、所有者不明地が多く残るなど厳しい条件の中でも努力されている事について評価したい、ぐんま緑の県民税事業の中心的な位置づけであり一層の充実を期待する、条件不利地の森林整備は、本事業の主要事業内容であり、順調に推進されているなどの評価がなされている。又、所有者の了解を得やすい場所から実施されるのは当然であり、年度が進むに従って所有者不明地などが増加するのはやむを得ないとする一方、森林の所有者不明や所有規模の小規模・分散化により事業地の取りまとめが難しい状況など計画通りに事業が進まなかったものの、第Ⅰ期目標の82%が伐採できた事は大きな成果だと評価されている。

また、計画的な森林整備推進のために調査を優先させ、森林整備の準備が整った事に更なる事業展開を期待したいとの意見が寄せられている。また、野生獣による剥皮被害について、迅速な対応を求める一方、水源林としての機能回復、また減災面においても本事業は非常に重要で効果は広域に及ぶものなので今後も意欲的な取り組みが必要との意見もあった。本基金の中心事業である間伐の効果について、評価検証や下層植生の回復度の調査・研究と連動しより効果的なものとする必要があるとの意見があり、引き続き、松くい虫被害地等の再生と鳥獣害対策の除伐の拡大も必要との意見もあった。

水源地域等の森林整備は、本基金の中心事業であり、森林の公益的機能を増進するために条件不利地の間伐を進めてきた。令和元年度から森林環境譲与税が交付されるようになり、本県では同税を活用し、所有者調査、境界確定と木材利用の推進を図る方針を示しており、次の段階では、森林経営として造林・間伐、路網整備が行われることになっている。現段階では、本基金事業と重複する事業はないが、今後、令和5年度でぐんま緑の県民税の第Ⅱ期が終了し、以降継続する場合は、所有者が市町村に委託した山林が条件不利地に該当した場合、本基金を使用するのか、譲与税を使用するのか、などの見直しが必要と思われる。

Ⅱ 森林ボランティア活動・森林環境教育の推進

1 概要

● 森林ボランティア活動の推進

「森林ボランティア支援センター」を運営し、専用ホームページや情報誌、メールマガジン等による情報の収集・発信や刈払機の取扱いなどの安全指導、森林整備作業器具の貸出し、森林ボランティア体験会の開催など、森林ボランティア活動への一体的なサポートを実施します。

また、市町村提案型事業(森林環境教育)等への講師・コーディネーターの派遣業務等を実施します。

● 森林環境教育の推進

「緑のインタープリター」の資質向上を図り、小中学生を対象にしたフォレストリースクールや市町村提案型事業(森林環境教育)、緑の少年団育成事業、県民を対象にした自然観察会、自然講座等への派遣などを通じて森林環境教育を推進します。

2 実施状況

【令和元年度の実績】

9, 436 千円

○森林ボランティア活動の推進

- ・森林ボランティア支援センターの運営
- ・専用ホームページ「モリノワ」の運用
- ・情報誌「モリノワ」、メールマガジンの発行
- ・森林整備作業用の機械・器具の貸出し:63回
- ・安全講習会の開催 開催回数:10回
参加人数:129名
- ・森林ボランティア体験会の開催:3回開催

○森林環境教育の推進

- ・緑のインタープリター登録者数:153名
- ・フォローアップ研修 開催回数:7回
- ・森林環境教育コーディネーター派遣:7名



3 成果

○森林ボランティア活動の推進

- ・森林ボランティア支援センターを運営し、専用ホームページや情報誌、メールマガジンなどによる情報発信や刈払機の取り扱いなどの安全講習会、新規参入者を増やすためのボランティア体験会、森林整備作業器具の貸出など、森林ボランティア団体の活動を支援しました。
- ・令和元年度末の森林ボランティア団体数は105団体と増加傾向にあります。

○森林環境教育の推進

- ・「緑のインタープリター活動登録制度」により153名の緑のインタープリターが活動登録し、登録数は着実に増加しています。
- ・登録した緑のインタープリターは、市町村提案型事業(森林環境教育)や小・中学生のためのフォレストリースクールの講師などで活動を行いました。
- ・森林環境教育コーディネーターの指導により、市町村提案型事業(森林環境教育)が適正に事業実施されました。

4 課題・方向性

○森林ボランティア活動の推進

- ・森林ボランティア団体会員数の減少は、メンバーの高齢化の進行と、新規参入者が少ないことが原因と考えます。このため、森林ボランティア支援センターのホームページや情報誌、メールマガジン等を充実し、各団体の活動のPRを進めるとともに、森林ボランティア体験会の開催により新規参入者の確保につなげます。

○森林環境教育の推進

- ・市町村提案型事業(森林環境教育)やフォレストリースクールなどの、森林環境教育参加者数が増加傾向にあり、森林や自然に対する県民の関心や理解を深めるための広範かつ専門的な知識・ノウハウのある指導者の養成、資質の向上を図る必要があります。

5 評価検証委員会の意見

森林ボランティア活動・森林環境教育の推進に対しては、森林ボランティア団体、緑のインタープリターの登録に尽力しているが、林業に携わる人材の育成にも取り組むことが必要との指摘があった。その際、メンバーの高齢化の現状から、大学生の年齢層に取り組む方策の必要性の提案があった。

「緑のインタープリター」養成と派遣などを通じての小中高の児童生徒や一般市民を対象とした森林環境教育への期待、森林を有さない地域の子供たち(学校)を対象にした県による事業により森林への理解を広げる取り組みを評価する意見が寄せられた。また、実施市町村では参加者が増加するなどの効果は現れているが、森林環境に対する県民全体の関心や理解を広め深めるための施策が必要だと思われる。

全般的には、森林ボランティア活動への様々な支援により、団体が増加するなど森林ボランティア活動への関心が広がってきていると思われ、評価が高い。新型コロナウイルス感染に留意して、森林でのイベント等により多くの県民の皆さんに実際に森林に来て頂くことも関心を持っていただくために必要との意見も寄せられた。

Ⅲ 市町村提案型事業（市町村補助）

1 概要

● 荒廃した里山・平地林の整備

市町村と地域住民や NPO・ボランティア団体等の協働による地域に根ざした森林整備を支援します。

● 貴重な自然環境の保護・保全

市町村あるいは市町村と地域住民が行う、県動植物レッドリストで野生絶滅種及び絶滅危惧種Ⅰ、Ⅱ類に指定されている種(約650種)が生息している地域の保護・保全活動を支援します。

● 森林環境教育・普及啓発

児童生徒や県民を対象とする森林環境教育及び森林体験活動を支援します。

森林の機能や重要性について普及啓発する取り組みを支援します。

● 森林の公有林化

水源地域の森林や平地林の購入(公有林化)あるいは平地林を造成しようとする市町村を支援します。

● 独自提案事業

ぐんま緑の県民税の趣旨・目的に適合し、適切な事業であると認められ、評価検証委員会の承認を得た事業を支援します。

2 実施状況

【令和元年度の実績】

249,061千円

(1) 平成30年度繰越

・平成30年度事業のうち、以下の事業については繰越により令和元年度に実施しました。

	繰越			完了			事業量	廃止		
	市町村数	事業数	補助金額(千円)	市町村数	事業数	補助金額(千円)		市町村数	事業数	補助金額(千円)
荒廃した里山・平地林の整備	5	17	34,260	5	17	27,216	森林 5.3ha 竹林 4.7ha	—	—	—
貴重な自然環境の保護・保全	—	—	—	—	—	—	—	—	—	—
森林環境教育・普及啓発	—	—	—	—	—	—	—	—	—	—
森林の公有林化	—	—	—	—	—	—	—	—	—	—
独自提案事業	—	—	—	—	—	—	—	—	—	—
合計	5	17	34,260	5	17	27,216				

(2) 令和元年度採択状況

・令和元年度は以下の事業を採択しました。

	計			事業計画量
	市町村数	事業数	補助金額 (千円)	
荒廃した里山・平地林の整備	28	290	203,806	森林 39.3ha、竹林 28.7ha、管理 298.4ha
貴重な自然環境の保護・保全	8	18	3,306	動物 11種、植物 27種
森林環境教育・普及啓発	20	48	22,540	覚満淵等での自然観察会
森林の公有林化	1	1	10,000	
独自提案事業	8	10	7,805	森林 0.8ha、竹林 0.6ha ほか
合計	35	367	247,457	

(3) 令和元年度事業実績

・令和元年度は以下の事業を実施しました。

	完了			事業量	参考:繰越			(廃止)		
	市町村数	事業数	補助金額 (千円)		市町村数	事業数	補助金額 (千円)	市町村数	事業数	補助金額 (千円)
荒廃した里山・平地林の整備	27	272	182,852	森林 34.4ha 竹林 21.3ha 管理 293.1ha	2	2	2,350	8	16	29,951
貴重な自然環境の保護・保全	8	18	3,077	動物 11種 植物 27種	—	—	—	—	—	—
森林環境教育・普及啓発	20	46	20,149	12,428人	—	—	—	2	2	249
森林の公有林化	1	1	10,000	12.9ha	—	—	—	—	—	—
独自提案事業	8	10	5,767	森林・竹林 1.4ha	—	—	—	—	—	—
合計	34	347	221,845		2	2	2,350	10	18	30,200

・市町村提案型事業の実施状況



荒廃した里山・平地林の整備（甘楽町）

・市町村提案型事業の実施状況



荒廃した里山・平地林の整備（中之条町）



貴重な自然環境の保護・保全（館林市）



森林環境教育・普及啓発（前橋市）



森林環境教育・普及啓発（明和町）



独自提案事業（高崎市）



3 成果

- ・ 継続した活動に新たな取組が加わり、令和元年度(平成30年度繰越を含む)は366事業で取組が行われました。
- ・ 地域住民の安全・安心の確保のため、野生獣の出没抑制、生活道路等の見通しの確保や冬季の凍結防止等が図られました。
- ・ 自然環境の保護・保全については、貴重な動植物の生息環境を整備するための刈り払いや伐採等を行い、38種の希少種の保護を図りました。
- ・ 森林環境教育については、12,428人の参加があり、地域の特徴に合わせた様々な森林環境教育を行いました。

4 課題・方向性

- ・ 整備面積の増加に合わせて、複数の管理事業を担う団体が増えてきています。一つの団体で、過度の負担とならないように、市町村と連携し、ボランティア団体の育成を図っていきます。
- ・ ぐんま緑の県民税の認知度向上を図るため、森林環境教育の中心となる学校現場(児童・生徒・教員)で、森林環境教育開始前のぐんま緑の県民税の普及啓発のための説明等を、森林環境教育の講師等に依頼していきます。
- ・ 自然環境の保護・保全を行う団体も、高齢化が進行し継続性が危惧されています。今後は、地域から新たな参入者が出てくる必要があるため、既存の活動のPRに努めます。

5 評価検証委員会の意見

県下、多くの市町村で取り組まれていることをまずは評価したい。荒廃した里山、平地林の整備により、景観の改善、また安全にもつながり、税金の還元とみても大いに役立っている、地域主体となって積極的な事業展開を行っており、継続した活動で地域住民の安全安心な暮らしに繋がっていること、また貴重な動植物の保護活動により38種の希少種の保護が図られたことが評価されている。その際、森林環境教育については学校現場の意識を高める必要があるとの意見があった。

全般的に事業効果を評価する意見が多いが、市町村が行う事業評価に不十分さが目立っており、市町村の担当者においては、原資が県民からの税金であるとの認識を高め、適正な運用を心がけてもらう必要がある。

Ⅳ 制度運営

1 概要

● 普及啓発

ぐんま緑の県民税への理解を深めるため、税のしくみ、森林の役割や大切さの普及啓発活動を実施します。

● 評価検証

事業の内容検討・実績評価・効果検証などを行う「ぐんま緑の県民税評価検証委員会」を運営します。

事業の客観的な効果検証を行うために必要な県の林業試験場による調査・分析を実施します。

2 実施状況

【令和元年度の実績】

12,520千円

○普及啓発

【令和元年度の実績】

10,590千円

- ・ 普及啓発用マグネットの作成(2,000個)
- ・ 普及啓発用横断幕の作成(8枚)
- ・ 普及啓発用のぼり旗の作成(340枚)
- ・ 第Ⅱ期パンフレットの作成(15,000部)チラシ(10,000枚)
- ・ 広報媒体を利用した普及啓発(県HP、イベント出展、新聞広告等)
- ・ 納税通知書に同封するチラシの作成



のぼり旗



横断幕



イベントへの出展



○評価検証（評価検証委員会の運営）

【令和元年度の実績】

520千円

・ 評価検証委員会の開催(4回)

1回目:令和元年 6月19日 ……県庁7階 審議会室 13:30～15:45

2回目:令和元年 8月23日 ……書面開催

3回目:令和元年11月 5日 ……桐生合同庁舎2階大会議室 10:10～11:45

4回目:令和 2年 3月17日 ……書面開催



○評価検証（調査分析）

【令和元年度の実績】

1,410千円

- ・ 水源地域等の森林整備事業地及び県有林等を対象に安定的に高い間伐効果を期待できる間伐方法の検討
- ・ 県内29箇所に設定した調査対象地の間伐前の状況調査を実施
(相対照度測定・胸高直径・樹高・樹冠長等を測定)



標準地の状況

林床被覆率調査

ライン調査

3 成果

○普及啓発

- ・ 第Ⅱ期のスタートにあたりぐんま緑の県民基金を広く普及啓発するため、パンフレットやポスター、チラシの作成、普及啓発用マグネットの作成、各種メディア媒体を活用した広報活動の実施、また、各種イベントにおいても事業のPRを行い、ぐんま緑の県民税の趣旨や事業内容などの理解の促進を図りました。

○評価検証（評価検証委員会の運営）

- ・ 4回の評価検証委員会を開催し、令和元年度に実施する367事業の採択などを行い、議事の内容や審議結果を公表しました。
- ・ 今後の評価検証に役立てるため、現地調査を実施しました。

○評価検証（調査分析）

- ・ 29箇所の水源地域等の森林整備事業地及び県有林等を対象とし、安定的に高い間伐効果を調査するため、間伐前の状況調査を実施しました。

4 課題・方向性

○普及啓発

- ・ 県民が事業の成果やその効果について理解を深めるために、引き続き、県民を対象としたイベントや広報誌、各種メディア媒体を活用し効果的な広報活動に努めます。
- ・ のぼり旗や横断幕の活用を推進し、普及啓発に努めます。

○評価検証（評価検証委員会の運営）

- ・ 事業の検証や評価、助言を通して、明らかになった課題の解決に努めます。

○評価検証（調査分析）

- ・ 安定的に高い間伐効果を維持できる間伐方法の把握に努めます。

5 評価検証委員会の意見

第Ⅱ期スタートにあたり充実した普及啓蒙が実施されたと評価する意見、現在は情報をネットで取得する人が多いことから、チラシ等の紙媒体でPRするのもよいが、ネットの広報活動にも力を入れてはどうかとの意見が寄せられた。また「ぐんま緑の県民基金」への県民の理解を深める為に広報活動は重要で「何を」、「誰に」、「どのように発信するのか」きめ細かな発信が必要との意見も寄せられた。各事業の成果を検証することは、次の事業の充実につながるものとして重要とし、例えば、群馬県林業試験場での検証研究結果をPRすることも必要との意見も寄せられ、事業効果の検証と間伐率等の調査研究は間伐をより効果的なものとするのに重要だと考えられるとの意見もあった。

V ぐんま緑の県民税評価検証委員名簿

(五十音順 敬称略)

氏名	職業・役職等	備考	
西野 寿章	高崎経済大学 地域政策学部 観光政策学科教授	学識経験者 (森林環境保全)	委員長
飯塚 哲也	高山村副村長	山地代表市町村	～令和2年6月13日 まで
市川 多恵子	森林所有者	森林・林業関係者	
女屋 美由紀	群馬県生協連合会女性協 議会会長	消費者団体	
木村 正一	太田市副市長	平地林代表市町村	令和2年6月16日～
黒田 まり子	川場村議会議員 尾瀬自然ガイド	環境教育	
小井土 登喜司	森林所有者	森林・林業関係者	
小山 定男	館林市副市長	平地林代表市町村	～令和2年3月31日 まで
高草木 悟	連合群馬事務局長	納税者 (労働団体)	
角田 好二	群馬NPO協議会理事	NPO・ボランティア活動	
森 平仁志	甘楽町副町長	山地代表市町村	令和2年7月1日～
山田 忠雄	太田市商工会議所常議員	経済団体	

(任期 : 平成31年4月1日 ～ 令和3年3月31日)



ぐんま緑の県民基金事業

令和元年度 実施報告書

○この実施報告書に関するお問い合わせ先

群馬県環境森林部森林局森林保全課緑化推進係

〒371-8570群馬県前橋市大手町1-1-1

Tel:027-226-3278 Fax:027-223-0463

E-mail: gm-zei@pref.gunma.lg.jp

○ぐんま緑の県民税ホームページ

<http://www.pref.gunma.jp/04/e3000101.html>

ぐんま緑の県民基金事業

令和元年度 実施報告書

VI 資料集



令和2年11月

群馬県

【もくじ】

●	ぐんま緑の県民基金関係	
	・財源(ぐんま緑の県民基金)内訳	……1
	・使い道(ぐんま緑の県民基金事業)内訳	……1
	・ぐんま緑の県民基金	……2
	・ぐんま緑の県民基金の流れ	……2
	・令和元年度ぐんま緑の県民税収実績(県の税収等)	……3
	・ぐんま緑の県民基金運用実績(県から基金への積立)	……3
	・寄附金の一覧	……3
●	水源地域等の森林整備関係	
	・水源地域等の森林整備の事業内容	……4
	(ぐんま緑の県民基金水源地域等の森林整備事業実施要綱 別表)	
	・5年間の整備計画	……4
	・条件不利地森林整備事業イメージ	……5
	・水源林機能増進事業イメージ	……6
	・松くい虫等被害地の再生事業イメージ	……7
	・水源地域等の森林整備の実施状況について	……8
	・水源地域等の森林整備事業【年度内完了一覧】平成30年度繰越	……9
	・水源地域等の森林整備事業【年度内完了一覧】令和元年度予算	……10
	・水源地域等の森林整備事業【令和元年度繰越一覧】	……11
●	森林ボランティア活動・森林環境教育の推進関係	
○	森林ボランティア活動の推進	
	・森林ボランティア支援センター	……12
	・モリノワ	……12
○	森林環境教育の推進	
	・緑のインタープリター養成講座カリキュラム	……13
●	市町村提案型事業関係	
	・市町村提案型事業実施報告	……14
	・令和元年度市町村提案型事業 市町村別 一覧	……68
	・市町村提案型事業の事業内容	……69
	(ぐんま緑の県民基金市町村提案型事業補助金交付要綱 別表1)	
●	制度運営関係	
○	普及啓発	
	・パンフレット等を利用した普及啓発	……73
	・市町村説明会・地元説明会	……73
○	評価検証(評価検証委員会)	
	・ぐんま緑の県民税評価検証委員会	……74
	・ぐんま緑の県民税評価検証委員会開催状況	……74
●	ぐんま緑の県民税の仕組み	……75

● ぐんま緑の県民基金関係

財源（ぐんま緑の県民基金）内訳

金額：千円

区分		計画	実績
財源	令和元年度税収(税収相当額)	858,770	864,977
	寄附金	360	889
	運用益	171	137
	諸収入	0	0
	前年度基金残	324,941	324,941
	合計	1,184,242	1,190,943

※端数処理のため合計値は一致しません

使い道（ぐんま緑の県民基金事業）内訳

金額：千円

区分	事業内容		平成30年度繰越			令和元年度				担当課
			実績値	繰越額	実績額	計画値	実績値	計画額	実績額	
水源地域等の森林整備					221,196			570,686	297,729	緑化推進課
条件不利地 森林整備	地理的、地形的な条件により林業経営が成り立たず放置されている条件不利な森林の間伐等を実施	区域調査委託	52ha	221,196	47,955	1,000ha	979ha	461,700	126,199	
		実施調査委託	52ha			700ha	58ha			
		森林整備	51ha			700ha	161ha			
水源林機能 増進	簡易水道等の上流部の森林で水源涵養機能等の低下が懸念される森林を整備し、水源涵養機能を増進	区域調査委託	—	221,196	157,397	150ha	654ha	66,000	119,875	
		実施調査委託	152ha			100ha	126ha			
		森林整備	250ha			100ha	130ha			
松くい虫等 被害地の再生	松くい虫等の被害木が放置され、笹竹が繁茂した森林をコナラやスギなどの森林に再生	区域調査委託	6ha	15,844		30ha	17ha	42,106	51,336	
		実施調査委託	—			20ha	14ha			
		森林整備	11ha			20ha	1ha			
事務費	旅費、備品、消耗品費		—	—	—	—	—	880	319	
ボランティア活動・森林環境教育の推進								13,829	9,436	
森林ボラン ティア活動 の推進	森林ボランティア支援センターを運営し、ボランティア情報の収集・発信、安全指導や森林整備作業器具の貸出、ボランティア体験会などを実施	安全講習会	—	—	—	10回 —	10回 129名	10,883	7,732	
		ボランティア体験会	—	—	—	3回 —	3回 37名			
		資機材の貸出し	—	—	—	—	63回			
森林環境教育の推進	森林環境教育を推進するため、専門知識を有した指導者を育成	フォローアップ研修等	—	—	—	10回	7回 310名	2,946	1,704	
市町村提案 型事業	地域の実情に合わせ市町村やボランティア団体等が取り組む事業を支援	荒廃した里山・平地林の整備、森林環境教育など、5つのメニューにより支援	—	34,260	27,216	—	—	280,000	221,845	
制度運営								14,786	12,520	
普及啓発	ぐんま緑の県民税への理解を深めるため、税のしくみ、森林の役割や大切さの普及啓発活動を実施	普及資料(パンフレット・ポスター・チラシ)の作成	—	—	—	116千部	126千部	6,047	4,580	緑化推進課
	市町村において、納税通知書にチラシを同封することに伴い増加する郵便料金・封入費用の実費相当額					1式	1式	6,603	6,010	税務課
評価検証	事業の内容検討・実績評価・効果検証などを行う第三者機関を運営	ぐんま緑の県民税評価検証委員会開催	—	—	—	4回	4回	726	520	緑化推進課
	事業の客観的な効果検証を行うために必要な調査・分析	安定的に高い間伐効果を期待できる方法を検討	—	—	—		29箇所	1,410	1,410	林業試験場
計				255,456	248,412			879,301	541,530	
平成30年度繰越事業実績額 + 令和元年度実績額 = 令和元年度支出額								789,942 千円		

ぐんま緑の県民基金

〇県民税はその使い道を特定されない普通税であるため、そのままではぐんま緑の県民税に相当する税収は、既存の県民税と区別できません。

そのため、「ぐんま緑の県民基金」を新たに設置し、ぐんま緑の県民税の税収に相当する額を積み立てます。その上で、毎年度必要となる額を基金から取り崩して森林環境を保全するための事業に充てることで、使い道の明確化を図ります。

ぐんま緑の県民基金の流れ（※金額は平年ベース）

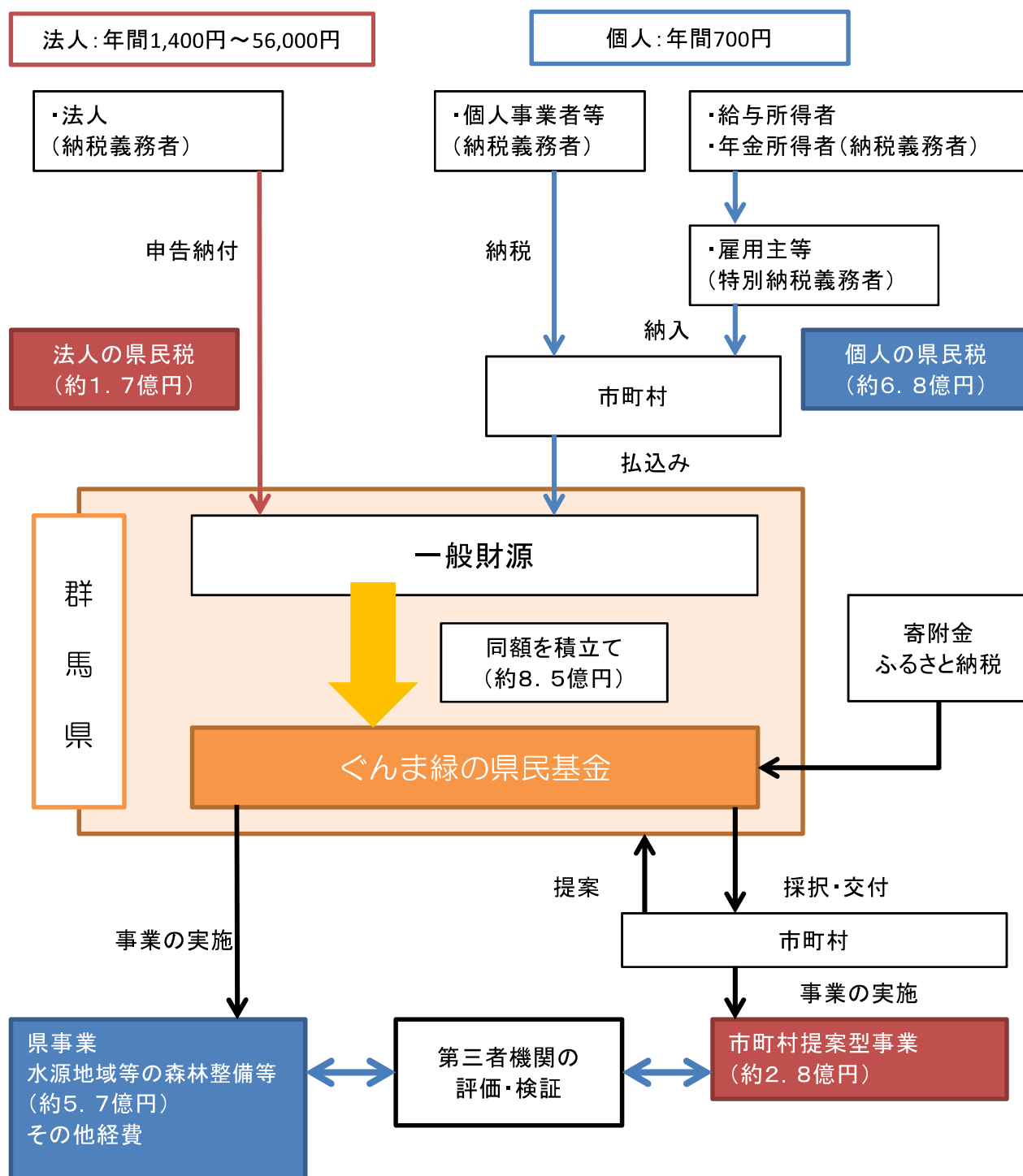

令和元年度ぐんま緑の県民税収入実績（県の税収等）

(単位:円)

月	4～6月	7～9月	10～12月	1～3月	合計
税収相当額	206,935,483	225,425,469	247,034,588	179,352,635	858,748,175
寄附金等	75,178	238,947	177,438	397,282	888,845
運用益	29,119		3	107,389	136,511
諸収入					0
合計	207,039,780	225,664,416	247,212,029	179,857,306	859,773,531

ぐんま緑の県民基金運用実績（県から基金への積立）

平成30年度(R1. 5. 31時点)基金残高 (単位:円)

324,940,993

(単位:円)

年月日	寄附金 A	税収 B	運用益 C	諸収入 D	取り崩し E	基金残高 F=A+B+C+D-E
R1.5.31		6,228,469	29,119			331,198,581
R1.7.31	75,178	206,935,483				538,209,242
R1.8.30	218,947					538,428,189
R1.10.31	20,000	225,425,469	3			763,873,661
R1.11.29	147,438					764,021,099
R2.1.31	30,000	247,034,588				1,011,085,687
R2.3.31	377,282		107,389			1,011,570,358
R2.5.29	20,000	179,352,635			790,006,783	400,936,210
合計	888,845	864,976,644	136,511	0	790,006,783	

※R1.5.31積立の税収Bは前年度収入の未積立額

令和元年度(R2. 5. 29時点)基金残高 (単位:円)

400,936,210

寄附金の一覧

No.	寄附金積立 年月日	氏名	住所等	寄付額	備考
1	R1.7.31	イオンリテール(株) 北関東カンパニー	東京都	65,178 円	
2	R1.7.31	ふるさと納税(個人)	1件(6月分)	10,000 円	
3	R1.8.30	アサヒ飲料(株)関東支社	埼玉県	60,000 円	
4	R1.8.30	(株)セキチュー	群馬県	158,947 円	
5	R1.10.31	ふるさと納税(個人)	2件(8月分)	20,000 円	
6	R1.11.29	(株)カスミ	茨城県	147,438 円	
7	R2.1.31	ふるさと納税(個人)	1件(11月分)	10,000 円	
8	R2.1.31	ふるさと納税(個人)	2件(12月分)	20,000 円	
9	R2.3.31	ふるさと納税(個人)	1件(1月分)	10,000 円	
10	R2.3.31	(株)カスミ	茨城県	157,282 円	
11	R2.3.31	ハルナビパレッジ(株)・ (株)群馬銀行	群馬県	200,000 円	
12	R2.3.31	ふるさと納税(個人)	1件(2月分)	10,000 円	
13	R2.5.29	ふるさと納税(個人)	2件(3月分)	20,000 円	
合計	16件			888,845 円	

● 水源地域等の森林整備関係

水源地域等の森林整備の事業内容（整備要件及び整備内容）

○水源地域等の森林整備事業の整備要件及び整備内容は次のとおりです。
※ぐんま緑の県民基金水源地域等の森林整備事業実施要綱別表より抜粋

事業区分	森林整備の要件	森林整備の内容
条件不利地 森林整備事業	<p>林業経営が成り立たない森林であって、次のすべての要件を満たす森林であること。</p> <ol style="list-style-type: none"> 1 人工林であること。 2 次の(1)、(2)のいずれかの要件を満たす森林であること。 <ul style="list-style-type: none"> (1) 林道及び市町村道等からの距離が概ね200メートル以上の森林であること。 (2) 傾斜度が30度以上の森林であること。 3 森林経営計画認定森林でないこと。また、森林経営計画の作成が見込まれていない森林であること。 4 市町村森林整備計画に定められた標準的な施業が実施できていない森林であること。ただし、下層植生が消失している森林についてはこの限りではない。 5 市町村森林整備計画で定める公益的機能別施業森林であること。 6 県と森林所有者等により事業実施後10年間の皆伐及び転用の禁止、並びに公益的機能別施業森林の伐期までの伐採制限を定めた協定を締結することができる森林であること。 	<ol style="list-style-type: none"> 1 原則として、本数率で35%以上の除伐、間伐 ただし、気象被害を受けるおそれのある森林については、生育状況を考慮した本数率での除伐、間伐 2 不成績造林地にあつては、広葉樹の生育があり、広葉樹の成林が見込まれる場合には、針広混交林へ誘導するための森林施業 3 伐採木の玉切り、集積 4 森林整備を実施する箇所までの幅員2m程度の簡易な作業路の開設
水源地機能 増進事業	<p>市町村が管理する簡易水道等の水源の森林であつて、次のすべての要件を満たす森林であること。</p> <ol style="list-style-type: none"> 1 小流域に取水口がありそれに依存する簡易水道等の集水区域の森林であること。 2 過密林であつて下層植生がないなどの森林整備が必要な森林であること。 3 森林経営計画認定森林でないこと。また、森林経営計画の作成が見込まれていない森林であること。 4 市町村森林整備計画で定める公益的機能別施業森林であること。 5 県と森林所有者等により事業実施後10年間の皆伐及び転用の禁止、並びに公益的機能別施業森林の伐期までの伐採制限を定めた協定を締結することができる森林であること。 	<ol style="list-style-type: none"> 1 原則として、本数率で35%以上の除伐、間伐 ただし、気象被害を受けるおそれのある森林については、生育状況を考慮した本数率での除伐、間伐 2 不成績造林地であつて、広葉樹の生育があり、広葉樹の成林が見込まれる場合には、針広混交林へ誘導するための森林施業 3 伐採木の玉切り、集積 4 森林整備を実施する箇所までの幅員2m程度の簡易な作業路の開設
松くい虫等被害地 の再生事業	<p>松くい虫等の被害地であつて公益的機能が低下し、森林の再生が必要な森林で、次のすべての要件を満たす森林であること。</p> <ol style="list-style-type: none"> 1 松くい虫被害地または気象被害地の森林であること。 2 被害木の割合が50%以上であること。 3 事業実施後保安林指定できる森林であること。 	<ol style="list-style-type: none"> 1 被害木等の伐倒、玉切り、集積 2 地拵え、植栽 3 下刈、獣害防止施設等の設置 4 広葉樹の生育があり、広葉樹の成林が見込まれる場合には、広葉樹林へ誘導するための森林施業 5 森林整備を実施する箇所までの幅員2m程度の簡易な作業路の開設

5年間の整備計画

○水源地域等の森林整備事業の5力年(平成31～令和5年度)の整備計画は次のとおりです。

事業名	整備計画
条件不利地 森林整備事業	3, 500ha
水源地機能 増進事業	500ha
松くい虫等被害地 の再生事業	100ha

条件不利地森林整備事業イメージ

林業経営が成り立たない森林であって、次のすべての要件を満たす森林であること。

- 1 人工林であること。
- 2 次の(1)、(2)のいずれかの要件を満たす森林であること。
 - (1) 林道及び市町村道等から距離が概ね200メートル以上の森林であること。
 - (2) 傾斜度が30度以上の森林であること。
- 3 森林経営計画認定森林でないこと。また、森林経営計画の作成が見込まれていない森林であること。
- 4 市町村森林整備計画に定められた標準的な施業が実施できていない森林であること。ただし、下層植生が消失している森林についてはこの限りではない。
- 5 市町村森林整備計画で定める公益的機能別施業森林であること。
- 6 県と森林所有者等により事業実施後10年間の皆伐及び転用の禁止、並びに公益的機能別施業森林の伐期までの

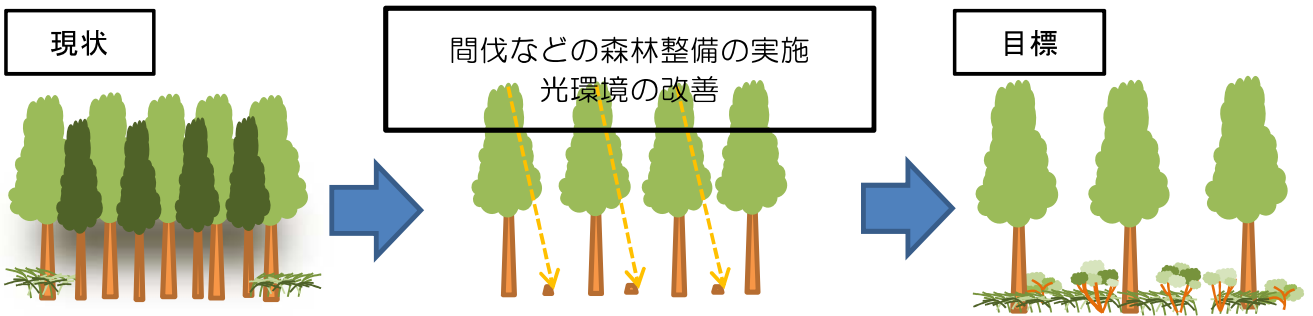
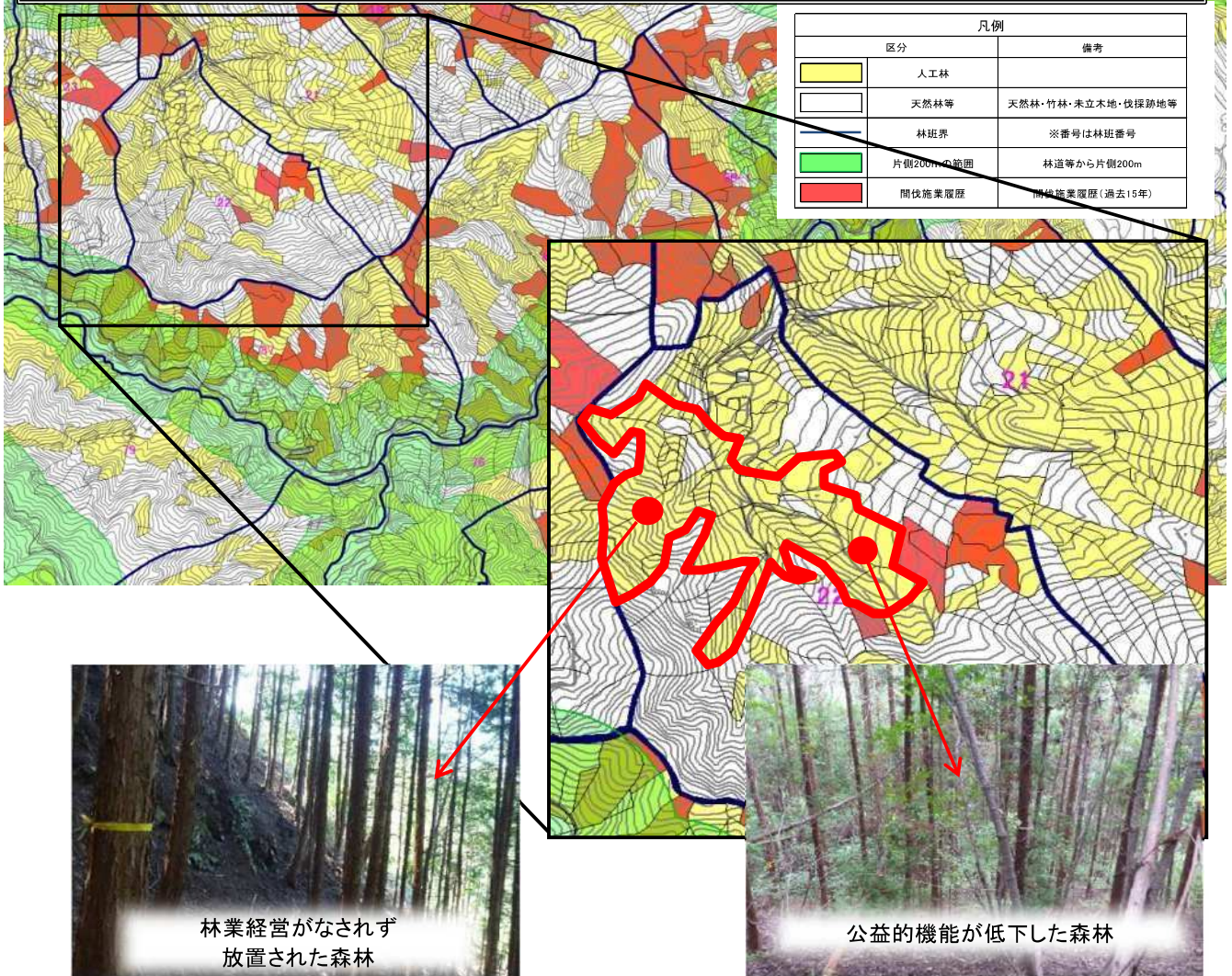

水源林機能増進事業イメージ

市町村が管理する簡易水道等の水源の森林であって、次のすべての要件を満たす森林であること。

- 1 小流域に取水口がありそれに依存する簡易水道等の集水区域の森林であること。
- 2 過密林であって下層植生がないなどの森林整備が必要な森林であること。
- 3 森林経営計画認定森林でないこと。また、森林経営計画の作成が見込まれていない森林であること。
- 4 市町村森林整備計画で定める公益的機能別施業森林であること。
- 5 県と森林所有者等により事業実施後10年間の皆伐及び転用の禁止、並びに公益的機能別施業森林の伐期までの伐採制限を定めた協定を締結することができる森林であること。

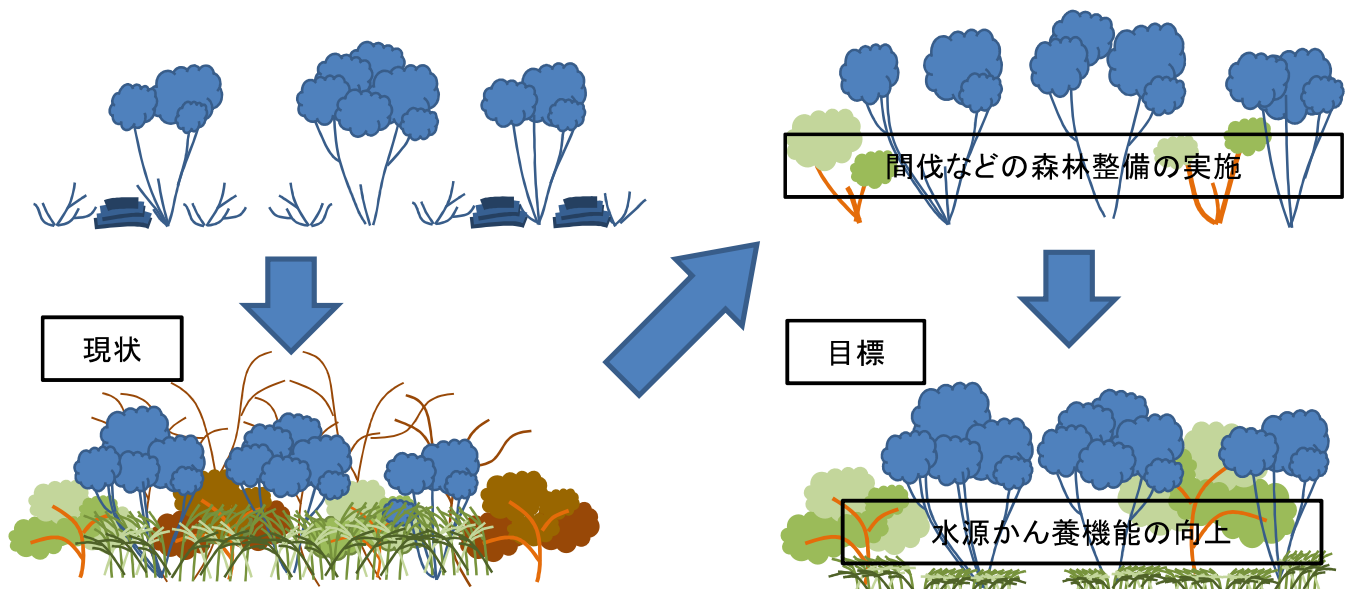

松くい虫等被害地の再生事業イメージ

松くい虫等の被害地であって公益的機能が低下し、森林の再生が必要な森林で、次のすべての要件を満たす森林であること。

- 1 松くい虫被害地または気象被害地の森林であること。
- 2 被害木の割合が50%以上であること。
- 3 事業実施後保安林指定できる森林であること。

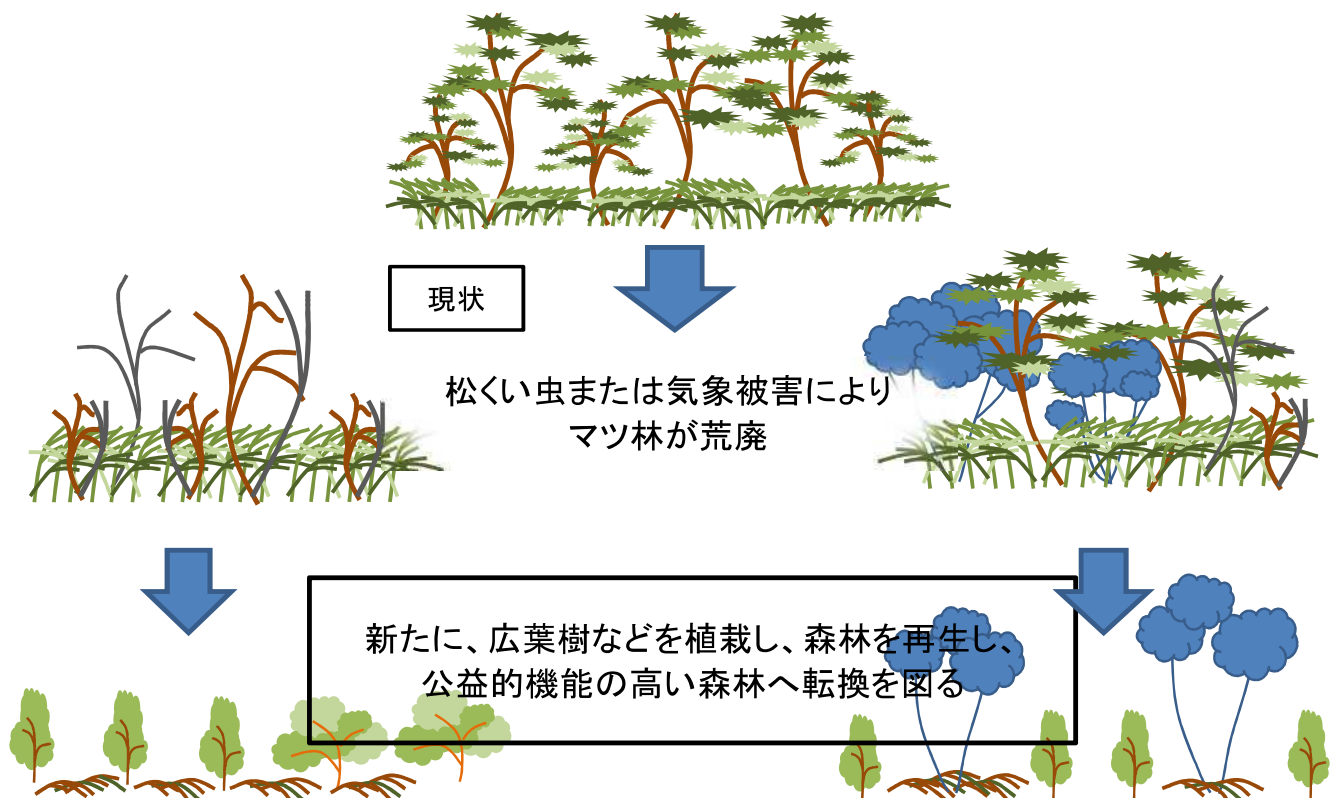
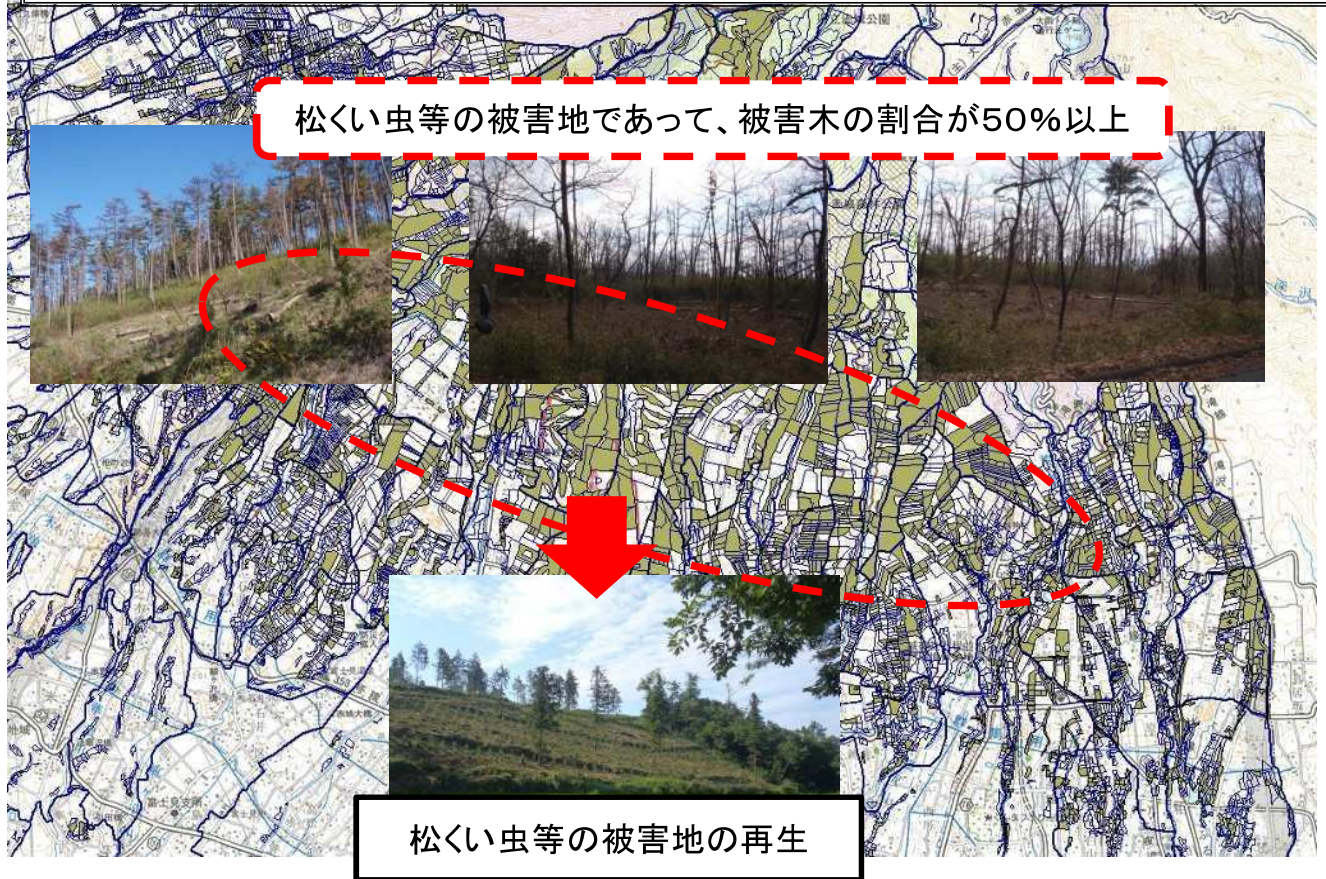

水源地域等の森林整備の実施状況について

○令和元年度水源地域等の森林整備の実施状況は次のとおりです。

事業区分		全体 (5力年) 計画(ha)	実績 累計 (ha)	平成30年度繰越事業		令和元年度事業					令和元年度内完了	
				実績 (ha) A	事業費 (円) B	計画 (ha)	実績 (ha) C	事業費 (円) D	繰越 面積 (ha)	繰越額 (円)	実績 (ha) A+C	実績 (円) B+D
条件不利地 森林整備	区域調査	—	979	52.37	1,023,000	1,000	978.85	25,165,200	13.50	495,000	1,031.22	26,188,200
	実施計画 調査	—	58	51.52	8,146,600	700	57.76	13,265,000	106.46	16,655,000	109.28	21,411,600
	森林整備 の実施	3,500	161	50.51	38,785,800	700	160.96	87,769,000	115.20	75,947,000	211.47	126,554,800
水源林 機能増進	区域調査	—	654			150	653.79	15,311,800	80.00	2,400,000	653.79	15,311,800
	実施計画 調査	—	126	151.87	17,451,800	100	125.68	14,220,800	251.64	27,552,000	277.55	31,672,600
	森林整備 の実施	500	130	249.59	139,944,850	100	129.71	90,342,350	228.52	106,918,600	379.30	230,287,200
松くい虫等 被害地の再生	区域調査	—	17	6.19	172,800	30	16.56	429,000			22.75	601,800
	実施計画 調査	—	14			20	13.84	2,178,000			13.84	2,178,000
	森林整備 の実施	100	1	11.21	15,670,800	20	1.08	48,728,600	3.01	42,362,650	12.29	64,399,400
合 計	区域調査	—	1,649	58.56	1,195,800	1,180	1,649.20	40,906,000	93.50	2,895,000	1,707.76	42,101,800
	実施計画 調査	—	197	203.39	25,598,400	820	197.28	29,663,800	358.10	44,207,000	400.67	55,262,200
	森林整備 の実施	4,100	292	311.31	194,401,450	820	291.75	226,839,950	346.73	225,228,250	603.06	421,241,400
	補償費	—	—	—	—	—	—	—	—	—	—	—
	事務費	—	—	—	—	—	—	319,242	—	—	—	319,242
		—	—	—	221,195,650	—	—	297,728,992	—	272,330,250	—	518,924,642

水源地域等の森林整備事業 【年度内完了一覧】 平成30年度繰越

No	事業名	工種	担当事務所 (発注者)	施工箇所名	区分	最終執行額	繰越額 (円)	合計(円)	面積 (ha)	面積合 計 (ha)	協定取 得面積 (ha)	取得面 積合計 (ha)	備考
1	条件不利地 森林整備事業	区域調査	桐生森林	みどり市東町小中(犬目外森林整備区域)地内	完了	1,023,000	1,023,000	1,023,000	52.37	52.37	52.37	52.37	
2		実施計画調査	富岡森林	甘楽郡下仁田町大字栗山(竹ノ沢ほか森林整備区域)地内	完了	1,620,000	1,620,000	8,146,600	13.16	51.52	-	-	
3			富岡森林	甘楽郡下仁田町大字西野牧(大多良森林整備区域)地内	完了	2,181,600	2,181,600		15.38				
4			富岡森林	甘楽郡南牧村大字星尾(大上森林整備区域)地内	完了	4,345,000	4,345,000		22.98				
5			西部環森	高崎市倉淵町川浦(倉淵-6)地内	完了	18,887,000	18,887,000		27.10				
6		森林整備	桐生森林	みどり市東町草木(横道森林整備区域)地内	完了	6,739,200	4,139,200	38,785,800	6.57	50.51	-	-	
7			桐生森林	みどり市東町沢入(古和代森林整備区域)地内	完了	14,504,400	8,804,400		11.77				
8			桐生森林	桐生市川内町五丁目(小谷戸森林整備区域)地内	完了	4,471,200	4,471,200		3.23				
9			桐生森林	桐生市梅田町4丁目(井戸沢3森林整備区域)地内	完了	2,484,000	2,484,000		1.84				
10			富岡森林	甘楽郡南牧村大字砥沢(今戸森林整備区域)地内	完了	5,313,600	5,313,600		24.84				
11	実施計画調査	富岡森林	甘楽郡甘楽町大字秋畑(大平森林整備区域)地内※	完了	288,200	288,200	17,451,800	1.48	151.87	-	-		
12		吾妻環森	吾妻郡長野原町大字応桑(大洞山森林整備区域)地内	完了	5,713,200	5,713,200		56.11					
13		桐生森林	みどり市東町座間(柱戸山森林整備区域)地内	完了	9,136,800	6,136,800		69.44					
14		西部環森	高崎市榎名湖町(榎名山-3-5)Ⅱ地内	完了	19,353,600	19,353,600		27.13					
15	水源林機能 増進事業	森林整備	富岡森林	甘楽郡南牧村大字六車(久保松倉)地内	完了	20,260,800	13,090,800	139,944,850	39.25	249.59	-	-	
16			吾妻環森	吾妻郡高山村大字中山(中央地区簡水)地内	完了	19,407,600	19,407,600		33.75				
17			利根環森	利根郡みなかみ町入須川(南山)地内	完了	28,944,000	28,944,000		51.57				
18			利根環森	利根郡みなかみ町藤原(手小屋)地内	完了	36,190,800	36,190,800		35.70				
19			桐生森林	みどり市東町座間(柱戸南森林整備区域)地内	完了	17,420,400	10,720,400		38.82				
20			桐生森林	みどり市東町座間(柱戸山森林整備区域)地内	完了	12,237,650	12,237,650		23.37				
21	松くい虫等被 害地の再生事 業	区域調査	桐生森林	みどり市大間々町浅原(梅久保森林整備区域)地内	完了	172,800	172,800	172,800	6.19	6.19	6.19	6.19	
22	森林整備	渋川森林	前橋市富士見町赤城山(金丸B)地内	完了	10,810,800	10,810,800	15,670,800	10.09	11.21	-	-		
23		桐生森林	桐生市新里町赤城山(御殿森林整備区域)地内	完了	4,860,000	4,860,000		1.12					
合計						246,365,650	221,195,650	221,195,650	573.26	573.26	58.56	58.56	

水源地域等の森林整備事業 【年度内完了一覧】 令和元年度予算

No	事業名	工種	担当事務所 (発注者)	施工箇所名	区分	実績 (円)	合計 (円)	面積 (ha)	面積合計 (ha)	協定取得面積 (ha)	面積計 (ha)	備考
1	条件不利地 森林整備事業	区域調査	渋川森林	渋川市(小野子)地内	完成	605,000	25,165,200	16.10	978.85	27.94	284.44	
2			渋川森林	渋川市(村上)地内	完成	374,000		16.52		12.39		
3			渋川森林	渋川市(上白井)地内	完成	726,000		22.98		21.17		
4			西部環森	安中市上後閑(安中-5)ほか地内 外	完成	1,892,000		78.24		15.01		
5			西部環森	高崎市倉湖町川浦(倉湖-13)地内	完成	1,353,000		43.75		37.24		
6			藤岡森林	藤岡市三波川(大塚森林整備区域)地内	完成	507,600		43.51		29.91		
7			藤岡森林	多野郡 神流町大字平原(馬夕ワ森林整備区域)地内	完成	237,600		15.86		11.91		
8			藤岡森林	多野郡 上野村大字楢原(滑沢森林整備区域)ほか地内	完成	7,513,000		335.18		17.72		
9			藤岡森林	多野郡 神流町大字魚尾(下小越森林整備区域)ほか地内	完成	6,391,000		241.45		21.41		
10			藤岡森林	藤岡市保美濃山(細石森林整備区域)ほか地内	完成	4,455,000		113.58		38.06		
11			利根環森	利根郡 片品村大字東小川(赤沢)地内	完成	869,000		43.90		43.90		
12			桐生森林	桐生市梅田町四丁目(高戸森林整備区域)地内	完成	242,000		7.78		7.78		
13			実施計画 調査	西部環森	安中市松井田町土塩(松井田-17)ほか2地内 外	完成		3,960,000		21.23		-
14		藤岡森林		藤岡市三波川(大塚森林整備区域)地内	完成	4,180,000	21.77	-				
15		藤岡森林		多野郡神流町大字魚尾(日影森林整備区域)地内	完成	1,936,000	6.19	-				
16		藤岡森林		多野郡 神流町大字平原(馬夕ワ森林整備区域)地内	完成	2,189,000	8.57	-				
17		森林整備	渋川森林	北群馬郡榛東村大字広場馬(花水Ⅱ)	完成	6,050,000	7.89	-				
18			西部環森	高崎市倉湖町川浦倉湖-12Ⅰ地内	完成	12,188,000	21.48	-				
19			西部環森	安中市秋間(安中-3)ほか1地内 外	完成	3,498,000	4.29	-				
20			藤岡森林	藤岡市浄法寺(浄法寺森林整備区域2工区)地内	完成	15,235,000	32.70	-				
21			藤岡森林	藤岡市諫原(根際森林整備区域)地内	完成	11,616,000	21.84	-				
22			富岡森林	甘楽郡 下仁田町大字南野牧(柳沢森林整備区域)地内	完成	5,467,000	9.88	-				
23			富岡森林	甘楽郡 下仁田町大字西野牧(大多良)地内	完成	7,975,000	15.38	-				
24			吾妻環森	吾妻郡 中之条町大字山田(吾嬬山)地内	完成	8,890,000	15.95	-				
25			吾妻環森	吾妻郡 長野原町大字北軽井沢(熊ノ内)地内	完成	17,050,000	31.55	-				
26	水源林機能 増進事業		区域調査	渋川森林	渋川市赤城町北赤城山(三開入)地内	完成	2,607,000	15,311,800	87.07	653.79	64.07	478.47
27		西部環森		高崎市箕郷町(箕郷-1)地内	完成	8,415,000	312.95		192.66			
28		藤岡森林		多野郡 上野村大字乙父(神寄沢2森林整備区域)ほか地内	完成	140,400	43.62		11.59			
29		利根環森		沼田市利根町平川(真葉板倉)地内	完成	885,600	45.73		45.73			
30		利根環森		利根郡 片品村大字花咲(白井路)地内	完成	528,000	26.18		26.18			
31		利根環森		沼田市利根町大原(小澤ほか)地内	完成	1,954,800	102.69		102.69			
32		利根環森		利根郡 片品村大字御座入(山久保)地内	完成	363,000	16.41		16.41			
33		利根環森		沼田市利根町砂川(山申場)地内	完成	418,000	19.14		19.14			
34		藤岡森林		多野郡 上野村大字乙父(神寄沢2森林整備区域)ほか地内	完成	2,376,000	11.29		-			
35		富岡森林		甘楽郡甘楽町大字秋畑(大平森林整備区域)地内※	完成	2,153,800	11.10		-			
36		吾妻環森		吾妻郡 長野原町大字宍大洞山(山内)地内	完成	4,829,000	67.75		-			
37		利根環森		沼田市利根町平川(真葉板倉)地内	完成	1,716,000	10.03		-			
38		利根環森		利根郡片品村大字花咲(白井路)地内	完成	3,146,000	25.51		-			
39	森林整備	渋川森林	渋川市伊香保町水沢(水沢大日影A)地内	完成	11,539,000	17.65	-					
40		西部環森	高崎市中室田町(中室田-1)ほか1地内 外	完成	7,865,000	11.00	-					
41		富岡森林	甘楽郡 南牧村大字大仁田(腰越)地内	完成	18,964,000	26.70	-					
42		富岡森林	甘楽郡 南牧村大字(今戸)地内	完成	13,640,000	24.84	-					
43		吾妻環森	吾妻郡 長野原町大字北軽井沢(南木山熊ノ内)地内	完成	13,332,000	25.34	-					
44		利根環森	利根郡みなかみ町大字入須川(南山)地内	完成	12,870,000	20.37	-					
45		桐生森林	みどり市東町座間(柱戸山森林整備区域)地内 ※H30と合算	完成	2,062,350	3.81	-					
46		区域調査	桐生森林	桐生市新里町赤城山地内(柳上森林整備区域)地内	完成	132,000	3.97	0.00				
47			桐生森林	みどり市大間々町塩原(高松Ⅱ森林整備区域)地内	完成	297,000	12.59	12.59				
48		実施計画 調査	桐生森林	みどり市大間々町浅原(梅久保森林整備区域)地内	完成	737,000	3.01	-				
49	桐生森林		みどり市大間々町塩原(高松Ⅱ森林整備区域)地内	完成	1,441,000	10.83	-					
50	松くい虫等被害 地の再生事業	森林整備	渋川森林	前橋市富士見町赤城山(金丸A)地内	完成	2,246,400	48,728,600	-	1.08	-	-	
51			渋川森林	渋川市伊香保町水沢(水沢)地内	完成	1,404,000		-				
52			渋川森林	前橋市富士見町赤城山(金丸CD)地内	完成	2,894,400		-				
53			渋川森林	前橋市粕川町中之沢(蝶沢)地内	完成	1,339,200		-				
54			渋川森林	渋川市赤城町清呂木(軽沢)地内	完成	1,360,800		-				
55			渋川森林	渋川市川島(川島)地内	完成	766,800		-				
56			渋川森林	渋川市伊香保町水沢(水沢2)地内	完成	572,000		1.08		-		
57			渋川森林	渋川市赤城町南赤城山(細窪)地内	完成	12,738,000		-				
58			渋川森林	前橋市富士見町赤城山(大箕山D改植・広葉樹化)	完成	15,598,000		-				
59			渋川森林	前橋市富士見町赤城山(金丸B)	完成	2,893,000		-				
60			藤岡森林	藤岡市上日野(細谷戸森林整備区域)地内	完成	1,155,600		-				
61			藤岡森林	藤岡市上日野(細谷戸森林整備区域)ほか地内	完成	814,000		-				
62			利根環森	利根郡 みなかみ町月夜野(八木野)地内	完成	2,970,000		-				
63			桐生森林	桐生市新里町赤城山(御殿森林整備区域)地内	完成	324,000		-				
64			桐生森林	みどり市大間々町浅原(高松森林整備区域)地内	完成	1,652,400		-				
合計						286,339,750		286,339,750		2138.23		2138.23

水源地域等の森林整備事業 【令和元年度繰越一覧】

No	事業名	工種	事務所	箇所名	完成 or 繰越	実施予定額	年度内支払額 (円)	繰越額 (円)	繰越額合計 (円)	面積 (ha)	面積計 (ha)	備考
1	条件不利地 森林整備事業	区域調査	富岡森林	甘楽郡 南牧村大字岩戸(赤岩森林整備区域)地内	繰越	495,000		495,000	495,000	13.50	13.50	
2		実施計画 調査	渋川森林	渋川市小野子(小野子)地内	繰越	2,376,000		2,376,000	16,655,000	16.10	106.46	
3			藤岡森林	藤岡市保美濃山(細石森林整備区域)地内	繰越	2,475,000		2,475,000		11.94		
4			藤岡森林	多野郡上野村大字檜原(滑沢森林整備区域)地内	繰越	3,685,000	1,000,000	2,685,000		6.54		
5			利根環森	利根郡片品村大字東小川(赤沢)地内	繰越	3,113,000		3,113,000		43.90		
6			桐生森林	みどり市東町小中(小中山森林整備区域)地内	繰越	5,005,000		5,005,000		21.05		
7			桐生森林	桐生市梅田町四丁目(高戸森林整備区域)地内	繰越	1,001,000		1,001,000		6.93		
8		森林整備	西部森林	高崎市倉測町川浦(倉測一7)ほか地内	繰越	16,830,000		16,830,000	75,947,000	30.05	115.20	
9			西部森林	高崎市倉測町川浦(倉測一12_II)地内	繰越	9,857,000		9,857,000		23.08		
10			西部森林	安中市松井田町土塩(松井田一17)ほか2地内 外	繰越	6,732,000		6,732,000		11.90		
11			藤岡森林	藤岡市三波川(犬塚森林整備区域)地内	繰越	12,199,800		12,199,800		19.50		
12			富岡森林	甘楽郡 南牧村大字星尾(大上)地内	繰越	19,867,200		19,867,200		22.98		
14			桐生森林	みどり市東町小中(小中山森林整備区域)地内	繰越	10,461,000		10,461,000		7.69		
15			区域調査	吾妻環森	吾妻郡 長野原町大字北軽井沢(ホーロク平)地内	繰越	2,400,000			2,400,000		2,400,000
16	実施計画 調査	富岡森林	甘楽郡南牧村大字小沢(山室森林整備区域)地内	繰越	2,398,000		2,398,000	27,552,000	14.11	251.64		
17		吾妻環森	吾妻郡 長野原町大字応桑(大洞山)ほか地内	繰越	2,989,000		2,989,000		80.00			
18		利根環森	沼田市利根町大原(小澤ほか)地内	繰越	14,696,000		14,696,000		102.69			
19		利根環森	沼田市利根町平川(真菜板倉II)地内	繰越	4,763,000		4,763,000		35.70			
19		利根環森	沼田市利根町砂川(山申場)地内	繰越	2,706,000		2,706,000		19.14			
20	水源林機能 増進事業	森林整備	藤岡森林	多野郡 上野村大字乙父(中越沢森林整備区域)地内	繰越	5,764,000		5,764,000	106,918,600	6.29	228.52	
21			富岡森林	甘楽郡 甘楽町大字秋畑(大平)地内	繰越	5,940,000	2,370,000	3,570,000		12.58		
22			吾妻環森	吾妻郡 長野原町大字応桑(大洞山)地内	繰越	49,500,000		49,500,000		99.03		
23			利根環森	利根郡みなかみ町大字藤原(手小屋II)地内	繰越	7,524,000		7,524,000		13.68		
23			利根環森	沼田市利根町平川(真菜板倉)地内	繰越	5,500,000		5,500,000		10.03		
24			利根環森	沼田市利根町砂川(山申場)地内	繰越	12,224,600		12,224,600		19.14		
25			利根環森	利根郡片品村大字花咲(白井路)地内	繰越	11,253,000		11,253,000		25.51		
26			桐生森林	みどり市東町座間(柱戸山II森林整備区域)地内	繰越	19,283,000	7,700,000	11,583,000		42.26		
27	松くい虫等被 害地の再生事 業	森林整備	渋川森林	前橋市富士見町赤城山(出水平II)	繰越	10,340,000		10,340,000	42,362,650		3.01	
28			桐生森林	みどり市大間々町塩原(高松II森林整備区域)地内	繰越	16,138,650		16,138,650				
29			桐生森林	みどり市大間々町浅原(梅久保森林整備区域)地内	繰越	15,884,000		15,884,000		3.01		
合計						283,400,250	11,070,000	272,330,250	272,330,250	798.33	798.33	

● 森林ボランティア活動・森林環境教育の推進関係

○ 森林ボランティア活動の推進

森林ボランティア支援センター

○森林は、木材を生産し災害を防ぎ清らかな水を貯えるなど多くの働きを持っていますが、林業収益性の悪化、林業従事者の不足・高齢化等により森林整備が十分に行き届きません。

○今、自ら積極的に森林整備等の活動をボランティアとして行う個人・団体・企業が増えており、その活動は、私たちの暮らしのためにも、また、地球温暖化防止のためにも、非常に重要です。

○この森林ボランティアの活動を推進していくために、ボランティア情報の収集と発信、指導や森林整備作業器具の貸出など、一体的なサポートを行う拠点が、「群馬県森林ボランティア支援センター」です。

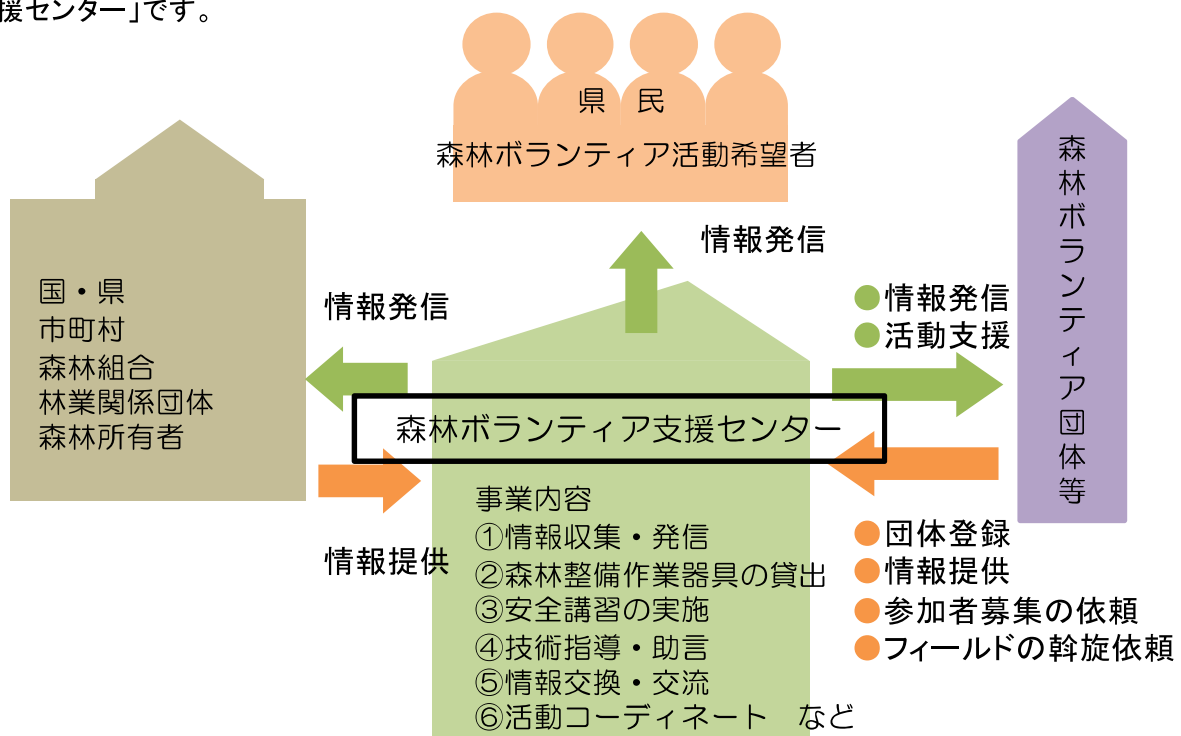

○渋川市伊香保町伊香保637(群馬県憩の森 森林学習センター内)

Tel 0279-72-3220 Fax 0279-72-3045 ryokuka@pref.gunma.lg.jp

「モリノワ」 URL : <http://morinowa.pref.gunma.jp>

○森林ボランティア支援センターホームページ「モリノワ」を開設し、森林ボランティア活動に必要な様々な情報を掲載しています。



○ 森林環境教育の推進

○森林環境教育を推進を目的に緑のインタープリターの資質向上のため「フォローアップ研修」を実施しました。

・令和元年度参加者数:310名

・令和2年度活動登録者数:145名

○令和元年度のカリキュラムは下表のとおりです。

フォローアップ研修カリキュラム

回	テーマ	内容	学習形態
第1回	インタープリテーション基礎・実習	インタープリテーション	座学
		インタープリテーション相互指導実習	実習
第2回	児童・生徒理解体験学習法	児童・生徒の現状について	実習
		体験学習法とインタープリテーションの関わり	講義
第3回	小中学生のための自然観察(玉原高原)	玉原高原【小中学生のための自然観察】	実習
第4回	森林環境教育における安全対策	自然体験活動における安全対策	講義
		安全対策チェックリストづくり	実習
第5回	上野村の森林・林業の見学	製材工場等見学予定	見学
第6回	森林内の動植物に関する基礎	森林内の動物、キノコについて	講義
		憩の森踏査とインタープリテーションの素材共有	実習
第7回	森林生態系土壌に関する基礎	森林生態系、土壌について	講義
		憩の森踏査とインタープリテーションの素材共有	実習
第8回	小中学生のためのものづくり	ものづくり実習	実習
第9回	第3回ボランティア交流会		交流
第10回	振り返り	今年度の取組の振り返りと次年度に向けての見通し(情報共有・提供)	共有

※第5回は、台風のため中止

※第9, 10回は、新型コロナウイルス感染症の流行により中止

市町村提案型事業 実施報告

- ・平成30年度事業のうち、令和元年度に繰越となった17事業を実施しました。
- ・令和元年度に採択した367事業のうち、年度内に347事業が完了しました。
- ・2事業(2,350千円)を令和2年度へ繰越としています。

● 荒廃した里山・平地林の整備

H30繰実績	: 27,216千円	17事業
R1実績	: 182,852千円	272事業
R2へ繰越	: 2,350千円	2事業

【困難地整備支援】

- ・実施報告 . . . 15
- ・事業一覧 . . . 16
- ・実施箇所紹介 . . . 21

【整備】

- ・実施報告 . . . 22
- ・事業一覧 . . . 23
- ・実施箇所紹介 . . . 24

【管理】

- ・実施報告 . . . 25
- ・事業一覧 . . . 26
- ・実施箇所紹介 . . . 39

【苗木の購入】

- ・実施報告 . . . 40
- ・事業一覧 . . . 41
- ・実施箇所紹介 . . . 42

【刈払機・粉砕機の購入】

- ・実績報告 . . . 43
- ・事業一覧 . . . 44
- ・実施箇所紹介 . . . 45

● 貴重な自然環境の保護・保全

実績：3,077千円 18事業

- ・実施報告 . . . 46
- ・事業一覧 . . . 47
- ・実施箇所紹介 . . . 48

● 森林環境教育・普及啓発

実績：20,149千円 46事業

- ・実施報告 . . . 49
- ・事業一覧 . . . 50
- ・実施箇所紹介 . . . 53

● 森林の公有林化

実績：10,000千円 1事業

- ・実施報告 . . . 54
- ・事業一覧 . . . 55
- ・実施箇所紹介 . . . 56

● 独自提案事業

実績：5,767千円 10事業

- ・実施報告 . . . 57
- ・事業一覧 . . . 67

荒廃した里山・平地林の整備（困難地整備）実施報告

【◆事業概要◆】

事業区分	荒廃した里山・平地林の整備
細区分	困難地整備支援
補助率	森林は1ha当たり基準額1,500千円に間伐か全伐及び地況、林況等に基づいて補正 竹林は1ha当たり基準額5,400千円に間伐か全伐及び地況、林況等に基づいて補正 特殊伐採は補助率1/2以内（補助上限3,000千円）

基本方針	里山・平地林等の森林環境を改善し、安全・安心な生活環境を創造
事業の目的	地域住民等では整備が困難である荒廃した里山・平地林（竹林を含む）について、市町村が整備を実施。次年度以降は、地元自治会やNPO法人等が主体となり、市町村・土地権利者・事業実施団体の3者による協定に基づき継続的に維持管理を実施する。

【平成30年度繰越の実績】

26,778千円

- ・ 整備面積 森林 5.27ha、竹林4.32ha（5市町村 12箇所）

【令和元年度の実績】

144,419千円

- ・ 整備面積 森林 34.40ha、竹林18.42ha（16市町村 44箇所（概算払箇所含む））

※繰越事業概算払額含む

【事業の採択状況】

区分	合計
市町村数	18
採択箇所数	52
事業費(円)	198,566,999
県民基金(円)	170,210,000

【事業の廃止】

区分	合計
市町村数	4
廃止等の箇所数	7
事業費(円)	28,721,000
県民基金(円)	28,721,000
廃止等の主な理由	土地所有者との合意形成が不調となったため

【事業の実施状況】

区分	合計
市町村数	16
実施箇所数	44
《決算額》	
事業費(円)	171,247,589
県民基金(円)	144,419,000

※繰越事業の概算払額を含む

【繰越状況】

区分	合計
市町村数	2
繰越箇所数	2
《繰越額》	
事業費(円)	3,400,000
県民基金(円)	2,350,000

【成果】

- ・ 市町村が森林（竹林）整備することにより野生動物被害の低減、生活道路や通学路の見通しの確保、景観の保全がなされ、地域住民の安心・安全な生活環境の改善が図られた。

【課題・方向性】

- ・ 地域が荒廃した里山・平地林を維持管理していくためには、地域住民の維持管理の負担感を軽減し、継続的な管理意欲を高めるための支援策を検討する。

【実施状況の評価（評価者：県）】

- ・ 採択された計画内容に基づき、適正に実施されており、概ね期待された成果が得られた。

【事業実施者・地域住民等からの意見】

- ・ 道路周辺環境の美化が図られ、美しい山村景観の確保ができた。
- ・ 整備したことで道路の幅員が確保されるとともに、日当たりも改善でき、安全な道路環境の整備が図られた。
- ・ 見通しがよくなり野生鳥獣との不意の遭遇が回避され、安全性が向上した。

荒廃した里山・平地林の整備【困難地整備支援】事業一覧

年度	新規 継続	市町村名	事業名	事業実施者	繰越額		区分	実績				繰越		廃止		備考
					事業費 (円)	県補助金 (円)		事業費 (円)	県補助金 (円)	森林整備 面積(ha)	竹林整備 面積(ha)	事業費 (円)	県補助金 (円)	事業費 (円)	県補助金 (円)	
H30 繰越	新規	高崎市	竹林整備事業	高崎市	2,732,400	2,732,000	完了	2,732,400	2,732,000		0.47					
H30 繰越	新規	高崎市	里山林整備事業	高崎市	500,000	500,000	完了	498,960	498,000	1.00						
H30 繰越	新規	下仁田町	土谷沢(ウノノ平)森林整備	下仁田町	2,451,288	811,000	完了	2,451,288	710,000	0.23						
H30 繰越	新規	下仁田町	東野牧(日影)森林整備	下仁田町	3,820,718	1,168,000	完了	3,820,718	1,354,000	0.36						
H30 繰越	新規	下仁田町	中小坂(寺附)森林整備	下仁田町	7,422,394	2,084,000	完了	7,422,394	1,999,000	0.65						
H30 繰越	新規	中之条町	沢渡温泉森林整備事業	中之条町	4,320,000	1,200,000	完了	4,453,920	1,200,000	0.92						
H30 繰越	新規	中之条町	蓑原南部地区森林整備事業	中之条町	4,090,000	1,530,000	完了	3,132,000	1,365,000	0.91						
H30 繰越	新規	中之条町	五反田白久保森林整備事業	中之条町	3,200,000	670,000	完了	3,200,000	670,000	0.20						
H30 繰越	新規	中之条町	横尾栃瀬竹林整備事業	中之条町	2,916,000	2,124,000	完了	2,916,000	2,124,000		0.42					
H30 繰越	新規	中之条町	赤坂貫坂竹林整備事業	中之条町	1,296,000	1,296,000	完了	1,296,000	1,296,000		0.40					
H30 繰越	新規	嬭恋村	門貝地区森林整備事業	嬭恋村	3,500,000	1,830,000	完了	2,980,800	1,830,000	1.00						
H30 繰越	新規	みなかみ町	箕輪地区竹林整備事業	みなかみ町	17,877,000	17,877,000	完了	11,000,000	11,000,000		3.03					
平成30年度繰越合計					54,125,800	33,822,000		45,904,480	26,778,000	5.27	4.32			0	0	

年度	新規 継続	市町村名	事業名	事業実施者	計画採択		区分	実績				繰越		廃止		備考
					事業費 (円)	県補助金 (円)		事業費 (円)	県補助金 (円)	森林整備 面積(ha)	竹林整備 面積(ha)	事業費 (円)	県補助金 (円)	事業費 (円)	県補助金 (円)	
R1	新規	高崎市	竹林整備事業	高崎市 (農林課)	1,888,000	1,888,000	廃止							1,888,000	1,888,000	
R1	新規	太田市	菅塩町竹林整備事業	太田市 (農業政策課)	4,039,200	918,000		3,630,000	1,428,000		0.34					
R1	新規	沼田市	下沼田町竹林整備事業	沼田市 (農林課)	4,720,000	4,720,000		4,422,000	4,422,000		0.76					
R1	新規	沼田市	多那地区竹林整備事業(2期)	沼田市 (農林課)	7,080,000	7,080,000		4,312,000	4,312,000		0.75					
R1	新規	沼田市	追貝地区竹林整備事業(2期)	沼田市 (農林課)	10,620,000	10,620,000		11,935,000	11,935,000		2.00					
R1	新規	藤岡市	犬間森林保全業	藤岡市 (農林課)	4,404,160	2,378,000		4,068,600	2,221,000	0.09	0.11					
R1	新規	富岡市	里山再生事業	富岡市 (農政課)	600,000	600,000		580,000	580,000	0.40						
R1	新規	富岡市	里山再生事業	富岡市 (農政課)	1,180,000	1,180,000		1,070,000	1,070,000		0.20					
R1	新規	上野村	上野村里山景観整備事業	上野村 (振興課)	1,500,000	1,500,000	繰越	1,050,000	※1 (1,050,000)			1,500,000	450,000			
R1	新規	上野村	上野村里山景観整備事業	上野村 (振興課)	1,440,000	1,440,000		1,602,800	1,440,000	0.79	0.22					
R1	新規	神流町	神ヶ原恐竜センター下竹林伐採事業	神流町 (産業建設課)	1,298,000	1,298,000		1,296,000	1,296,000		0.25					
R1	新規	神流町	船子地区竹林伐採事業	神流町	681,000	585,000		697,300	547,000		0.08					
R1	新規	下仁田町	中小坂(小豆畑)森林整備	下仁田町 (農林課)	3,064,842	600,000		2,656,900	510,000	0.34						
R1	新規	下仁田町	中小坂(大泓)森林整備	下仁田町 (農林課)	1,599,340	427,000		1,439,800	352,000	0.15						
R1	新規	下仁田町	馬山(上鎌田)森林整備	下仁田町 (農林課)	7,285,641	964,000		5,968,400	718,000	0.22	0.06					
R1	新規	下仁田町	青倉(番匠免)森林整備	下仁田町 (農林課)	3,425,620	753,000		2,309,900	613,000	0.17						

年度	新規 継続	市町村名	事業名	事業実施者	計画採択		区分	実績				繰越		廃止		備考
					事業費 (円)	県補助金 (円)		事業費 (円)	県補助金 (円)	森林整備 面積(ha)	竹林整備 面積(ha)	事業費 (円)	県補助金 (円)	事業費 (円)	県補助金 (円)	
R1	新規	南牧村	南牧村林地荒廃対策整備支援事業	南牧村	290,000	290,000		286,000	216,000	0.46						
R1	新規	甘楽町	下引田竹林整備	甘楽町	6,000,000	5,000,000		5,995,000	5,200,000	0.68						
R1	新規	中之条町	伊勢町古垣内松林整備事業	中之条町 (農林課)	1,835,000	393,000		2,101,000	220,000	0.18						
R1	新規	中之条町	下市城塔本竹林整備事業	中之条町 (農林課)	2,500,000	1,534,000		2,563,000	1,700,000	0.26						
R1	新規	中之条町	折田小川団地周辺森林整備事業	中之条町 (農林課)	3,501,000	696,000		3,373,700	610,000	0.09						
R1	新規	中之条町	五反田親都森林整備事業	中之条町 (農林課)	2,100,000	315,000		2,708,200	310,000	0.21						
R1	新規	中之条町	五反田白久保県道東森林整備	中之条町 (農林課)	1,300,000	150,000		1,945,900	150,000	0.12						
R1	新規	高山村	高山村竹林整備事業	高山村 (農林課)	26,963,000	26,963,000		29,860,000	29,860,000	4.42						
R1	新規	高山村	高山村地区里山・平地林整備事業	高山村 (農林課)	8,745,000	8,745,000		9,429,000	9,429,000	15.74						
R1	新規	高山村	高山村地区里山・平地林整備事業	高山村 (農林課)	8,340,000	8,340,000		10,950,000	10,950,000	6.87						
R1	新規	高山村	高山村地区里山・平地林整備事業	高山村 (農林課)	3,760,000	3,760,000		3,760,000	3,760,000	2.54						
R1	新規	東吾妻町	小泉地区竹林伐採事業	東吾妻町 (農林課)	2,950,000	2,950,000	廃止							2,950,000	2,950,000	
R1	新規	東吾妻町	広野原地区森林整備事業	東吾妻町 (農林課)	1,668,196	634,000		1,441,000	559,000	0.15						
R1	新規	東吾妻町	広野地区森林整備事業	東吾妻町 (農林課)	600,000	300,000		594,000	300,000	0.20						
R1	新規	東吾妻町	小田沢地区竹林伐採事業	東吾妻町 (農林課)	1,180,000	1,180,000		748,000	748,000	0.12						
R1	新規	東吾妻町	十二沢地区竹林伐採事業	東吾妻町 (農林課)	1,770,000	1,770,000		2,013,000	2,013,000	0.32						

年度	新規 継続	市町村名	事業名	事業実施者	計画採択		区分	実績				繰越		廃止		備考
					事業費 (円)	県補助金 (円)		事業費 (円)	県補助金 (円)	森林整備 面積(ha)	竹林整備 面積(ha)	事業費 (円)	県補助金 (円)	事業費 (円)	県補助金 (円)	
R1	新規	東吾妻町	迦葉地区竹林整備事業	東吾妻町(農 林課)	944,000	944,000		1,023,000	1,023,000		0.16					
R1	新規	片品村	里山整備事業	片品村 (農林建設課)	3,200,000	3,200,000		3,809,000	3,809,000	0.15	0.64					
R1	新規	片品村	里山整備事業	片品村 (農林建設課)	2,020,000	2,020,000		2,087,000	2,087,000	0.56	0.31					
R1	新規	片品村	里山整備事業	片品村 (農林建設課)	1,808,000	1,808,000		801,000	801,000	1.03	0.05					
R1	新規	川場村	川場村竹林整備事業	川場村 (むらづくり振 興課)	10,030,000	10,030,000		10,800,000	10,800,000		1.70					
R1	新規	川場村	川場村森林整備事業	川場村 (むらづくり振 興課)	1,720,000	1,720,000		2,160,000	2,160,000	3.44						
R1	新規	昭和村	昭和村森林整備事業	昭和村 (産業課)	2,360,000	2,360,000		2,670,000	2,400,000		0.40					
R1	新規	昭和村	昭和村森林整備事業	昭和村 (産業課)	2,950,000	2,950,000		3,170,000	3,170,000		0.50					
R1	新規	昭和村	昭和村森林整備事業	昭和村 (産業課)	2,950,000	2,950,000		3,470,000	3,200,000		0.50					
R1	新規	みなかみ町	森原地区森林整備事業	みなかみ町 (エコパーク推 進課)	12,661,000	12,661,000	廃止							12,661,000	12,661,000	
R1	新規	みなかみ町	浅地地区森林整備事業	みなかみ町 (エコパーク推 進課)	2,317,000	2,317,000		2,046,000	2,046,000	0.18	0.29					
R1	新規	みなかみ町	田中地区竹林整備事業	みなかみ町 (エコパーク推 進課)	4,053,000	4,053,000		4,906,000	4,906,000	0.32	0.82					
R1	新規	みなかみ町	下矢瀬地区竹林整備事業	みなかみ町 (エコパーク推 進課)	3,717,000	3,717,000	廃止							3,717,000	3,717,000	
R1	新規	みなかみ町	下石倉地区竹林整備事業	みなかみ町 (エコパーク推 進課)	6,313,000	6,313,000		6,655,000	6,655,000		1.07					
R1	新規	みなかみ町	後閑地区竹林整備事業	みなかみ町 (エコパーク推 進課)	3,009,000	3,009,000		1,793,000	1,793,000		0.36					
R1	新規	みなかみ町	向原地区竹林整備事業	みなかみ町 (エコパーク推 進課)	1,947,000	1,947,000	繰越					1,900,000	1,900,000			

年度	新規 継続	市町村名	事業名	事業実施者	計画採択		区分	実績				繰越		廃止		備考
					事業費 (円)	県補助金 (円)		事業費 (円)	県補助金 (円)	森林整備 面積(ha)	竹林整備 面積(ha)	事業費 (円)	県補助金 (円)	事業費 (円)	県補助金 (円)	
R1	新規	みなかみ町	戸倉地区竹林整備事業	みなかみ町 (エコパーク推 進課)	4,248,000	4,248,000	廃止							4,248,000	4,248,000	
R1	新規	みなかみ町	須川・笠原地区竹林整備事業	須川・笠原里 山整備保存会	735,000	735,000		1,051,089	1,050,000		1.05					
R1	新規	みなかみ町	上岩淵地区森林整備事業	みなかみ町 (エコパーク推 進課)	2,420,000	2,420,000	廃止							2,420,000	2,420,000	
R1	新規	玉村町	下茂木地区竹林伐採事業	玉村町	837,000	837,000	廃止							837,000	837,000	
合計					198,566,999	170,210,000		171,247,589	144,419,000	34.40	18.42	3,400,000	2,350,000	28,721,000	28,721,000	

※1: 括弧内は繰越事業の概算払額を示す。概算払い箇所は1箇所として計上。

事業名	中小坂(大泓)森林整備事業		
事業実施主体	下仁田町	市町村名	下仁田町
事業成果	民家裏の野生鳥獣の住処及び潜伏場所となっている森林を整備した結果、獣害防止と生活の安全が図れた。		
整備面積	0.15ha(森林)	事業費(補助金)	1,439,800円 (352,000円)



事業名	五反田白久保県道東森林整備事業		
事業実施主体	中之条町	市町村名	中之条町
事業成果	日照改善による隣接道路の凍結防止が図られた。		
整備面積	0.12	事業費(補助金)	1,954,500円 (150,000円)



荒廃した里山・平地林の整備（整備）実施報告

【◆事業概要◆】

事業区分	荒廃した里山・平地林の整備
細区分	整備
補助率	森林は1ha当たり上限280千円 竹林間伐は1ha当たり上限700千円、竹林全伐は1ha当たり上限1,000千円（竹材処分運搬加算有り）

基本方針	里山・平地林等の森林環境を改善し、安全・安心な生活環境を創造
事業の目的	荒廃した里山・平地林(竹林を含む)について、地元自治会やNPO法人等が主体となり、市町村・土地権利者・事業実施団体の3者による協定に基づき整備を実施。次年度以降についても継続的に管理を実施する。

【平成30年度繰越の実績】

238千円

- ・ 整備面積 竹林0.34ha（1市町村 1箇所）

【令和元年度の実績】

2,409千円

- ・ 整備面積 竹林2.83ha（3市町村 4箇所）

【事業の採択状況】

区分	合計
市町村数	3
採択箇所数	6
事業費(円)	3,227,000
県民基金(円)	3,227,000

【事業の廃止】

区分	合計
市町村数	1
廃止等の箇所数	2
廃止等の事業費	777,000
うち県民基金	777,000
廃止等の主な理由	土地所有者との合意形成が不調となったため

【事業の実施状況】

区分	合計
市町村数	3
実施箇所数	4
《決算額》	
事業費(円)	2,693,614
県民基金(円)	2,409,000

【繰越状況】

区分	合計
市町村数	
繰越箇所数	
《繰越額》	
事業費(円)	
県民基金(円)	

【成果】

- ・ 地域住民が主体的に森林(竹林)整備することにより野生動物被害の低減、生活道路や通学路の見通しの確保、景観の保全がなされ、地域住民の安心・安全な生活環境の改善が図られると共に、地域住民の連携が強化された。
- ・ 他の地域住民からも、整備要望の声が掛かるなど、実施団体の活動が認知されてきている。

【課題・方向性】

- ・ 地域が荒廃した里山・平地林を継続的に維持管理していくためには、地域住民の維持管理の負担感を軽減し、継続的な管理意欲を高めるための支援策を検討する。
- ・ ぐんま緑の県民税事業の事業活用メリットを積極的にPRし、地域の合意形成や協力体制を円滑に図る必要がある。

【実施状況の評価(評価者:県)】

- ・ 採択された計画内容に基づき、適正に実施されており、概ね期待された成果が得られた。

【事業実施者・地域住民等からの意見】

- ・ 手入れがされない竹林を整備することで、日照の改善を図り隣接道路の凍結防止や景観の改善が図られた。
- ・ 緩衝帯整備を行うことで、野生鳥獣の出没抑制を図り、安心・安全な生活環境が確保された。

荒廃した里山・平地林の整備【整備】事業一覧

年度	新規 継続	市町村名	事業名	事業実施者	事業概要	計画採択		区分	実績				繰越		廃止		備考
						事業費 (円)	県補助金 (円)		事業費 (円)	県補助金 (円)	森林整備 面積(ha)	竹林整備 面積(ha)	事業費 (円)	県補助金 (円)	事業費 (円)	県補助金 (円)	
H30 繰越	新規	みなかみ町	笠原地区竹林整備事業	須川・笠原里山整備保存会	地域の団体による景観保全及び獣害防止を目的とした森林整備。	238,000	238,000	完了	238,000	238,000		0.34					
平成30年度繰越合計						238,000	238,000		238,000	238,000	0.00	0.34	0	0	0	0	

年度	新規 継続	市町村名	事業名	事業実施者	事業概要	計画採択		区分	実績				繰越		廃止		備考
						事業費 (円)	県補助金 (円)		事業費 (円)	県補助金 (円)	森林整備 面積(ha)	竹林整備 面積(ha)	事業費 (円)	県補助金 (円)	事業費 (円)	県補助金 (円)	
R1	新規	富岡市	竹林整備事業	富岡市シニア先遣隊	地域の団体による獣害対策、景観維持、安全・安心な生活環境づくりを目的とした竹林管理。	1,841,000	1,841,000	完了	1,964,325	1,960,000		1.96					
R1	新規	安中市	大王子区竹林整備事業	大王子区	地域の自治会による道路への倒伏支障や、日照不足による冬季凍結の改善のための竹林整備。	567,000	567,000	廃止							567,000	567,000	
R1	新規	安中市	国衙地区竹林整備事業	なやま地区里山の会	地域の団体による野生鳥獣被害防止及び森林機能維持のための竹林整備。	210,000	210,000	完了	179,135	179,000		0.30					
R1	新規	安中市	後閑城跡竹林整備事業	後閑の未来を考える会	地域の団体による景観改善及び自然環境の利用促進のための竹林整備。	210,000	210,000	廃止							210,000	210,000	
R1	新規	安中市	土塩地区(小柏)竹林整備事業	土塩地区を守る会	地域の団体による野生鳥獣対策のための竹林整備。	189,000	189,000	完了	284,964	270,000		0.27					
R1	新規	東吾妻町	生原地区竹林整備事業	生原竹林整備組合	地域の団体による野生鳥獣被害対策及び景観保護を目的とした竹林の整備。	210,000	210,000	完了	265,190	0		0.30					
合計						3,227,000	3,227,000		2,693,614	2,409,000	0.00	2.83	0	0	777,000	777,000	

事業名	国衙地区竹林整備事業		
事業実施主体	なやま地区里山の会	市町村名	安中市
事業成果	野生鳥獣被害防止及び森林機能維持につながった		
整備面積	0.30ha	事業費(補助金)	179,135円 (179,000円)

着工前

完成



荒廃した里山・平地林の整備（管理）実施報告

【◆事業概要◆】

事業区分	荒廃した里山・平地林の整備
細区分	管理
補助率	1ha当たり上限100千円(「100千円を超える経費について補助上限1haあたり50千円で補助率1/2以内

基本方針	里山・平地林等の森林環境を改善し、安全・安心な生活環境を創造
事業の目的	地元自治会やNPO法人等が主体となり、市町村・土地権利者・事業実施団体の3者による協定に基づき森林や竹林の維持管理を実施。次年度以降についても継続的に管理を実施する。

【平成30年度繰越の実績】

50千円

- ・ 整備面積 森林 0.63ha（1市町村 2箇所）

【令和元年度の実績】

29,048千円

- ・ 管理面積 293.14ha（25市町村 209箇所）

【事業の採択状況】

区分	合計
市町村数	25
採択箇所数	214
事業費	29,327,064
うち県民基金	23,167,000

【事業の廃止】

区分	合計
市町村数	5
廃止等の箇所数	5
廃止等の事業費	773,893
うち県民基金	258,000
廃止等の主な理由	経費が少額となるため補助をとりやめた

【事業の実施状況】

区分	合計
市町村数	25
実施箇所数	209
《決算額》	
事業費	34,919,967
県民基金	29,048,000

【繰越状況】

区分	合計
市町村数	
実施箇所数	
《決算額》	
事業費	
県民基金	

【成果】

- ・ 地域住民が主体的に里山・平地林の維持管理を行うことにより野生動物被害の低減、生活道路や通学路の見通しの確保、景観の維持がなされ、地域住民の安心・安全な生活環境の維持が図られた。
- ・ 地域住民が地域の管理活動に参加することで、地域住民の身近な里山・平地林の環境に対する関心が高まった。

【課題・方向性】

- ・ 地域が荒廃した里山・平地林を継続的に維持管理していくためには、地域住民の維持管理の負担感を軽減し、継続的な管理意欲を高めるための支援策を検討する。

【実施状況の評価(評価者:県)】

- ・ 採択された計画内容に基づき、適正に実施されており、概ね期待された成果が得られた。

【事業実施者・地域住民等からの意見】

- ・ 地域の高齢化が進んでおり、長期にわたる維持管理への負担感や管理体制の継続に対する対策が必要である。
- ・ 管理にかかる経費への補助が不足しているため、さらなる支援策を要望する。

荒廃した里山・平地林の整備【管理】事業一覧

年度	新規 継続	市町村名	事業名	事業実施者	事業概要	繰越額		区分	実績			繰越		廃止		備考
						事業費 (円)	県補助金 (円)		事業費 (円)	県補助金 (円)	面積 (ha)	事業費 (円)	県補助金 (円)	事業費 (円)	県補助金 (円)	
H30	繰越	下仁田町	上ノ原森林整備	大東区自治会	地域の自治会による自然災害、有害鳥獣対策、景観維持を目的とした森林管理。	395,123	34,000	完了	395,123	34,000	0.43					
H30	繰越	下仁田町	下町(伊勢山)森林整備	下町区自治会	地域の自治会による自然災害、有害鳥獣対策、景観維持を目的とした森林管理。	213,141	16,000	完了	213,141	16,000	0.20					
平成30年度繰越合計						608,264	50,000		608,264	50,000	0.63					

年度	新規 継続	市町村名	事業名	事業実施者	事業概要	計画採択		区分	実績			繰越		廃止		備考
						事業費 (円)	県補助金 (円)		事業費 (円)	県補助金 (円)	面積 (ha)	事業費 (円)	県補助金 (円)	事業費 (円)	県補助金 (円)	
R1	継続	前橋市	市之関町里山整備保全事業	市之関町里山整備保全協力組合	地域の団体による安全・安心な生活環境づくりを目的とした里山・平地林の管理。	85,000	41,000	完了	99,667	52,000	0.52					
R1	継続	前橋市	富士見町横室自治会十二山整備事業	富士見町横室自治会	地域の自治会による安全・安心な生活環境づくり、皆が親しめる里山林の保全を目的とした森林の管理。	270,000	160,000	完了	360,528	200,000	2.00					
R1	継続	前橋市	宮城地区参道松並木内森林整備事業	参道松並木を守る会	地域の団体による景観維持と安全・安心な生活環境づくりを目的とした森林の管理。	150,000	40,000	完了	161,000	51,000	0.51					
R1	継続	前橋市	宮城地区参道松並木内森林整備事業	参道松並木を守る会	地域の団体による景観維持と安全・安心な生活環境づくりを目的とした森林の管理。	950,000	235,000	完了	941,426	247,000	2.94					
R1	継続	前橋市	松枯れ林地再生事業	NPO法人 赤城自然塾	NPO法人による森林の持つ公益的機能(保健・保養機能)を高めることを目的とした植林及び下刈り等の管理。	122,000	61,000	完了	138,220	77,000	0.77					
R1	継続	前橋市	富士見町漆窪自治会里山管理事業	富士見町漆窪自治会	地域の自治会による安全・安心な生活環境づくりを目的とした竹林の管理。	9,000	4,000	完了	10,395	5,000	0.05					
R1	継続	前橋市	富士見町皆沢自治会憩いの森管理事業	富士見町皆沢自治会	地域の自治会による安全・安心な生活環境づくり、皆が親しめる里山林の保全を目的とした森林の管理。	207,000	105,000	完了	232,863	166,000	1.32					
R1	継続	前橋市	富士見町九十九山の里山整備	原西自治会・九十九山の里山環境を守る会	地域の団体による皆が親しめる里山林としての景観維持と安全・安心な生活環境づくりを目的とした里山林の管理。	207,000	107,000	完了	236,063	168,000	1.36					
R1	継続	高崎市	倉淵ホルタルの里周辺整備(管理)	倉淵ほたるの会	地域の団体によるホルタルの生息地周辺での刈り払い等の森林管理。	57,000	57,000	完了	80,000	72,000	0.72					
R1	継続	高崎市	榛名荘病院周辺森林整備事業(管理)	榛名里山倶楽部	地域の団体による森林の公益的機能の維持を目的とした森林管理。	87,000	87,000	完了	109,485	109,000	1.09					
R1	継続	高崎市	H25里山元気再生事業(管理)	塩地区の自然を守る会	地域の団体による獣害対策を目的とした竹林管理。	10,000	10,000	完了	16,085	13,000	0.13					

年度	新規 継続	市町村名	事業名	事業実施者	事業概要	計画採択		区分	実績			繰越		廃止		備考
						事業費 (円)	県補助金 (円)		事業費 (円)	県補助金 (円)	面積 (ha)	事業費 (円)	県補助金 (円)	事業費 (円)	県補助金 (円)	
R1	継続	高崎市	H26里山元気再生事業(管理)	塩地区の自然を守る会	地域の団体による獣害対策を目的とした竹林管理。	11,000	11,000	完了	18,558	14,000	0.14					
R1	継続	高崎市	H26・27里山元気再生事業(管理)	城山の緑と桜を守る会	地域の団体による獣害対策を目的とした竹林管理。	144,000	144,000	完了	269,440	258,000	2.25					
R1	継続	高崎市	H27里山元気再生事業(管理)	上室田4区	地域の自治会による獣害対策を目的とした竹林管理。	22,000	22,000	完了	35,437	28,000	0.28					
R1	継続	高崎市	H27竹林整備事業(管理)	高地区里山を守る会	地域の団体による獣害対策及び生活環境の保全を目的とした竹林管理。	19,000	19,000	完了	24,046	24,000	0.24					
R1	継続	高崎市	H27竹林整備事業(管理)	塩地区の自然を守る会	地域の団体による獣害対策及び生活環境の保全を目的とした竹林管理。	53,000	53,000	完了	69,683	67,000	0.67					
R1	継続	高崎市	H27竹林整備事業(管理)	牛伏山を愛する会	地域の団体による獣害対策及び生活環境の保全を目的とした竹林管理。	92,000	92,000	完了	122,840	115,000	1.15					
R1	継続	高崎市	H27竹林整備事業(管理)	吉井町第27区	地域の自治会による獣害対策及び生活環境の保全を目的とした竹林管理。	142,000	142,000	完了	179,152	178,000	1.78					
R1	継続	高崎市	H27・H28竹林整備事業(管理)	吉井町第29区	地域の自治会による獣害対策及び生活環境の保全を目的とした竹林管理。	540,000	540,000	完了	677,124	675,000	6.75					
R1	継続	高崎市	H27竹林整備事業(管理)	下室田8区	地域の自治会による獣害対策及び生活環境の保全を目的とした竹林管理。	36,000	36,000	完了	47,000	46,000	0.46					
R1	継続	高崎市	H27竹林整備事業(管理)	上室田3区	地域の自治会による獣害対策及び生活環境の保全を目的とした竹林管理。	78,000	78,000	完了	99,596	98,000	0.98					
R1	継続	高崎市	H27里山林整備事業(管理)	烏川里山の会	地域の団体による森林の公益的機能の維持を目的とした森林管理。	52,000	52,000	完了	66,120	66,000	0.66					
R1	継続	高崎市	H28竹林整備事業(管理) 0.13/ 0.15	上室田2区	地域の自治会による獣害対策及び生活環境の保全を目的とした竹林管理。	10,000	10,000	完了	15,920	13,000	0.13					
R1	継続	高崎市	H28竹林整備事業(管理) 1.02/ 1.30	中里見4区	地域の自治会による獣害対策及び生活環境の保全を目的とした竹林管理。	81,000	81,000	完了	103,432	102,000	1.02					
R1	継続	高崎市	H28竹林整備事業(管理)	宮沢2区	地域の自治会による獣害対策及び生活環境の保全を目的とした竹林管理。	20,000	20,000	廃止						20,000	20,000	
R1	継続	高崎市	H28竹林整備事業(管理) 1.08/ 1.20	塩地区の自然を守る会	地域の団体による獣害対策及び生活環境の保全を目的とした竹林管理。	86,000	86,000	完了	110,703	108,000	1.08					
R1	継続	高崎市	H28(繰越)竹林整備事業(管理)	中里見3区	地域の自治会による獣害対策及び生活環境の保全を目的とした竹林管理。	29,000	29,000	完了	38,124	37,000	0.37					
R1	継続	高崎市	H28(繰越)里山林整備事業(管理)	雑木を守る会	地域の団体による森林の公益的機能の維持を目的とした森林管理。	42,000	42,000	完了	53,122	53,000	0.53					

年度	新規 継続	市町村名	事業名	事業実施者	事業概要	計画採択		区分	実績			繰越		廃止		備考
						事業費 (円)	県補助金 (円)		事業費 (円)	県補助金 (円)	面積 (ha)	事業費 (円)	県補助金 (円)	事業費 (円)	県補助金 (円)	
R1	継続	高崎市	H29竹林整備事業(管理)	(一財)日本熊森協会 群馬県支部	地域の団体による獣害対策及び生活環境の保全を目的とした竹林管理。	66,000	66,000	完了	140,089	83,000	0.83					
R1	継続	高崎市	H29竹林整備事業(管理)	塩地区の自然を守る会	地域の団体による獣害対策及び生活環境の保全を目的とした竹林管理。	56,000	56,000	完了	75,806	70,000	0.70					
R1	継続	高崎市	H30里山林整備事業(管理)	烏川里山の会	地域の団体による森林の公益的機能の維持を目的とした森林管理。	36,000	36,000	完了	45,400	45,000	0.45					
R1	継続	高崎市	H30里山林整備事業(管理)	烏川流域緑心会	地域の団体による獣害対策を目的とした竹林管理。	8,000	8,000	完了	10,945	10,000	0.10					
R1	継続	桐生市	荒廃した里山・平地林の整備	桐生市相生町四丁目町会	地域の自治会による町内のカタクリの生育地である里山の保全・維持及び、獣害防止を目的とした森林管理。	120,000	71,000	完了	121,463	89,000	0.89					
R1	継続	沼田市	発知新田町森林管理事業	発知新田農事組合	地域の団体による獣害対策や適正な森林管理を目的とした下草刈り等の管理活動。	226,000	226,000	完了	289,071	283,000	2.83					
R1	継続	沼田市	追貝地区森林管理事業	追貝地区有害鳥獣対策協議会	地域の団体による獣害対策や適正な森林管理を目的とした下草刈り等の管理活動。	480,000	480,000	完了	600,000	600,000	6.00					
R1	継続	沼田市	沼須町森林管理事業	沼須町区	地域の自治会による獣害対策や適正な森林管理を目的とした下草刈り等の管理活動。	143,000	143,000	完了	179,000	179,000	1.79					
R1	継続	沼田市	上沼須町竹林管理事業	上沼須町区	地域の自治会による獣害対策や適正な森林管理を目的とした下草刈り等の管理活動。	284,000	284,000	完了	337,000	337,000	3.37					
R1	継続	沼田市	下川田町(内宿)森林管理事業	下川田町区	地域の自治会による獣害対策や適正な森林管理を目的とした下草刈り等の管理活動。	42,000	42,000	完了	53,000	53,000	0.53					
R1	継続	沼田市	岩本町森林管理事業	本陣森林管理組合	地域の団体による獣害対策や適正な森林管理を目的とした下草刈り等の管理活動。	8,000	8,000	完了	12,251	11,000	0.11					
R1	継続	沼田市	上古語父地区森林管理事業	稲荷神社氏子会	地域の団体による獣害対策や適正な森林管理を目的とした下草刈り等の管理活動。	40,000	40,000	完了	56,320	51,000	0.51					
R1	継続	沼田市	上川田町(滝合)森林管理事業	滝合土地改良事業協同施行組合	地域の団体による獣害対策や適正な森林管理を目的とした下草刈り等の管理活動。	42,000	42,000	完了	53,360	53,000	0.53					
R1	継続	沼田市	上久屋町森林管理事業	利南東小学校PTA	地域の団体による獣害対策や適正な森林管理を目的とした下草刈り等の管理活動。	17,000	17,000	完了	22,000	22,000	0.22					
R1	継続	沼田市	新町森林管理事業	新町地域環境保全推進協議会	地域の団体による獣害対策や適正な森林管理を目的とした下草刈り等の管理活動。	6,000	6,000	完了	72,625	8,000	0.08					
R1	継続	沼田市	多那地区竹林管理事業	大島地域を整備する会	地域の団体による獣害対策や適正な森林管理を目的とした下草刈り等の管理活動。	60,000	60,000	完了	73,000	73,000	0.75					
R1	継続	沼田市	下川田町(下村)森林管理事業	下村竹林の会	地域の自治会による獣害対策や適正な森林管理を目的とした下草刈り等の管理活動。	41,000	41,000	完了	52,000	52,000	0.52					

年度	新規 継続	市町村名	事業名	事業実施者	事業概要	計画採択		区分	実績			繰越		廃止		備考
						事業費 (円)	県補助金 (円)		事業費 (円)	県補助金 (円)	面積 (ha)	事業費 (円)	県補助金 (円)	事業費 (円)	県補助金 (円)	
R1	継続	沼田市	高橋場町森林管理事業	高橋場24地区森林保護の会	地域の団体による獣害対策や適正な森林管理を目的とした下草刈り等の管理活動。	20,000	20,000	完了	24,670	24,000	0.25					
R1	継続	沼田市	下久屋町森林管理事業	下久屋町区	地域の自治会による獣害対策や適正な森林管理を目的とした刈り払い等の管理活動。	139,000	139,000	完了	90,000	90,000	1.74					
R1	継続	沼田市	下川田町(宮塚)森林管理事業	宮塚水土里環境保全委員会	地域の団体による獣害対策や適正な森林管理を目的とした刈り払い等の管理活動。	89,000	89,000	完了	112,747	112,000	1.12					
R1	継続	渋川市	緑で包む里山整備事業	NPO法人 渋川広域ものづくり協議会	NPO法人による小野池あじさい公園内の景観美化等を目的とした森林の管理。	80,000	80,000	完了	80,621	80,000	1.00					
R1	継続	藤岡市	高山社跡周辺整備事業	たかやま里山を愛する会	地域の団地による世界遺産「高山社跡」周辺の景観保全及び生活環境維持のための森林・竹林管理。	92,000	92,000	完了	92,376	92,000	1.16					
R1	継続	藤岡市	風久保里山保全事業	風久保里山を守る会	地域の団地による景観保全のための森林管理。	36,000	36,000	完了	36,185	36,000	0.46					
R1	継続	藤岡市	土師の森保全事業	土師の森保存会	地域の団地による生活環境及び景観保全のための森林管理。	60,000	60,000	完了	61,476	60,000	1.00					
R1	継続	藤岡市	三本木里山保全事業	三本木里山保全会	地域の団地による里山再生及び生活環境の改善のための森林管理。	111,000	111,000	完了	111,179	111,000	1.39					
R1	継続	藤岡市	椿社保全事業	椿社を守る会	地域の団地による椿社神社周辺の景観保全のための森林管理。	56,000	56,000	完了	66,097	56,000	0.70					
R1	継続	藤岡市	保美里山保全事業	保美里山保存会	地域の団地による里山再生及び生活環境の改善のための森林管理。	54,000	54,000	完了	56,000	54,000	0.68					
R1	継続	藤岡市	平地の森保全事業	中大塚永寿会	地域の団地による平地神社周辺の景観保全のための森林管理。	17,000	17,000	完了	18,598	17,000	0.22					
R1	継続	藤岡市	二千階段周辺整備事業	しだれ桜千本の会	地域の団地による二千階段周辺の景観保全のための森林管理。	80,000	80,000	完了	80,156	80,000	1.01					
R1	継続	藤岡市	二千階段周辺整備事業	しだれ桜千本の会	地域の団地による二千階段周辺の景観保全のための森林管理。	52,000	52,000	完了	52,000	52,000	0.65					
R1	継続	藤岡市	大沢・雲尾里山保全事業	桜山観光道路雲尾線保全会	地域の団地による道路の安全確保及び景観保全のための森林管理。	120,000	120,000	完了	120,618	120,000	1.50					
R1	継続	藤岡市	子王山周辺整備事業	子王山里山保全会	地域の団地による子王山周辺の景観保全のための森林管理。	40,000	40,000	完了	40,594	40,000	0.50					
R1	継続	藤岡市	高山森林保全事業	高山森林保全会	地域の団地による安心安全な生活環境保全のための森林・竹林管理。	96,000	96,000	完了	97,579	96,000	1.21					
R1	継続	藤岡市	八塩ハイキング道周辺整備事業	八塩自治会	地域の自治会による八塩ハイキング道周辺の景観保全のため森林・竹林管理。	166,000	166,000	完了	166,000	166,000	2.09					

年度	新規 継続	市町村名	事業名	事業実施者	事業概要	計画採択		区分	実績			繰越		廃止		備考
						事業費 (円)	県補助金 (円)		事業費 (円)	県補助金 (円)	面積 (ha)	事業費 (円)	県補助金 (円)	事業費 (円)	県補助金 (円)	
R1	継続	藤岡市	法久森林保全事業	法久自治会	地域の自治会による生活道路の安全確保及び景観保全のための森林管理。	4,000	4,000	完了	9,200	4,000	0.06					
R1	継続	富岡市	里山再生事業	富岡市シニア先遣隊	地域の団体による獣害対策、景観維持、安全・安心な生活環境づくりを目的とした竹林管理。	555,000	555,000	完了	694,181	694,000	6.94					
R1	継続	富岡市	里山再生事業	富岡市環境づくり支援隊	地域の団体による美しく地域に親しまれる里山として整備した森林の維持管理。	800,000	800,000	完了	1,005,183	1,000,000	10.00					
R1	継続	富岡市	里山再生事業	桑原区桑原自治会	地域の団体による獣害対策、景観維持、安全・安心な生活環境づくりを目的とした竹林管理。	152,000	152,000	完了	190,333	190,000	1.90					
R1	継続	富岡市	里山再生事業	NPO法人 ふれあいパーク岡成	NPO法人による地域の獣害対策、安全・安心な生活環境づくりを目的とした竹林の管理。	27,000	27,000	完了	37,221	34,000	0.34					
R1	継続	富岡市	里山再生事業	行沢クリーンクラブ	地域の団体による獣害対策、景観維持、安全・安心な生活環境づくりを目的とした竹林管理。	40,000	40,000	完了	50,000	50,000	0.50					
R1	継続	安中市	上後閑長源寺地区竹林整備事業	長源寺地区電柵の会	地域の団体による野生鳥獣対策等のための竹林管理。	19,000	19,000	完了	11,992	11,000	0.14					
R1	継続	安中市	上人見城址竹林整備事業	上人見区	地域の団体による野生鳥獣対策のための竹林管理。	80,000	80,000	完了	83,695	80,000	1.00					
R1	継続	安中市	土塩地区(松原)竹林整備事業	土塩地区を守る会	地域の団体による野生鳥獣対策のための竹林管理。	24,000	24,000	完了	45,653	30,000	0.30					
R1	継続	安中市	土塩地区(竹ノ内)竹林整備事業	土塩地区を守る会	地域の団体による野生鳥獣対策等のための竹林整備。	64,000	64,000	完了	90,685	80,000	0.80					
R1	継続	安中市	松井田町五料(西尾)地区竹林整備事業	松井田町五料西区通学路を守る会	地域の団体による通学路の安全確保のための竹林管理。	8,000	8,000	完了	8,940	8,000	0.10					
R1	継続	安中市	土塩1区地区(山ノ神)	土塩1区緑の環境を守る会	地域の団体による野生鳥獣対策及び里山の景観・環境維持のための森林管理。	13,000	13,000	完了	7,743	7,000	0.17					
R1	継続	安中市	土塩1区地区(北村)森林整備事業	土塩1区緑の環境を守る会	地域の団体による野生鳥獣対策及び里山環境維持のための森林管理。	32,000	32,000	完了	16,642	16,000	0.41					
R1	継続	みどり市	小夜戸竹林管理事業	わたらせ竹林整備隊	地域の団体による獣害対策を目的とした竹林の管理。	112,000	112,000	完了	112,000	112,000	1.41					
R1	継続	みどり市	塩原竹林管理事業	16区里山整備研究会	地域の団体による、獣害対策及び安心安全な生活環境の確保(日照改善、凍結防止)を目的とした森林の管理。	76,000	76,000	完了	76,037	76,000	0.97					
R1	継続	みどり市	小平竹林管理事業	大間々林業研究会	地域の団体による、獣害対策を目的とした竹林の管理。	76,000	76,000	完了	77,486	76,000	0.97					
R1	継続	榛東村	榛東八幡ホテルの郷周辺整備事業	榛東八幡ホテルの会	地域の自治会による八幡神社周辺森林を対象としたホテルの生息環境を維持することを目的とした森林の管理。	68,000	68,000	完了	71,450	71,000	0.85					

年度	新規 継続	市町村名	事業名	事業実施者	事業概要	計画採択		区分	実績			繰越		廃止		備考
						事業費 (円)	県補助金 (円)		事業費 (円)	県補助金 (円)	面積 (ha)	事業費 (円)	県補助金 (円)	事業費 (円)	県補助金 (円)	
R1	継続	吉岡町	金剛寺跡周辺森林管理事業	南下自治会	地域の自治会による金剛寺跡・上八幡神社周辺森林の景観維持や憩いの場としての価値を高めることを目的とした森林管理。	27,000	27,000	完了	38,169	34,000	0.34					
R1	継続	上野村	上野村里山景観整備事業	上野村景観整備の会	地域の団体による里山の獣害防止と景観美化を目的とした森林管理。	60,000	60,000	完了	54,861	54,000	3.00					
R1	継続	上野村	上野村里山景観整備事業	上野村景観整備の会	地域の団体による里山の獣害防止と景観美化を目的とした森林管理。	60,000	60,000	完了	54,861	54,000	3.27					
R1	継続	上野村	上野村里山景観整備事業	上野村景観整備の会	地域の団体による里山の獣害防止と景観美化を目的とした森林管理。	60,000	60,000	完了	54,861	54,000	3.01					
R1	継続	上野村	上野村里山景観整備事業	上野村景観整備の会	地域の団体による里山の獣害防止と景観美化を目的とした森林管理。	60,000	60,000	完了	54,861	54,000	3.00					
R1	継続	神流町	魚尾地区竹林管理作業	ひのき会	地域の団体による獣害の防止、安心・安全な生活環境の維持を目的とした竹林管理。	19,000	19,000	完了	24,000	24,000	0.24					
R1	継続	神流町	高八木地内森林管理作業	ひのき会	地域の団体による獣害の防止、安心・安全な生活環境の維持を目的とした森林管理。	39,000	28,000	完了	36,000	36,000	0.36					
R1	継続	神流町	気奈沢地内森林管理作業	ひのき会	地域の団体による獣害の防止、安心・安全な生活環境の維持を目的とした森林管理。	13,000	6,000	完了	8,000	8,000	0.08					
R1	継続	神流町	平原地区竹林管理事業	へばーらんど研究会	地域の団体による獣害の防止、安心・安全な生活環境の維持を目的とした森林管理。	77,000	77,000	完了	99,000	97,000	0.97					
R1	継続	神流町	間物地区森林管理事業	ひのき会	地域の団体による獣害の防止、安心・安全な生活環境の維持を目的とした森林管理。	18,000	18,000	完了	23,000	23,000	0.23					
R1	継続	神流町	小平地区森林管理事業	ひのき会	地域の団体による獣害の防止、安心・安全な生活環境の維持を目的とした森林管理。	3,000	3,000	完了	4,000	4,000	0.04					
R1	継続	神流町	魚尾櫻井地区竹林管理事業	ひのき会	地域の団体による獣害の防止、安心・安全な生活環境の維持を目的とした森林管理。	26,000	26,000	完了	34,000	34,000	0.34					
R1	継続	神流町	尾附地区竹林管理事業	ひのき会	地域の団体による獣害の防止、安心・安全な生活環境の維持を目的とした森林管理。	36,000	36,000	完了	45,000	45,000	0.45					
R1	継続	神流町	万場地区役場裏竹林管理事業	神ふうせん	地域の団体による獣害の防止、安心・安全な生活環境の維持を目的とした森林管理。	21,000	21,000	完了	27,000	27,000	0.27					
R1	継続	神流町	船子竹林管理事業	ひのき会	地域の団体による獣害の防止、安心・安全な生活環境の維持を目的とした森林管理。	27,000	27,000	完了	34,000	34,000	0.34					
R1	継続	神流町	船子地区森林竹林管理事業	ひのき会	地域の団体による獣害の防止、安心・安全な生活環境の維持を目的とした森林管理。	9,000	9,000	完了	12,000	12,000	0.12					
R1	継続	下仁田町	産業遺産と自然環境との共生を体験できる森づくり	荒船風穴友の会	地域の団体による自然災害、有害鳥獣対策、景観維持を目的とした森林管理。	81,000	81,000	完了	71,860	71,000	1.02					

年度	新規 継続	市町村名	事業名	事業実施者	事業概要	計画採択		区分	実績			繰越		廃止		備考
						事業費 (円)	県補助金 (円)		事業費 (円)	県補助金 (円)	面積 (ha)	事業費 (円)	県補助金 (円)	事業費 (円)	県補助金 (円)	
R1	継続	下仁田町	大桑原(番匠免)森林整備	大桑原区自治会	地域の自治会による自然災害、有害鳥獣対策、景観維持を目的とした森林管理。	274,000	36,000	完了	248,400	69,000	0.46					
R1	継続	下仁田町	大桑原(森上)森林整備	大桑原区自治会	地域の自治会による自然災害、有害鳥獣対策、景観維持を目的とした森林管理。	238,000	32,000	完了	216,000	60,000	0.40					
R1	継続	下仁田町	大桑原(北野)森林整備	大桑原区自治会	地域の自治会による自然災害、有害鳥獣対策、景観維持を目的とした森林管理。	321,000	43,000	完了	291,600	81,000	0.54					
R1	継続	下仁田町	風呂森林整備	宮室区自治会	地域の自治会による自然災害、有害鳥獣対策、景観維持を目的とした森林管理。	682,000	68,000	完了	620,000	129,000	0.86					
R1	継続	下仁田町	馬山農免(米山)森林整備	小川区自治会	地域の自治会による自然災害、有害鳥獣対策、景観維持を目的とした森林管理。	170,000	25,000	完了	156,900	48,000	0.32					
R1	継続	下仁田町	馬山農免(柳沢①)森林整備	小川区自治会	地域の自治会による自然災害、有害鳥獣対策、景観維持を目的とした森林管理。	43,000	23,000	完了	39,222	29,000	0.29					
R1	継続	下仁田町	上蒔田(三本杉)森林整備	蒔田区自治会	地域の自治会による自然災害、有害鳥獣対策、景観維持を目的とした森林管理。	710,000	128,000	完了	549,154	241,000	1.61					
R1	継続	下仁田町	上蒔田(細萱)森林整備	蒔田区自治会	地域の自治会による自然災害、有害鳥獣対策、景観維持を目的とした森林管理。	43,000	19,000	完了	39,222	24,000	0.24					
R1	継続	下仁田町	土橋森林整備	大東区自治会	地域の自治会による自然災害、有害鳥獣対策、景観維持を目的とした森林管理。	80,000	17,000	完了	34,560	22,000	0.22					
R1	継続	下仁田町	黒川森林整備	西野牧区自治会	地域の自治会による自然災害、有害鳥獣対策、景観維持を目的とした森林管理。	72,000	4,000	完了	37,800	5,000	0.05					
R1	継続	下仁田町	上小坂(杉ノ木)森林整備	上小坂区自治会	地域の自治会による自然災害、有害鳥獣対策、景観維持を目的とした森林管理。	80,000	49,000	完了	26,760	26,000	0.62					
R1	継続	下仁田町	中小坂(尾屋敷)森林整備	中小坂区自治会	地域の自治会による自然災害、有害鳥獣対策、景観維持を目的とした森林管理。	340,000	28,000	完了	274,577	54,000	0.36					
R1	継続	下仁田町	土谷沢(七久保)森林整備	土谷沢区自治会	地域の自治会による自然災害、有害鳥獣対策、景観維持を目的とした森林管理。	9,000	4,000	完了	15,157	5,000	0.05					
R1	継続	下仁田町	馬山バイパス①森林整備	馬山バイパス沿い森林管理組合	地域の団体による自然災害、有害鳥獣対策、景観維持を目的とした森林管理。	297,000	172,000	完了	413,600	314,000	2.16					
R1	継続	下仁田町	上ノ原森林整備	大東区自治会	地域の自治会による自然災害、有害鳥獣対策、景観維持を目的とした森林管理。	387,000	34,000	完了	196,126	64,000	0.43					
R1	継続	下仁田町	下町(伊勢山)森林整備	下町区自治会	地域の自治会による自然災害、有害鳥獣対策、景観維持を目的とした森林管理。	101,000	16,000	完了	78,450	20,000	0.20					
R1	継続	下仁田町	土谷沢(ウロノ平)森林整備	土谷沢区自治会	地域の自治会による自然災害、有害鳥獣対策、景観維持を目的とした森林管理。	175,733	21,000	完了	184,994	34,000	0.23					

年度	新規 継続	市町村名	事業名	事業実施者	事業概要	計画採択		区分	実績			繰越		廃止		備考
						事業費 (円)	県補助金 (円)		事業費 (円)	県補助金 (円)	面積 (ha)	事業費 (円)	県補助金 (円)	事業費 (円)	県補助金 (円)	
R1	継続	下仁田町	東野牧(日陰)森林整備	東野牧区自治会	地域の自治会による自然災害、有害鳥獣対策、景観維持を目的とした森林管理。	357,638	22,000	完了	233,947	54,000	0.36					
R1	継続	下仁田町	中小坂(寺附)森林整備	中小坂区自治会	地域の自治会による自然災害、有害鳥獣対策、景観維持を目的とした森林管理。	565,893	50,000	廃止						565,893	50,000	
R1	継続	南牧村	六車日向地区林地荒廃対策整備支援事業	六車日向地区森林管理ボランティア	地域の団体による野生鳥獣対策、景観及び生活環境の維持を目的とした森林管理。	32,000	32,000	完了	39,600	39,000	0.40					
R1	継続	南牧村	小沢中ノ萱地区林地荒廃対策整備支援事業	小沢中ノ萱地区森林管理ボランティア	地域の団体による野生鳥獣対策、景観及び生活環境の維持を目的とした森林管理。	168,000	168,000	完了	210,000	210,000	2.10					
R1	継続	南牧村	大仁田地区林地荒廃対策整備支援事業	大仁田えぼし会	地域の団体による野生鳥獣対策、景観及び生活環境の維持を目的とした森林管理。	88,000	88,000	完了	110,000	110,000	1.10					
R1	継続	南牧村	大塩沢高原地区林地荒廃対策整備支援事業	愛郷会	地域の団体による野生鳥獣対策、景観及び生活環境の維持を目的とした森林管理。	136,800	136,000	完了	171,000	171,000	1.71					
R1	継続	南牧村	小沢日向地区林地荒廃対策整備支援事業	小沢日向地区森林管理ボランティア	地域の団体による野生鳥獣対策、景観及び生活環境の維持を目的とした森林管理。	60,800	60,000	完了	76,000	76,000	0.76					
R1	継続	南牧村	日影小沢地区林地荒廃対策整備支援事業	日影小沢地区森林管理ボランティア	地域の団体による野生鳥獣対策、景観及び生活環境の維持を目的とした森林管理。	176,000	176,000	完了	177,000	177,000	2.20					
R1	継続	南牧村	六車子母山地区林地荒廃対策整備支援事業	六車子母山地区森林管理ボランティア	地域の団体による野生鳥獣対策、景観及び生活環境の維持を目的とした森林管理。	56,000	56,000	完了	70,000	70,000	0.70					
R1	継続	甘楽町	甘楽総合公園西側山林整備	甘楽町行政連絡区第3区	地域の自治会による安全な道路環境を維持するための森林・竹林管理。	58,000	58,000	完了	74,560	73,000	0.73					
R1	継続	甘楽町	新屋小学校西側山林整備	甘楽町行政連絡区第25区	地域の自治会による安全な道路環境を維持するための森林・竹林管理。	38,000	38,000	完了	51,260	48,000	0.48					
R1	継続	甘楽町	甘楽総合公園西側竹林整備	甘楽町行政連絡区第3区	地域の自治会による安全な道路環境を維持するための森林・竹林管理。	176,000	176,000	完了	226,008	220,000	2.20					
R1	継続	甘楽町	下引田通学路竹林整備	甘楽町行政連絡区第23区	地域の自治会による安全な道路環境を維持するための竹林管理。	6,000	6,000	完了	11,980	8,000	0.08					
R1	継続	甘楽町	秋畑那須鯉のぼりの里竹林整備	甘楽町行政連絡区第11区	地域の自治会による獣害対策及び景観美化、安心安全な生活環境を維持するための竹林管理。	16,000	16,000	完了	21,600	21,000	0.21					
R1	継続	甘楽町	甘楽中学校北側山林整備	松泉会	地域の団体による獣害対策及び景観美化、安心安全な生活環境を維持するための森林管理。	39,000	39,000	完了	53,297	49,000	0.49					
R1	継続	甘楽町	林道稲倉線周辺森林整備	甘楽町行政連絡区第11区	地域の自治会による道路環境及び景観美化を維持するための竹林管理。	96,000	96,000	完了	122,670	120,000	1.20					
R1	継続	甘楽町	紅葉山周辺竹林整備	甘楽町行政連絡区第7区	地域の自治会による景観美化を維持するための竹林管理。	80,000	80,000	完了	103,688	100,000	1.00					

年度	新規 継続	市町村名	事業名	事業実施者	事業概要	計画採択		区分	実績			繰越		廃止		備考
						事業費 (円)	県補助金 (円)		事業費 (円)	県補助金 (円)	面積 (ha)	事業費 (円)	県補助金 (円)	事業費 (円)	県補助金 (円)	
R1	継続	中之条町	西中之条宮澤森林整備事業管理作業	中之条地区第1区	地域の自治体による日照改善や隣接する道路の凍結防止のための森林管理	32,000	16,000	完了	22,000	20,000	0.20					
R1	継続	中之条町	下市城竹林整備事業管理作業	中之条地区第23区	地域の自治体による野生鳥獣対策及び景観改善維持のための竹林管理	44,000	22,000	完了	29,038	28,000	0.28					
R1	継続	中之条町	沢渡温泉森林整備事業管理作業	中之条地区第6区	地域の自治体による日照改善や隣接する道路の凍結防止のための森林管理	128,000	64,000	完了	101,000	92,000	0.92					
R1	継続	中之条町	折田戦道森林整備事業管理作業	沢田地区第16区	地域の自治体による日照改善や隣接する道路の凍結防止のための森林管理	34,000	17,000	完了	24,000	22,000	0.22					
R1	継続	中之条町	折田瀧沢地区森林整備事業管理作業	美野原土地改良区	地域の団体による野生鳥獣対策及び路面凍結防止のための森林管理	160,000	80,000	完了	110,000	100,000	1.00					
R1	継続	中之条町	成田原東部森林整備事業管理作業	美野原土地改良区	地域の団体による野生鳥獣対策及び景観改善維持のための森林管理	64,000	32,000	完了	48,000	44,000	0.44					
R1	継続	中之条町	折田成田原地区森林整備事業管理作業	美野原土地改良区	地域の団体による野生鳥獣対策及び日照改善維持のための森林管理	288,000	144,000	完了	198,000	180,000	1.80					
R1	継続	中之条町	蓑原南部地区森林整備事業管理作業	美野原土地改良区	地域の団体による野生鳥獣対策及び景観改善維持のための森林管理	162,000	81,000	完了	100,000	91,000	0.91					
R1	継続	中之条町	五反田後界戸竹林整備事業管理作業	伊参地区第4区	地域の自治体による野生鳥獣対策及び景観改善維持のための竹林管理	40,000	20,000	完了	28,000	26,000	0.26					
R1	継続	中之条町	五反田白久保森林整備事業管理作業	伊参地区第6区	地域の自治体による日照改善や隣接する道路の凍結防止のための森林管理	32,000	16,000	完了	22,000	20,000	0.20					
R1	継続	中之条町	宇原野地区竹林整備事業管理作業	ボランティア団体宇原野	地域の団体による野生鳥獣対策及び景観向上のための竹林管理	90,000	45,000	完了	67,790	57,000	0.57					
R1	継続	中之条町	池田地区竹林整備事業管理作業	ボランティア団体池田	地域の団体による景観向上のための竹林管理	14,000	7,000	完了	9,720	9,000	0.09					
R1	継続	中之条町	熊野沢地区竹林伐採事業管理事業	大亀地区獣害対策組合	地域の団体による野生鳥獣対策及び景観向上のための竹林管理	66,000	33,000	完了	46,000	42,000	0.42					
R1	継続	中之条町	平二日市竹林整備事業管理作業	平むつみ会	地域の団体による野生鳥獣対策及び景観改善維持のための竹林管理	24,000	12,000	完了	16,030	15,000	0.15					
R1	継続	中之条町	平二日市・H29・地区竹林整備事業管理作業	平むつみ会	地域の団体による野生鳥獣対策のための竹林管理	22,000	11,000	完了	16,192	14,000	0.14					
R1	継続	中之条町	横尾栃瀬竹林整備事業管理作業	名久田地区第6区	地域の自治体による日照改善や隣接する道路の凍結防止のための竹林管理	60,000	30,000	完了	46,000	42,000	0.42					
R1	継続	中之条町	赤坂貫坂竹林整備事業管理作業	名久田地区第13区	地域の自治体による日照改善や隣接する道路の凍結防止のための竹林管理	56,000	28,000	完了	44,000	40,000	0.40					

年度	新規 継続	市町村名	事業名	事業実施者	事業概要	計画採択		区分	実績			繰越		廃止		備考
						事業費 (円)	県補助金 (円)		事業費 (円)	県補助金 (円)	面積 (ha)	事業費 (円)	県補助金 (円)	事業費 (円)	県補助金 (円)	
R1	継続	長野原町	浅間牧場解放区森林整備事業	浅間牧場売店組合	地域の団体による遊歩道周辺の景観美化を目的とした森林の管理。	212,000	212,000	完了	280,000	280,000	2.80					
R1	継続	長野原町	草木原地区竹林整備事業	草木原地区電気柵管理組合	地域の団体による獣害防止対策と景観美化を目的とした竹林の管理。	70,000	70,000	完了	90,502	88,000	0.88					
R1	継続	長野原町	林地区森林等整備事業	林里山管理組合		131,000	131,000	廃止						131,000	131,000	
R1	継続	嬭恋村	三原区竹林管理事業	三原区	地域の自治会による獣害予防等を目的とした竹林の維持管理	80,000	80,000	完了	67,280	67,000	1.00					
R1	継続	嬭恋村	袋倉区竹林管理事業	袋倉区	地域の自治会による獣害防止や地域の環境保全を目的とした竹林の管理。	40,000	40,000	廃止						40,000	40,000	
R1	継続	嬭恋村	大前区森林管理事業	大前区	地域の自治会による獣害防止や地域の環境保全を目的とした森林の管理。	80,000	80,000	完了	99,226	99,000	1.00					
R1	継続	嬭恋村	鎌原字姥ヶ原森林管理事業	山路の会	地域の団体による獣害防止や地域の環境保全を目的とした森林の管理。	320,000	320,000	完了	276,636	276,000	4.00					
R1	継続	嬭恋村	門貝区森林管理事業	門貝区	地域の自治会による獣害防止や地域の環境保全を目的とした森林の管理。	80,000	80,000	完了	87,118	87,000	1.00					
R1	継続	高山村	たかやま高原牧場整備事業	ねこやなぎの会	地域の団体による野生鳥獣対策及び景観保全を目的とした森林管理。	320,000	320,000	完了	600,000	500,000	4.00					
R1	継続	高山村	尻高地区竹林整備事業	高山村尻高1工区	地域の団体による野生鳥獣対策及び景観保全を目的とした竹林管理。	50,000	50,000	完了	93,000	78,000	0.63					
R1	継続	高山村	中山地区竹林整備事業	高山村中山1工区	地域の自治会による野生鳥獣対策及び景観保全を目的とした竹林管理。	24,000	24,000	完了	44,000	37,000	0.30					
R1	継続	高山村	高山村尻高地区竹林整備事業	高山村1工区	地域の自治会による野生鳥獣対策及び景観保全を目的とした竹林の管理。	241,000	241,000	完了	452,000	377,000	3.02					
R1	継続	高山村	高山村尻高地区里山・平地林整備事業	高山村2工区	地域の自治会による野生鳥獣対策及び景観保全を目的とした森林の管理。	264,000	264,000	完了	494,000	412,000	3.30					
R1	継続	高山村	高山村尻高地区竹林整備事業	高山村3工区	地域の自治会による野生鳥獣対策及び景観保全を目的とした竹林の管理。	116,000	116,000	完了	217,000	181,000	1.45					
R1	継続	高山村	高山村尻高地区竹林整備事業	高山村尻高2工区	地域の自治会による野生鳥獣対策及び景観保全を目的とした竹林の管理。	96,000	96,000	完了	180,000	150,000	1.20					
R1	継続	高山村	高山村中山地区里山・平地林整備事業	高山村5工区	地域の自治会による野生鳥獣対策及び景観保全を目的とした森林の管理。	209,000	209,000	完了	392,000	327,000	2.62					
R1	継続	高山村	高山村尻高地区竹林整備事業	高山村6工区	地域の自治会による野生鳥獣対策及び景観保全を目的とした竹林の管理。	566,000	566,000	完了	1,062,000	885,000	7.08					

年度	新規 継続	市町村名	事業名	事業実施者	事業概要	計画採択		区分	実績			繰越		廃止		備考
						事業費 (円)	県補助金 (円)		事業費 (円)	県補助金 (円)	面積 (ha)	事業費 (円)	県補助金 (円)	事業費 (円)	県補助金 (円)	
R1	継続	高山村	高山村尻高地区里山・平地林整備事業	高山村7工区	地域の自治会による野生鳥獣対策及び景観保全を目的とした森林の管理。	944,000	944,000	完了	1,770,000	1,475,000	11.80					
R1	継続	高山村	高山村尻高地区里山・平地林整備事業	高山村8工区	地域の自治会による野生鳥獣対策及び景観保全を目的とした森林の管理。	330,000	330,000	完了	619,000	516,000	4.13					
R1	継続	高山村	高山村尻高地区竹林整備事業	高山村9工区	地域の自治会による野生鳥獣対策及び景観保全を目的とした竹林の管理。	398,000	398,000	完了	746,000	622,000	4.98					
R1	継続	高山村	高山村尻高地区里山・平地林整備事業	高山村10工区	地域の自治会による野生鳥獣対策及び景観保全を目的とした森林の管理。	292,000	292,000	完了	547,000	456,000	3.65					
R1	継続	高山村	高山村中山地区里山・平地林整備事業	高山村11工区	地域の自治会による野生鳥獣対策及び景観保全を目的とした森林の管理。	153,000	153,000	完了	288,000	240,000	1.92					
R1	継続	高山村	高山村尻高地区竹林整備事業	高山村12工区	地域の自治会による野生鳥獣対策及び景観保全を目的とした竹林の管理。	432,000	432,000	完了	824,000	687,000	5.50					
R1	継続	高山村	高山村尻高地区里山・平地林整備事業	高山村13工区	地域の自治会による野生鳥獣対策及び景観保全を目的とした森林の管理。	1,212,000	1,212,000	完了	1,767,000	1,473,000	11.79					
R1	継続	高山村	高山村尻高地区里山・平地林整備事業	高山村14工区	地域の自治会による野生鳥獣対策及び景観保全を目的とした森林の管理。	400,000	400,000	完了	866,000	722,000	5.78					
R1	継続	東吾妻町	新巻地区竹林管理事業	NPO法人 フォレストぐんま21	NPO法人による野生鳥獣対策及び景観保護を目的とした竹林の管理。	112,000	112,000	完了	147,073	140,000	1.40					
R1	継続	東吾妻町	広野原地区森林管理事業	小泉区自治会	地域の自治会による野生鳥獣対策及び景観保護を目的とした森林の管理。	100,000	100,000	完了	126,872	126,000	1.26					
R1	継続	東吾妻町	宮戸地区竹林管理事業	宮戸竹林管理組合	地域の団体による野生鳥獣対策及び景観保護を目的とした竹林の管理。	25,000	25,000	完了	32,340	32,000	0.32					
R1	継続	東吾妻町	山根地区竹林整備事業	山根竹林管理組合	地域の団体による野生鳥獣対策及び景観保護を目的とした竹林の管理。	24,000	24,000	完了	30,000	30,000	0.30					
R1	継続	東吾妻町	上北地区竹林管理事業	上北管理体	地域の団体による野生鳥獣対策及び景観保護を目的とした竹林の管理。	14,000	14,000	完了	20,455	18,000	0.18					
R1	継続	東吾妻町	南町地区竹林管理事業	平地林の整備と管理に関する南町自治会	地域の自治会による野生鳥獣対策及び景観保護を目的とした竹林の管理。	29,000	29,000	完了	37,400	37,000	0.37					
R1	継続	東吾妻町	岩櫃山地区森林管理事業	平沢区自治会	地域の自治会による野生鳥獣対策及び景観保護を目的とした森林の管理。	240,000	240,000	完了	300,000	300,000	3.00					
R1	継続	東吾妻町	上之宮地区竹林管理事業	川戸自治会	地域の自治会による野生鳥獣対策及び景観保護を目的とした竹林の管理。	40,000	40,000	完了	40,000	40,000	0.50					
R1	継続	東吾妻町	岩下地区竹林管理事業	岩島小学校PTA	地域の団体による野生鳥獣対策及び景観保護を目的とした竹林の管理。	17,000	17,000	廃止						17,000	17,000	

年度	新規 継続	市町村名	事業名	事業実施者	事業概要	計画採択		区分	実績			繰越		廃止		備考
						事業費 (円)	県補助金 (円)		事業費 (円)	県補助金 (円)	面積 (ha)	事業費 (円)	県補助金 (円)	事業費 (円)	県補助金 (円)	
R1	継続	東吾妻町	姉山地区竹林管理事業	姉山竹林管理組合	地域の団体による野生鳥獣害対策及び景観保護を目的とした竹林の管理。	16,000	16,000	完了	20,127	20,000	0.20					
R1	継続	東吾妻町	三島地区森林管理事業	アグリグループ	地域の団体による野生鳥獣害対策及び景観保護を目的とした森林の管理。	80,000	80,000	完了	100,373	100,000	1.00					
R1	継続	東吾妻町	大谷沢地区森林管理事業	兵庫育林会	地域の団体による野生鳥獣害対策及び景観保護を目的とした森林の管理。	16,000	16,000	完了	21,552	20,000	0.20					
R1	継続	東吾妻町	上の平地区森林管理事業	平・大谷沢区自治会	地域の自治会による野生鳥獣害対策及び景観保護を目的とした森林の管理。	8,000	8,000	完了	11,340	10,000	0.10					
R1	継続	東吾妻町	須賀尾地区竹林管理事業	須賀尾竹林管理組合	地域の団体による野生鳥獣害対策及び景観保護を目的とした竹林の管理。	24,000	24,000	完了	30,000	30,000	0.30					
R1	継続	東吾妻町	萩生地区竹林管理事業	西榛名区自治会	地域の自治会による野生鳥獣害対策及び景観保護を目的とした竹林の管理。	49,000	49,000	完了	62,000	62,000	0.62					
R1	継続	東吾妻町	大柏木地区竹林管理事業	中井竹林整備組合	地域の団体による野生鳥獣害対策及び景観保護を目的とした竹林の管理。	40,000	40,000	完了	50,026	50,000	0.50					
R1	継続	片品村	里山整備事業	太田組	地域の団体による獣害防止、安全・安心な生活環境の保全を目的とした森林の管理。	151,000	151,000	完了	189,000	189,000	1.89					
R1	継続	片品村	里山整備事業	下平組	地域の団体による獣害防止、安全・安心な生活環境の保全を目的とした森林の管理。	442,000	442,000	完了	553,000	553,000	5.53					
R1	継続	片品村	里山整備事業	上小川組	地域の団体による獣害防止、安全・安心な生活環境の保全を目的とした森林の管理。	64,000	64,000	完了	80,000	80,000	0.80					
R1	継続	片品村	里山整備事業	須賀川共有林組合	地域の団体による獣害防止、安全・安心な生活環境の保全を目的とした森林の管理。	571,000	571,000	完了	716,000	716,000	7.16					
R1	継続	片品村	里山整備事業	鎌田森林を守る会	地域の団体による獣害防止、安全・安心な生活環境の保全を目的とした森林の管理。	210,000	210,000	完了	263,000	263,000	2.63					
R1	継続	片品村	里山整備事業	摺淵組	地域の団体による獣害防止、安全・安心な生活環境の保全を目的とした森林の管理。	239,000	239,000	完了	299,000	299,000	2.99					
R1	継続	片品村	里山整備事業	御座入組	地域の団体による獣害防止、安全・安心な生活環境の保全を目的とした森林の管理。	135,000	135,000	完了	169,000	169,000	1.69					
R1	継続	昭和村	椽久保森林管理事業	椽久保北部区	地域自治会による獣害防止、安全・安心な生活環境づくり、景観保全を目的とした森林・竹林の管理。	175,000	175,000	完了	219,000	219,000	2.19					
R1	継続	昭和村	川額森林管理事業	川額区	地域自治会による獣害防止、安全・安心な生活環境づくり、景観保全を目的とした森林・竹林の管理。	184,000	184,000	完了	230,000	230,000	2.30					
R1	継続	昭和村	滝寺森林管理事業	滝寺区	地域自治会による獣害防止、安全・安心な生活環境づくり、景観保全を目的とした森林・竹林の管理。	91,000	91,000	完了	114,000	114,000	1.14					

年度	新規 継続	市町村名	事業名	事業実施者	事業概要	計画採択		区分	実績			繰越		廃止		備考
						事業費 (円)	県補助金 (円)		事業費 (円)	県補助金 (円)	面積 (ha)	事業費 (円)	県補助金 (円)	事業費 (円)	県補助金 (円)	
R1	継続	昭和村	常木森林管理事業	常木区	地域自治会による獣害防止、安全・安心な生活環境づくり、景観保全を目的とした森林・竹林の管理。	75,000	75,000	完了	94,000	94,000	0.94					
R1	継続	昭和村	森下森林管理事業	森下中組区	地域自治会による獣害防止、安全・安心な生活環境づくり、景観保全を目的とした森林・竹林の管理。	40,000	40,000	完了	50,000	50,000	0.50					
R1	継続	昭和村	入原森林管理事業	入原区	地域自治会による獣害防止、安全・安心な生活環境づくり、景観保全を目的とした森林・竹林の管理。	40,000	40,000	完了	50,000	50,000	0.50					
R1	継続	昭和村	中内出森林管理事業	中内出区	地域自治会による獣害防止、安全・安心な生活環境づくり、景観保全を目的とした森林・竹林の管理。	40,000	40,000	完了	50,000	50,000	0.50					
R1	継続	みなかみ町	下牧地区里山管理事業	下牧四カ村用水周辺整備委員会	地域の団体による周辺住民の安全対策を目的とした森林・竹林の管理。	672,800	672,000	完了	841,000	841,000	8.41					
R1	継続	みなかみ町	みなかみ町里山管理事業	NPO法人利根川源流森林整備隊	地域の団体による景観保全、獣害対策を目的とした森林・竹林の管理。	461,600	461,000	完了	41,021	41,000	4.14					
R1	継続	みなかみ町	浅地地区里山管理事業	浅地区	地域の自治会による景観保全、近隣住民の安全対策を目的とした森林・竹林の管理。	316,800	316,000	完了	396,000	396,000	3.96					
R1	継続	みなかみ町	小和知地区里山管理事業	小和知区	地域の自治会による景観保全、近隣住民の安全対策を目的とした森林・竹林の管理。	103,200	103,000	完了	128,902	128,000	1.29					
R1	継続	みなかみ町	真政地区里山管理事業	真政八幡保存会	地域の団体による景観保全、近隣住民の安全対策を目的とした竹林の管理。	21,600	21,000	完了	20,180	20,000	0.27					
R1	継続	みなかみ町	須川・笠原地区里山管理事業	須川・笠原里山整備保存会	地域の団体による景観保全、近隣住民の安全対策を目的とした竹林の管理。	132,800	132,000	完了	163,521	162,000	1.66					
R1	継続	みなかみ町	今宿地区里山管理事業	今宿隣保班	地域の団体による景観保全、近隣住民の安全対策を目的とした森林・竹林の管理。	126,400	126,000	完了	0	0	1.58					
R1	継続	みなかみ町	上原地区里山管理事業	布施上原隣保班	地域の団体による景観保全、近隣住民の安全対策を目的とした竹林の管理。	27,200	27,000	完了	38,526	34,000	0.34					
R1	継続	みなかみ町	師地区里山管理事業	師地区保全会	地域の団体による景観保全、近隣住民の安全対策を目的とした森林の管理。	27,200	27,000	完了	21,268	21,000	0.34					
R1	継続	みなかみ町	真沢地区里山管理事業	NPO里山環境さなざわ	地域の団体による景観保全、近隣住民の安全対策を目的とした森林・竹林の管理。	80,000	80,000	完了	0	0	1.00					
R1	継続	みなかみ町	久々戸地区里山管理事業	リンカーズ	地域の団体による景観保全、近隣住民の安全対策を目的とした竹林の管理。	25,600	25,000	完了	29,158	29,000	0.32					
R1	継続	明和町	斗合田オオタカの森竹林整備事業	斗合田オオタカの森を楽しむ会	地域の団体による地域の景観づくりや安全・安心な生活環境づくりを目的とした里山の管理。	112,000	86,000	完了	90,000	86,000	1.08					
合計						29,327,064	23,167,000		34,919,967	29,048,000	293.14	0	0	773,893	258,000	

事業名	富士見町皆沢自治会憩いの森管理事業		
事業実施主体	富士見町皆沢自治会	市町村名	前橋市
事業成果	皆が親しめる里山としての保全管理を行った		
整備面積	1.32ha	事業費（補助金）	232,863円（166,000円）
<div style="display: flex; justify-content: space-around; align-items: flex-start;"> <div style="text-align: center;"> <p>着工前</p>  </div> <div style="text-align: center;"> <p>実施状況</p>  </div> </div> <div style="display: flex; justify-content: space-around; align-items: flex-start; margin-top: 20px;"> <div style="text-align: center;"> <p>完成</p>  </div> </div>			

事業名	金剛寺跡周辺森林管理事業		
事業実施主体	南下自治会	市町村名	吉岡町
事業成果	地域住民のコミュニケーションや憩いの場として利用されている		
整備面積	0.34ha	事業費（補助金）	38,169円（34,000円）
<div style="display: flex; justify-content: space-around; align-items: center; margin-bottom: 20px;"> <div style="text-align: center;"> <p>着工前</p>  </div> <div style="font-size: 2em; color: blue;">➔</div> <div style="text-align: center;"> <p>完成</p>  </div> </div>			

荒廃した里山・平地林の整備（苗木・資材購入）実施報告

【◆事業概要◆】

事業区分	荒廃した里山・平地林の整備
細区分	苗木・資材購入
補助率	1ha当たり上限300千円

基本方針	里山・平地林等の森林環境を改善し、安全・安心な生活環境を創造
事業の目的	地元自治会やNPO法人等が主体となり実施する森林整備等に必要となる高木性の苗木の購入を支援

【平成30年度繰越の実績】

150千円

- ・ 実施面積 0.63ha（1市町村 2箇所）

【令和元年度の実績】

4,001千円

- ・ 実施面積 13.38ha（7市町村 13箇所）

【事業の採択状況】

区分	合計
市町村数	7
採択箇所数	15
事業費(円)	4,226,618
県民基金(円)	4,221,000

【事業の廃止】

区分	合計
市町村数	1
廃止等の箇所数	2
事業費(円)	199,485
県民基金(円)	195,000
廃止等の主な理由	雑草の繁茂が著しく、植栽を持ち越すため。

【事業の実施状況】

区分	合計
市町村数	7
実施箇所数	13
《決算額》	
事業費(円)	4,046,987
県民基金(円)	4,001,000

【繰越状況】

区分	合計
市町村数	
繰越箇所数	
《繰越額》	
事業費(円)	
県民基金(円)	

【成果】

- ・ 高木性苗木の購入・植栽を支援し、森林の機能回復に繋がられた。
- ・ 本事業により整備された箇所での植栽が実施された。

【課題・方向性】

- ・ シカ等による植栽木への食害が発生する地域では、獣害対策についての支援を行う。

【実施状況の評価(評価者:県)】

- ・ 採択された計画内容に基づき、適正に実施されており、概ね期待された成果が得られた。

【事業実施者・地域住民等からの意見】

- ・ 獣害対策をしなければ、シカによる食害で植栽木が枯死してしまう。
- ・ 植栽苗木の樹種の範囲を広げて欲しい。

荒廃した里山・平地林の整備【苗木】事業一覧

年度	新規 継続	市町村名	事業名	事業実施者	事業概要	繰越額		区分	実績			繰越		廃止		備考
						事業費 (円)	県補助金 (円)		事業費 (円)	県補助金 (円)	面積 (ha)	事業費 (円)	県補助金 (円)	事業費 (円)	県補助金 (円)	
H30	繰越	下仁田町	上ノ原森林整備	大東区自治会	本事業により全伐した跡地への植栽苗木の購入。	120,528	120,000	完了	120,528	120,000	0.43					
H30	繰越	下仁田町	下町(伊勢山)森林整備	下町区自治会	本事業により全伐した跡地への植栽苗木の購入。	30,132	30,000	完了	30,132	30,000	0.20					
平成30年度繰越合計						150,660	150,000		150,660	150,000	0.63					

年度	新規 継続	市町村名	事業名	事業実施者	事業概要	計画採択		区分	実績			繰越		廃止		備考
						事業費 (円)	県補助金 (円)		事業費 (円)	県補助金 (円)	面積 (ha)	事業費 (円)	県補助金 (円)	事業費 (円)	県補助金 (円)	
R1	継続	高崎市	H28(繰越)竹林整備事業(植栽)	中里見3区	地域の団体による森林の公益的機能の回復を目的とした植栽のための苗木購入。	60,000	60,000		61,178	60,000	0.20					
R1	継続	高崎市	H29竹林整備事業(植栽)	(一財)日本熊森協会群馬県支部	地域の団体による全伐した竹林跡地のうち天然更新が期待できない箇所への植栽のための苗木購入	54,000	54,000		89,598	54,000	0.18					
R1	継続	藤岡市	法久森林保全事業	法久自治会	本事業により全伐した跡地への植栽苗木の購入。	18,000	18,000		12,188	12,000	0.04					
R1	継続	安中市	土塩1区地区(北村)森林整備事業(苗木)	土塩1区緑の環境を守る会	本事業により全伐した跡地への植栽苗木の購入	123,000	123,000		123,000	123,000	0.41					
R1	継続	神流町	万場地区役場裏植栽事業	神ふうせん	本事業により全伐した跡地への植栽苗木の購入。	81,000	81,000		81,000	81,000	0.27					
R1	継続	神流町	船子竹林植栽事業	ひのき会	本事業により全伐した跡地への植栽苗木の購入。	102,000	102,000		102,300	102,000	0.34					
R1	継続	神流町	船子地区森林竹林植栽事業	ひのき会	本事業により全伐した跡地への植栽苗木の購入。	12,000	12,000		9,900	6,000	0.02					
R1	継続	下仁田町	土谷沢(ウロノ平)森林整備	土谷沢区自治会	地域の自治会による自然災害、有害鳥獣対策、景観維持を目的とした森林管理。	28,133	27,000		31,823	27,000	0.09					
R1	継続	下仁田町	東野牧(日陰)森林整備	東野牧区自治会	地域の自治会による自然災害、有害鳥獣対策、景観維持を目的とした森林管理。	66,495	63,000	廃止						66,495	63,000	
R1	継続	下仁田町	中小坂(寺附)森林整備	中小坂区自治会	地域の自治会による自然災害、有害鳥獣対策、景観維持を目的とした森林管理。	132,990	132,000	廃止						132,990	132,000	
R1	継続	高山村	尻高地区竹林整備事業	高山村尻高1工区	本事業により全伐した跡地への植栽苗木の購入。	189,000	189,000		189,000	189,000	0.63					
R1	継続	高山村	中山地区竹林整備事業	高山村中山1工区	本事業により全伐した跡地への植栽苗木の購入。	90,000	90,000		90,000	90,000	0.30					
R1	継続	高山村	高山村尻高地区竹林整備事業	高山村1工区	本事業により全伐した跡地への植栽苗木の購入。	906,000	906,000		906,000	906,000	3.02					
R1	継続	高山村	高山村尻高地区竹林整備事業	高山村6工区		2,124,000	2,124,000		2,124,000	2,124,000	7.08					
R1	継続	片品村	里山整備事業	鎌田森林を守る会	本事業により全伐した跡地への植栽苗木の購入。	240,000	240,000		227,000	227,000	0.80					
合計						4,226,618	4,221,000		4,046,987	4,001,000	13.38	0	0	199,485	195,000	

事業名	H29竹林整備事業(植栽)		
事業実施主体	(一財)日本熊森協会 群馬県支部	市町村名	高崎市
事業成果	地域の団体による全伐した竹林跡地のうち天然更新が期待できない箇所に植栽		
整備面積	0.18ha	事業費(県民税)	89,598円 (54,000円)
<div style="display: flex; justify-content: space-around;"> <div style="border: 1px solid black; padding: 5px;">植栽木</div> <div style="border: 1px solid black; padding: 5px;">実施状況</div> </div>   <div style="border: 1px solid black; padding: 5px; margin-top: 10px;">植栽後</div> 			

事業名	土塩1区地区(北村)森林整備事業(苗木)		
事業実施主体	土塩1区緑の環境を守る会	市町村名	安中市
事業成果	本事業により全伐した跡地への植栽		
整備面積	0.41ha	事業費(県民税)	123,000円 (123,000円)
<div style="display: flex; justify-content: space-around;"> <div style="border: 1px solid black; padding: 5px;">植栽前</div> <div style="border: 1px solid black; padding: 5px;">完成</div> </div>  			

荒廃した里山・平地林の整備（粉砕機、刈払機の購入）実施報告

【◆事業概要◆】

事業区分	荒廃した里山・平地林の整備
細区分	刈払機、粉砕機の購入
補助率	補助率3/4以内 (ただし上限、刈払機50千円/台、粉砕機2,800千円/台、チェーンソー100千円/台、動力ウインチ300千円/台とする)

基本方針	里山・平地林等の森林環境を改善し、安全・安心な生活環境を創造
事業の目的	市町村が刈払機、粉砕機、チェーンソー、動力ウインチを購入・保守管理し、貸与規定を整備して、市町村提案型事業に取り組む地域の団体等へ貸与し、地域の取組を支援する。

【令和元年度の実績】

2,975千円

- ・ 導入台数 粉砕機 1台 刈払機 4台 (3市町村)

【事業の採択状況】

区分	合計
市町村数	3
台数	
事業費	4,219,310
うち県民基金	2,981,000

※台数は、刈払機と粉砕機を合わせた台数

【事業の廃止等】

区分	合計	1次	2次

【事業の実施状況】

区分	合計
市町村数	3
台数	5
《決算額》	
事業費	4,285,759
県民基金	2,975,000

※台数は、刈払機と粉砕機を合わせた台数

【繰越状況】

区分	合計	1次	2次

【成果】

- ・ 粉砕機の導入により、竹林整備で伐採した竹の粉砕が可能になり、竹林整備の円滑化が図られた。
- ・ 刈払機の導入により、実施団体の活動をより支援する体制が整えられた。

【課題・方向性】

- ・ 導入した粉砕機等の機器について、利用率が向上するよう指導に努める。
- ・ 導入した粉砕機等が市町村の貸出規定に基づき、円滑に利用されるよう指導に努める。

【実施状況の評価(評価者:県)】

- ・ 採択された計画内容に基づき、適正に実施されており、概ね期待された成果が得られた。

【事業実施者・地域住民等からの意見】

- ・ 粉砕機の維持管理に係る経費(特に刃)を支援してほしい。

荒廃した里山・平地林の整備【刈払機、粉碎機の購入】事業一覧

年度	新規 継続	市町村名	事業名	事業実施者	事業概要	計画採択		区分	実績				繰越		廃止		備考
						事業費 (円)	県補助金 (円)		事業費 (円)	県補助金 (円)	粉碎機	刈払機	事業費 (円)	県補助金 (円)	事業費 (円)	県補助金 (円)	
R1	新規	上野村	上野村里山景観整備事業	上野村 (振興課)	人家、道路、農耕地周辺の過密化した森林の整備を行い、獣害の防止及び里山景観美化を推進するための刈払機の購入	175,275	131,000		175,275	131,000		3					
R1	新規	川場村	川場村粉碎機整備事業	川場村(むらづくり振興課)	竹林伐採後、竹を粉碎し環境美化に資する	3,977,035	2,800,000		4,050,684	2,800,000	1						
R1	新規	明和町	明和町刈払機購入事業	明和町 (住民環境課)	間接補助事業者が効率的に整備や管理を行えるように貸与するための刈払機の購入	67,000	50,000		59,800	44,000		1					
合計						4,219,310	2,981,000		4,285,759	2,975,000	1	4					

事業名	川場村粉砕機整備事業		
事業実施主体	川場村	市町村名	川場村
事業成果	伐採後、竹を粉砕することで環境美化が図られた。		
導入台数	粉砕機 1台	事業費(県民税)	4,050,685円 (2,800,000円)
<div style="border: 1px solid black; padding: 5px; display: inline-block; margin-bottom: 10px;">粉砕機</div> 			

事業名	明和町刈払機購入事業		
事業実施主体	明和町	市町村名	明和町
事業成果	効率的に整備や管理が行えた		
導入台数	刈払機 1台	事業費(県民税)	59,800円 (44,000円)
<div style="border: 1px solid black; padding: 5px; display: inline-block; margin-bottom: 10px;">刈払機</div> 			

貴重な自然環境の保護・保全 実施報告

【◆事業概要◆】

事業区分	貴重な自然環境の保護・保全
細区分	活動支援・付帯施設整備
補助率	活動支援:1事業当たり上限500千円(ただし、継続して実施する場合、2年目以降は1事業当たり上限250千円とする) 付帯施設整備:補助率1/2以内(ただし、上限2,000千円とする)

基本方針	里山・平地林等の森林環境を改善し、安全・安心な生活環境を創造
事業の目的	市町村あるいは地域住民・NPO・ボランティア団体等が行う、県動植物レッドリストで野生絶滅種及び絶滅危惧種Ⅰ、Ⅱ類に指定されている種(約650種)が生息している地域の保護・保全活動を支援する。

【令和元年度の実績】

3,077千円

- ・ 取組件数 18事業 (8市町村)
- ・ 対象となる貴重種 動物11種 ミヤマシジミ、ヤリタナゴほか 植物27種 アサザ、カッコソウほか

【事業の採択状況】

区分	合計
市町村数	8
採択箇所数	18
事業費	3,780,000
うち県民基金	3,306,000

【事業の廃止】

区分	合計	1次	2次

【事業の実施状況】

区分	合計
市町村数	8
実施箇所数	18
《決算額》	
事業費	4,000,195
県民基金	3,077,000

【繰越状況】

区分	合計	1次	2次

【成果】

- ・ 保護・保全活動に地域住民等が参加することにより、地域の自然環境の保護・保全に対する意識の向上が図られた。

【課題・方向性】

- ・ 2012年に改訂された県レッドリストに指定される希少種は約650種あり、今後、これらの種が生育・生息する環境の保護・保全の取組について積極的に支援する。
- ・ 希少種が生育・生息する環境の保護・保全に取り組む新たな団体を市町村と協力し育成・支援に努める。

【実施状況の評価(評価者:県)】

- ・ 採択された計画内容に基づき、適正に実施されており、概ね期待された成果が得られた。

【事業実施者・地域住民等からの意見】

- ・ 獣害から希少種を保全するための防護柵の設置などを行っていききたい。
- ・ 湿地の乾燥化など早急に取り組む必要がある。

貴重な自然環境の保護・保全 事業一覧

年度	新規 継続	市町村名	細々区分	事業名	事業実施者	事業概要	計画採択		区分	実績		繰越		廃止		備考
							事業費 (円)	県補助金 (円)		事業費 (円)	県補助金 (円)	事業費 (円)	県補助金 (円)	事業費 (円)	県補助金 (円)	
R1	継続	前橋市	活動支援	甌せよう覚満淵の希少植物	赤城山の自然保護活動推進協議会	覚満淵に生息する絶滅危惧種の「イトヌノハナヒゲ(ⅠA)」等の生育環境保護のための整備、及び保護に関する啓発活動。	250,000	250,000	完了	254,372	250,000					
R1	継続	前橋市	活動支援	クロメダカの保護育成活動	牛池川の豊かな思い出を育む会	絶滅危惧種の「クロメダカ(ⅠA)」を保護・保全するため、地域の児童・保護者などの観察会や保護・保全活動。	30,000	30,000	完了	30,000	30,000					
R1	継続	前橋市	活動支援	野メダカを育てる会補助事業	野メダカを育てる会	絶滅危惧種の「前橋メダカ(クロメダカ)(ⅠA)」の保護、繁殖活動並びに県民に対して、前橋メダカを深く理解してもらうための広報活動と保護するための啓発活動。	250,000	250,000	完了	250,000	250,000					
R1	継続	高崎市	活動支援	ミヤマシジミ保全活動	高崎市 (倉淵公民館)	絶滅危惧種「ミヤマシジミ(Ⅰ)」の生息地における食草の生育環境整備による種の保存。	200,000	200,000	完了	202,918	200,000					
R1	継続	高崎市	活動支援	鳴沢湖周辺環境保護・保全及び啓発活動事業	NPO法人 みさと鳴沢ドリームチーム	鳴沢湖周辺に生息する「オオソゴイ(ⅠA)」等の野鳥や、「ニホンアカガエル(Ⅱ)」等の絶滅危惧生物の生息環境の保全。	250,000	250,000	完了	260,000	250,000					
R1	継続	伊勢崎市	活動支援	男井戸川ビオトープ絶滅危惧種、準絶滅危惧種保全事業	殖蓮地区自然環境を守る会	絶滅危惧種「アサザ(ⅠA)」「キタミソウ(ⅠB)」等保護のための外来種駆除、調査活動及び自然観察会。	250,000	250,000	完了	250,272	250,000					
R1	継続	伊勢崎市	活動支援	波志江町一丁目地区内 キンラン・キンラン生息地保護事業	波志江町一丁目区	地域の自治会による絶滅危惧種「キンラン(ⅠB)」、「ギンラン(ⅠB)」生育地の管理、盗掘防止等のための周辺パトロール等。	147,000	147,000	完了	147,048	147,000					
R1	継続	伊勢崎市	活動支援	三和町堤区内キタミソウ生息地管理事業	三和町堤区	地域の自治会による絶滅危惧種「キタミソウ(ⅠB)」保護のための除草等の管理、調査活動及び自然観察会。	89,000	89,000	完了	95,390	89,000					
R1	継続	館林市	活動支援	茂林寺沼湿原貴重種保護整備事業	館林市教育委員会 (文化振興課)	館林市による絶滅危惧種「マツカサスキ(ⅠB)」「ノテンツキ(Ⅱ)」等の生育環境の保護・保全。	250,000	250,000	完了	715,000	250,000					
R1	継続	館林市	活動支援	蛇沼湿原環境整備事業	館林市(地球環境課)	館林市による湿原に自生する絶滅危惧種「オニバス(ⅠA)」「タコノアン(ⅠB)」等の生育環境の保護・保全を図る。	724,000	250,000	完了	682,000	250,000					
R1	継続	藤岡市	活動支援	旧笹川をきれいにする事業	旧笹川をきれいにする会	児童を対象に、川の水源である森林の大切さを伝えと共に、旧笹川に生息する「ヤリタナゴ(ⅠA)」の生息地周辺の保全活動を行う。	200,000	200,000	完了	200,528	200,000					
R1	新規	藤岡市	活動支援	かな川水辺の楽校環境教育事業	かな川水辺の楽校運営協議会	観察会を通じた地域住民の自然保護意識の向上及び、神流川に生息する「ギバチ(Ⅱ)」の生息地周辺の保全活動を行う。	160,000	160,000	完了	55,221	55,000					
R1	継続	みどり市	活動支援	カッソウ保全事業	小平さくら草の会	地域の団体による絶滅危惧種「カッソウ(ⅠA)」生育地の環境整備(刈り払い・防護柵設置等)を行い種の保存を図る。	250,000	250,000	完了	250,586	250,000					
R1	継続	長野原町	活動支援	長野原町貴重種保全事業	浅間園ガイドの会	浅間高原に生息する絶滅危惧種「オニヒョウタンボク(Ⅱ)」「ミヤマズラ(ⅠB)」等の保護・保全活動を行う。	250,000	250,000	完了	209,530	209,000					
R1	継続	嬭恋村	活動支援	湯ノ丸山希少植物保護活動 (レンゲツツジ保存会)支援事業	湯の丸レンゲツツジ保存会	湯ノ丸山に生息する絶滅危惧種「コヒョウモンドキ(Ⅱ類)」「アツモリソウ(ⅠA類)」等の保護を目的とした生育環境整備。	50,000	50,000	完了	46,000	46,000					
R1	継続	嬭恋村	活動支援	ギンラン等希少植物 保護活動支援事業	浅間山溶岩樹型保護委員会	国指定特別天然記念物「浅間山溶岩樹型」周辺に生息する絶滅危惧種「クリソウ(ⅠB類)」「ギンラン(ⅠB類)」等の保護活動。	130,000	130,000	完了	130,000	130,000					
R1	継続	嬭恋村	活動支援	希少植物保護活動支援事業	嬭恋軽井沢自然倶楽部	絶滅危惧種の「クリソウ(ⅠB類)」保護のための生息地保全活動。	170,000	170,000	完了	130,288	130,000					
R1	継続	嬭恋村	活動支援	湯ノ丸山希少植物保護活動 (山路の会)支援事業	山路の会	湯ノ丸山の山頂付近に生息する絶滅危惧種「コウリソウ(Ⅱ類)」等の保護のため、ササ刈り払いやロープ張り等の生息地の保全・整備。	130,000	130,000	完了	91,042	91,000					
合計							3,780,000	3,306,000		4,000,195	3,077,000					

事業名	甦らせよう覚満淵の希少植物		
事業実施主体	赤城山の自然保護活動推進協議会	市町村名	前橋市
事業成果	生息地周辺の刈り払い等により良好な生息環境の整備を行った。		
希少種	イトイヌノハナヒゲ(絶滅危惧ⅠA類)	事業費(補助金)	254,372円 (250,000円)
活動状況			
		 	

事業名	鳴沢湖周辺環境保護・保全及び啓発活動事業		
事業実施主体	NPO法人 みさと鳴沢ドリームチーム	市町村名	高崎市
事業成果	刈り払いや植栽により良好な自然環境が確保された。		
希少種	「オオヨシゴイ(ⅠA)」 「ニホンアカガエル(Ⅱ)」	事業費(補助金)	260,000円 (250,000円)
 			

森林環境教育・普及啓発 実施報告

【◆事業概要◆】

事業区分	森林環境教育・普及啓発
細区分	
補助率	1市町村当たり上限3,000千円(ただし、学校、教育関係団体及びNPO・ボランティア団体等に間接補助する場合は1団体当たり上限300千円とする) 加算措置:学校、教育関係団体が森林環境教育・普及啓発を実施する場合に、1校(団体)当たり150千円を上限として加算(ただし基礎枠を越えた場合)

基本方針	里山・平地林等の森林環境を改善し、安全・安心な生活環境を創造
事業の目的	児童生徒や県民を対象とする森林環境教育及び森林体験活動に対して支援する。

【令和元年度の実績】

20, 149千円

- ・ 取組件数 20市町村 46事業 参加人数 12, 428人

【事業の採択状況】

区分	合計
市町村数	20
採択箇所数	48
事業費	28,477,982
うち県民基金	22,540,000

【事業の廃止】

区分	合計
市町村数	2
廃止等の箇所数	2
廃止等の事業費	529,000
うち県民基金	249,000
廃止等の主な理由	新型コロナウイルス感染症の流行に伴う事業の中止等

【事業の実施状況】

区分	合計
市町村数	20
実施箇所数	46
《決算額》	
事業費	24,511,664
県民基金	20,148,684

【繰越状況】

区分	合計	1次	2次

【成果】

- ・20市町村、46事業により延べ12, 428人が参加し、園児、児童、生徒、大人と幅広い人に森林環境や林業に対する理解を深めることができた。

【課題・方向性】

- ・教育委員会などと連携し、実施市町村(団体)の拡大を図る。
- ・ぐんま緑の県民基金を用いて「森林ボランティア活動・森林環境教育の推進」で育成した講師(緑のインタープリター)を斡旋し、各団体が本メニューに取り組みやすい体制づくりに努める。
- ・森林と親しむ事業展開を推進し、森林への理解の裾野を広げる。

【実施状況の評価(評価者:県)】

- ・採択された計画内容に基づき、適正に実施されており、概ね期待された成果が得られた。

【事業実施者・地域住民等からの意見】

- ・地域の課題への取り組みを通してぐんまの自然を守るという活動の機運の高まりが見られた。
- ・親子で森林内の様々な生物の生活に触れることができた。

森林環境教育・普及啓発 事業一覧

年度	新規 継続	市町村名	細々区分	事業名	事業実施者	事業概要	計画採択			実績			繰越		廃止		備考		
							事業費 (円)	県補助金 (円)	区分	事業費 (円)	県補助金 (円)	参加人数	事業費 (円)	県補助金 (円)	事業費 (円)	県補助金 (円)			
R1	継続	太田市	森林環境教育	森林環境教育・自然観察会	太田市教育委員会(学校教育課)	太田市内の中学校を対象とした赤城山での自然観察会等の森林環境教育。	3,600,000	3,600,000	完了	4,050,000	4,050,000	2,046						コーディネーター対応業務	
R1	継続	板倉町	森林環境教育	自然体験教室	板倉町立板倉中学校	中学生を対象とした赤城山(党満淵周辺等)での自然観察会及び野外体験活動。	1,369,000	300,000	完了	1,097,431	300,000	113							コーディネーター対応業務
R1	継続	邑楽町	森林環境教育	自然体験活動支援事業(邑楽中学校)	邑楽町立邑楽中学校	中学生を対象とした自然観察及び野外体験活動を通じた森林の持つ役割や森林保全に対する学習と意識の醸成。	902,000	300,000	完了	978,068	300,000	144							コーディネーター対応業務
R1	継続	邑楽町	森林環境教育	自然体験活動支援事業(邑楽南中学校)	邑楽町立邑楽南中学校	中学生を対象とした自然観察及び野外体験活動を通じた森林の持つ役割や森林保全に対する学習と意識の醸成。	540,000	300,000	完了	402,396	300,000	71							コーディネーター対応業務
R1	継続	大泉町	森林環境教育	ぐんま緑の県民基金自然体験活動支援事業	大泉町教育委員会(教育管理課)	大泉町中学校を対象とした赤城党満淵周辺の自然観察及び野外体験活動。	1,740,000	900,000	完了	1,536,500	900,000	312							コーディネーター対応業務
小計				(コーディネーター対応業務)			8,151,000	5,400,000		8,064,395	5,850,000	2,686						コーディネーター対応業務	
R1	継続	前橋市	森林環境教育	ぐんま緑の県民基金自然体験活動支援事業	前橋市教育委員会	前橋市立学校の児童生徒による森林環境の重要性の理解と、森林を保全しようとする態度の育成を目的とした森林環境教育。	7,172,000	7,172,000	完了	6,203,000	6,203,000	3,772							
R1	継続	藤岡市	森林環境教育	林業体験教室	藤岡市立美九里東小学校	児童を対象とした間伐体験、木工工作体験及びびきのご栽培を通じた森林環境教育。	200,000	200,000	完了	221,763	200,000	105							
R1	継続	藤岡市	森林環境教育	林業体験教室	藤岡市立日野小学校	児童を対象とした間伐体験、木工工作体験及びびきのご栽培を通じた森林環境教育。	300,000	300,000	完了	300,000	300,000	15							
R1	新規	安中市	森林環境教育	秋間小学校森林環境教育事業	安中市立秋間小学校	森林に関する興味を育て、将来森林に携わる人材を増やすことを目的に、児童を対象にした地域の森林(里山)を題材とする環境教育。	300,000	300,000	完了	302,000	300,000	160							
R1	継続	榛東村	森林環境教育	榛東村立小学校林間学校実施事業	村立北小・南小	村内の2つの小学校の第5学年を対象とした、赤城山でのネイチャーゲームなどの自然体験活動による森林環境教育。	670,000	600,000	完了	436,620	393,000	129							
R1	継続	邑楽町	森林環境教育	自然体験活動支援事業(高島小学校)	邑楽町立高島小学校	小学生を対象とした植樹体験や自然観察を通じた、森林や生態系の学習及び、自然環境への興味関心の醸成。	200,000	200,000	完了	200,000	200,000	22							
小計							8,842,000	8,772,000		7,663,383	7,596,000	4,203							
計				(小中学校又は市町村教育委員会が実施主体である事業)			16,993,000	14,172,000		15,727,778	13,446,000	6,889							
R1	継続	前橋市	森林環境教育	松枯れ林地再生事業	NPO法人 赤城自然塾	児童・生徒を対象とした下刈り等の森づくりを通じた森林環境教育。	300,000	300,000	完了	300,220	300,000	44							
R1	継続	前橋市	森林環境教育	幼児への森林環境教育及び森林体験活動	NPO法人 まえばし保育ネットワーク	幼児を対象とした森林内での体験活動を通じた森林環境教育。	540,000	300,000	完了	573,500	300,000	616							
R1	継続	前橋市	森林環境教育	森のようちえん・森のほいくえん	NPO法人 あかぎの森のようちえん	幼児を対象とし、森のようちえんの考え方を取り入れた森林内での体験活動を通じた森林環境教育。	300,000	300,000	完了	306,062	300,000	445							
R1	継続	前橋市	森林環境教育	ホテル祭りや牛池川、元北川等で森と水辺を学ぼう	牛池川の豊かな思い出を育む会	地域の団体による地域住民や親子を対象にした森林や森林が育む水辺、植物の大切さを体験的に学ぶ森林環境教育。	50,000	50,000	完了	50,000	50,000	715							
R1	継続	前橋市	森林環境教育	夏休みみどりの教室	前橋市シルバー人材センター	子供達が高齢者と交流を深めながら、森林環境の中で活動し、自然と親しむことにより子供達の健全心の成長を育む。	98,000	88,000	完了	91,040	88,000	29							
R1	継続	高崎市	森林環境教育	倉瀬親子自然体験ツアー	高崎市	市内の小学生及び保護者を対象としたホテルの生息地の観察や森林体験、木工クラフトを通じた森林環境教育。	525,000	525,000	完了	436,812	436,000	93							
R1	継続	高崎市	森林環境教育	観音山山桜観察会	O.C.B会	高崎市民等を対象としたヤマザクラの観察会を通じた里山への興味関心の醸成。	300,000	300,000	完了	408,501	300,000	37							
R1	継続	高崎市	森林環境教育	親子竹工作体験・ネイチャークラフト体験	群馬の森サポーターズクラブ	親子による竹林の伐採や竹を利用した木工体験、自然観察会等を通じた森林環境教育。	100,000	100,000	完了	60,275	60,000	25							
R1	継続	高崎市	森林環境教育	観音山公園森林環境教育活動	環境アドバイザー高崎地区会	都市近郊の丘陵である観音山公園の森林内において、里山整備体験・自然観察会を開催し、森林の意義について理解を深める。	300,000	300,000	完了	300,054	300,000	317							
R1	継続	桐生市	森林環境教育	親子森林環境教育事業	桐生市 (桐生自然観察の森)	自然観察の森で、年間を通じた生き物の観察や自然体験から多様な森林環境を学ぶ。	192,000	192,000	完了	155,542	155,000	184							

年度	新規 継続	市町村名	細々区分	事業名	事業実施者	事業概要	計画採択			実績			繰越		廃止		備考
							事業費 (円)	県補助金 (円)	区分	事業費 (円)	県補助金 (円)	参加人数	事業費 (円)	県補助金 (円)	事業費 (円)	県補助金 (円)	
R1	継続	桐生市	森林環境教育	森の生きもの調べ事業	桐生市 (桐生自然観察の森)	自然観察の森内の生物調査を通じた森林環境教育。	141,000	141,000	完了	100,694	100,000	91					
R1	新規	桐生市	森林環境教育	里山保全事業	桐生市 (桐生自然観察の森)	ニホンジカの食害による植生の衰退に対して、効果的な対策を検討、実施しながら植生の復元を図りつつ、森林の多様性を学ぶ。	501,000	501,000	完了	369,426	369,000	13					
R1	継続	伊勢崎市	森林環境教育	八寸権現山森林環境教育事業	八寸の会	整備実施箇所の管理を行いつつ、一般市民・児童・生徒を対象として森林に対する理解と保護意識を深める森林環境教育。	45,000	45,000	完了	45,000	45,000	39					
R1	継続	伊勢崎市	森林環境教育	守ろう群馬の森と水	殖連地区自然環境を守る会	市内の親子を対象とした、自然に親しみ、森林や森林が育む水の大切さの理解を深める森林環境教育。	250,000	247,000	完了	241,354	237,000	561					
R1	継続	伊勢崎市	森林環境教育	市内寺社林調査・観察会	NPO法人伊勢崎佐波緑化協会	市内の寺社林(平地林)の調査及び、一般市民や児童・生徒を対象とした森林の保護意識醸成のための自然観察会。	82,200	82,000	完了	82,200	82,000	60					
R1	継続	館林市	森林環境教育	多々良アカマツ植樹体験事業	館林市(緑のまち推進課)	地域住民を対象としたアカマツの植樹による保安林の継承及び講話を通じた森林環境教育。	120,000	70,000	完了	73,726	42,000	35					
R1	新規	館林市	森林環境教育	森林浴と自然観察会	館林市 (緑のまち推進課)	地域住民を対象とした自然観察会を通じて森林や身近な緑の大切さや、地域の緑化意識の向上を目的とした森林環境教育。	50,000	43,000	完了	24,435	19,000	15					
R1	新規	館林市	森林環境教育	森林体験教室	館林市 (緑のまち推進課)	地域の小学生を対象としたツリーイングやネイチャーゲーム等の自然体験を通じた森林環境教育。	234,000	227,000	完了	147,919	138,000	12					
R1	継続	館林市	森林環境教育	緑化イベント～身近な緑を楽しもう～	館林市 (緑のまち推進課)	緑や樹木に触れ、森林についての大切さを学ぶことで、身近な緑の良さを認識してもらい、緑化意識の向上を図る。	29,000	29,000	廃止						29,000	29,000	
R1	継続	館林市	森林環境教育	足尾フィールドワーク	館林市教育委員会 (学校教育課)	市内の小学生を対象とした渡良瀬川の水源である足尾山地区の環境問題や森林を育てる大切さを、植樹体験等を通じて学習する。	182,000	148,000	完了	169,616	136,000	25					
R1	継続	館林市	森林環境教育	向井千秋記念子ども科学館教育普及事業	館林市教育委員会 (向井千秋記念子ども科学館)	小学生や高校生を対象として地域特有の自然や生物の観察等を通して、森林の機能や生態系等の学習と地域の自然環境等への興味関心の醸成。	134,000	134,000	完了	92,000	92,000	457					
R1	継続	渋川市	森林環境教育	緑で包む里山整備事業	NPO法人 渋川広域ものづくり協議会	NPO法人による渋川市民等を対象とした小野池あじさい公園での自然観察会と植樹体験を通じた森林の役割の学習。	43,000	43,000	完了	43,050	43,000	120					
R1	継続	藤岡市	森林環境教育	林業体験教室	桜山観光道路雲尾線保全会	市内親子等に対し森林の働きや森林整備の重要性の理解を深めたくため、間伐体験を行い、森林を守り育てる意識を育む。	300,000	300,000	完了	300,000	300,000	45					
R1	継続	藤岡市	森林環境教育	林業体験教室	NOP法人 林業倶楽部山屋	薪ストーブ愛用者を対象に間伐体験、チェーンソー講習会を通じて森林環境教育を行う。	300,000	300,000	完了	386,000	300,000	77					
R1	新規	富岡市	普及啓発	富岡市県民税PR事業	富岡市(農政課)	地域の団体による獣害対策、景観維持、安全・安心な生活環境づくりを目的とした竹林管理。	150,000	150,000	完了	99,684	99,684	800					
R1	新規	安中市	森林環境教育	秋間梅林森林環境教育事業	秋間梅林観光協会	市内親子を対象とした体験型学習を通じた森林の機能・保護の重要性の学習。	300,000	300,000	完了	301,500	300,000	44					
R1	新規	みどり市	森林環境教育	林業体験事業	みどり市(農林課)	県内の小学生(親子)を対象とした、間伐及び木工の体験を通じた森林環境教育。	530,000	300,000	完了	502,836	300,000	56					
R1	新規	上野村	普及啓発	フォレストーズチャレンジ2020in上野村	上野村(振興課)	上野村における森林・林業に関する取組を広くPRするとともに、他地域の取組についても併せて意見交換をし知見を深めることで、地域の森林・林業が抱える課題の解決に向けた取り組みを推進し、地域振興に資する	1,570,000	1,000,000	完了	198,497	198,000	40					
R1	継続	草津町	森林環境教育	「草津・白根冬の自然学校」冬の森林体験	(一財)自然公園財団草津支部	県内の子どもを対象とした冬の森をフィールドとした野外体験活動を通じた森林環境教育。	200,000	200,000	完了	344,000	300,000	144					
R1	継続	川場村	森林環境教育	健康村里山自然学校森林環境教育支援事業	川場村(むらづくり振興課)	自然学校が実施する森林環境教育に必要な資材等を支援し、森林環境教育プログラムを充実させる。	299,862	299,000	完了	299,862	299,000	32					
R1	継続	川場村	森林環境教育	中学校の手入れ支援事業	川場村(むらづくり振興課)	川場中学校が実施する森林環境教育に必要な資材等を支援し、森林環境教育プログラムを充実させる。	150,120	150,000	完了	150,120	150,000	146					
R1	継続	明和町	森林環境教育	子ども野外活動	明和町(生涯学習課)	町内の児童を対象にした赤城山における自然観察会を通じた森林環境教育。	500,000	220,000	廃止						500,000	220,000	
R1	継続	明和町	森林環境教育	森林・野草観察教室	明和町(生涯学習課)	住民を対象にした赤城山における自然観察会を通じた森林環境教育。	71,800	50,000	完了	47,522	37,000	24					
R1	新規	明和町	普及啓発	子ども野外活動	明和町(生涯学習課)	住民を対象にした赤城山における自然観察会を通じた森林環境教育。	489,000	150,000	完了	365,917	150,000	30					
R1	継続	板倉町	森林環境教育	板倉町子ども会自然体験スクール	板倉町子ども会育成会連絡協議会	小学生を対象とした茶臼山(那須)登山や野外活動を通じた森林の学習。	1,624,000	300,000	完了	1,338,552	300,000	96					

年度	新規 継続	市町村名	細々区分	事業名	事業実施者	事業概要	計画採択			実績			繰越		廃止		備考		
							事業費 (円)	県補助金 (円)	区分	事業費 (円)	県補助金 (円)	参加人数	事業費 (円)	県補助金 (円)	事業費 (円)	県補助金 (円)			
R1	継続	千代田町	森林環境教育	森林体験ツアー	千代田町	町民を対象とした赤城大沼周辺での森林体験を通じた森林環境教育。	230,000	230,000	完了	152,290	152,000	24							
R1	新規	邑楽町	森林環境教育	自然観察教室支援事業(長柄公民館)	邑楽町教育委員会(生涯学習課)	市民を対象とした自然観察を通じた森林や生態系の学習と、自然環境への興味関心の醸成。	254,000	254,000	完了	225,680	225,000	48							
計							11,484,982	8,368,000		8,783,886	6,702,684	5,539							
合計							28,477,982	22,540,000		24,511,664	20,148,684	12,428			529,000	249,000			

事業名	自然体験教室		
事業実施主体	板倉町	市町村名	板倉町
事業成果	赤城山(覚満淵周辺等)での自然観察会及び野外体験活動を通して、自然と触れ合うことで森林の大切さなどを喚起することができた。		
参加人数	113名	事業費(補助金)	1,097,431円 (300,000円)

森林環境教育



事業名	富岡市県民税PR事業		
事業実施主体	富岡市	市町村名	富岡市
事業成果	森林環境への理解と生物多様性について学び深めた。		
参加人数	800名	事業費(補助金)	99,684円 (99,684円)

普及・啓発



森林の公有林化 実施報告

【◆事業概要◆】

事業区分	森林の公有林化
細区分	水源地域の公有林化、平地林の公有林化
補助率	補助率1/2以内(ただし、上限10,000千円とする)

基本方針	里山・平地林等の森林環境を改善し、安全・安心な生活環境を創造
事業の目的	水源地域の森林の公有林化や平地林を公有化あるいは造成しようとする市町村の取組を支援する。

【令和元年度の実績】

10,000千円

- ・ 購入面積 水源林 12.90ha (1市町村 1箇所)

【事業の採択状況】

区分	合計
市町村数	1
採択箇所数	1
事業費	20,000,000
うち県民基金	10,000,000

【事業の廃止】

区分	合計	1次	2次

【事業の実施状況】

区分	合計
市町村数	1
実施箇所数	1
《決算額》	
事業費	20,000,000
県民基金	10,000,000

【繰越状況】

区分	合計

【成果】

- ・ 公有林化された森林については、今後適切な管理により、水源林としての公益的機能が高度に発揮される森林として管理されることが期待される。

【課題・方向性】

- ・ 購入した森林について、市町村が策定する市町村森林整備計画に公益的機能別施業森林として位置づけ、適正に管理されるようサポートする必要がある。

【実施状況の評価(評価者:県)】

--	--

【事業実施者・地域住民等からの意見】

--	--

森林の公有林化 事業一覧

年度	新規 継続	市町村名	細々区分	事業名	事業実施者	事業概要	計画採択		区分	実績			繰越		廃止		備考
							事業費 (円)	県補助金 (円)		事業費 (円)	県補助金 (円)	面積 (ha)	事業費 (円)	県補助金 (円)	事業費 (円)	県補助金 (円)	
R1	新規	川場村	森林の公有林化	川場村水源地域森林公有林化事業	川場村	一級河川薄根川の上流の森林を公有林化し、利根川上流域の水源の機能向上を図る。	20,000,000	10,000,000	完了	20,000,000	10,000,000	12.90					
合計							20,000,000	10,000,000		20,000,000	10,000,000	12.90					

※1:括弧内は繰越事業の概算払額を示す。 ※2:交付決定時の額を示す。

事業名	川場村水源地域森林公有林化事業		
事業実施主体	川場村	市町村名	川場村
事業成果	購入が完了したので、今後は村による管理を実施し利根川上流域の水源の機能向上に努める。		
購入面積	129,000㎡	事業費（補助金）	20,000,000円（10,000,000円）

購入場所
川場村大字川場湯原字川場谷地



独自提案事業 実施報告（1 / 10）

【事業概要】

事業名	里山元気再生事業	実施主体／市町村	高崎市
補助率	1/2以内		
採択の方	・森林整備後の管理体制が確保されていない時点で「荒廃した里山・平地林の整備」と同等以上の提案があった場合は、「管理体制の構築に努めることを条件」とし、各事業毎の補助上限額の1/2以内、同一地につき1回限りを条件に独自提案事業として認める。 ・実施団体、箇所、面積を確定した後に補助金申請を行うこと。		

基本方針	里山・平地林等の森林環境を改善し、安全・安心な生活環境を創造 ぐんま緑の県民税の趣旨・目標に照らし、適切な事業内容であると認められ、かつ第三者機関である「ぐんま緑の県民税評価検証委員会」の承認を得たものであること。
事業の目的	野生動物の隠れ場になっている竹林や里山林等の伐採・下刈を行い、緩衝帯を設ける地域活動に対して補助を行い、野生動物被害の低減を目的とする。

【事業の採択状況】 単位：円

事業費	6,000,000
うち県民基金	3,000,000

【実施状況】

事業成果	地域団体により、野生鳥獣の隠れ場となる竹林等の伐採・下刈りを行い、緩衝帯を整備して、野生鳥獣被害の低減が図られた。		
面積	1.02ha	事業費 (補助金)	2,375,719円 (1,050,000円)

作業後



【課題・方向性】

- 多くの自治会や団体が森林整備に取り組めるよう指導を行い、引き続き地域の取組を支援する。

【実施状況の評価(評価者：県)】

- 採択された計画内容に基づき、適正に実施されている。

【事業実施者・地域住民等からの意見】

- 補助金を活用することで、鳥獣害被害防止のための緩衝帯作りができた。

独自提案事業 実施報告（2／10）

【事業概要】

事業名	学校クビアカツヤカミキリ駆除事業	実施主体／市町村	太田市
補助率	1／2以内		
採択の方	・被害が拡大し続けている状況を踏まえ、基金事業の目的である「豊かな水を育み、災害に強い森林づくり」、「里山・平地林等の森林環境を改善し、安心・安全な生活環境の創造」に資するもの		

基本方針	里山・平地林等の森林環境を改善し、安全・安心な生活環境を創造 ぐんま緑の県民税の趣旨・目標に照らし、適切な事業内容であると認められ、かつ第三者機関である「ぐんま緑の県民税評価検証委員会」の承認を得たものであること。
事業の目的	クビアカツヤカミキリによる被害拡散防止

【事業の採択状況】 単位：円

事業費	671,000
うち県民基金	335,000

【実施状況】

事業成果	被害拡大の防止に寄与している		
面積		事業費 (補助金)	638,000円 (319,000円)

施工状況



【課題・方向性】

- ・ 引き続き、被害状況を注視し、対応していきたい。

【実施状況の評価(評価者：県)】

- ・ 採択された計画内容に基づき、適正に実施されている。

【事業実施者・地域住民等からの意見】

- ・ 次年度以降も駆除を継続していきたい。

独自提案事業 実施報告（3／10）

【事業概要】

事業名	都市公園等クビアカツヤカミキリ対策事業	実施主体／市町村	館林市
補助率	1／2以内		
採択の方	・被害が拡大し続けている状況を踏まえ、基金事業の目的である「豊かな水を育み、災害に強い森林づくり」、「里山・平地林等の森林環境を改善し、安心・安全な生活環境の創造」に資するもの		

基本方針	里山・平地林等の森林環境を改善し、安全・安心な生活環境を創造 ぐんま緑の県民税の趣旨・目標に照らし、適切な事業内容であると認められ、かつ第三者機関である「ぐんま緑の県民税評価検証委員会」の承認を得たものであること。
事業の目的	クビアカツヤカミキリによる被害拡散防止

【事業の採択状況】 単位：円

事業費	2,356,200
うち県民基金	1,178,000

【実施状況】

事業成果	早急な対応に寄与した。		
面積		事業費 (補助金)	2,335,482円 (1,167,000円)

作業中



【課題・方向性】

- ・ 都市公園等の樹木を中心に対策を進めていく。

【実施状況の評価(評価者：県)】

- ・ 採択された計画内容に基づき、適正に実施されている。

【事業実施者・地域住民等からの意見】

- ・ 次年度以降も継続的に実施していきたい。

独自提案事業 実施報告（4／10）

【事業概要】

事業名	学校施設等クビアカツヤカミキリ対策事業	実施主体／市町村	館林市
補助率	1／2以内		
採択の方	・被害が拡大し続けている状況を踏まえ、基金事業の目的である「豊かな水を育み、災害に強い森林づくり」、「里山・平地林等の森林環境を改善し、安心・安全な生活環境の創造」に資するもの		

基本方針	里山・平地林等の森林環境を改善し、安全・安心な生活環境を創造 ぐんま緑の県民税の趣旨・目標に照らし、適切な事業内容であると認められ、かつ第三者機関である「ぐんま緑の県民税評価検証委員会」の承認を得たものであること。
事業の目的	クビアカツヤカミキリによる被害拡散防止

【事業の採択状況】 単位：円

事業費	450,450
うち県民基金	225,000

【実施状況】

事業成果	学校施設内の樹木の被害拡大に寄与した		
面積		事業費 (補助金)	367,783円 (183,000円)
作業前			
作業中			
作業後			

【課題・方向性】

- ・ 被害は拡大している

【実施状況の評価(評価者：県)】

- ・ 採択された計画内容に基づき、適正に実施されている。

【事業実施者・地域住民等からの意見】

- ・ 次年度以降も継続して駆除に取り組んでいきたい

独自提案事業 実施報告（5／10）

【事業概要】

事業名	竹林整備事業	実施主体／市町村	渋川市
補助率	1／2以内		
採択の方	・ 荒廃した里山・平地林の整備との整合性を図るため、放置竹林の間伐については「困難地整備事業／竹林」の上限2,700千円／haの補助率を基準とする。 ・ 既に市が複数年調査をしてきたことから、内容に新規性が認められないため、調査研究に係る費用については補助対象として認めない。		

基本方針	里山・平地林等の森林環境を改善し、安全・安心な生活環境を創造 ぐんま緑の県民税の趣旨・目標に照らし、適切な事業内容であると認められ、かつ第三者機関である「ぐんま緑の県民税評価検証委員会」の承認を得たものであること。
事業の目的	放置竹林を間伐し、地域の安全・安心に資するほか、伐採竹の利活用についての調査研究を行う

【事業の採択状況】 単位:円

事業費	2,454,000
うち県民基金	613,000

【実施状況】

事業成果	渋川市内に放置竹林が多くあり、防犯上の阻害や道路への掛かり木等の悪影響が見受けられることから、竹林を間伐し地域の安全・安心に貢献した。		
面積	0.62ha	事業費 (補助金)	2,322,125円 (613,000円)
<div style="display: flex; justify-content: space-around; align-items: center;"> <div style="border: 1px solid orange; padding: 5px; margin: 5px;">着工前</div> <div style="border: 1px solid orange; padding: 5px; margin: 5px;">完成</div> </div> <div style="display: flex; justify-content: space-around; margin-top: 10px;">   </div>			

【課題・方向性】

- 定期的な管理により良好な状態を維持していく。

【実施状況の評価(評価者:県)】

- 採択された計画内容に基づき、適正に実施されている。

【事業実施者・地域住民等からの意見】

- 他の地域にも広げていきたい。

独自提案事業 実施報告（6／10）

【事業概要】

事業名	川場村後山整備事業	実施主体／市町村	川場村
補助率	1／2以内		
採択の方	・荒廃した里山・平地林の整備との整合性を図るため、森林病虫害被害木の伐倒については「困難地整備事業／森林」の上限500千円／haの補助率を基準とする		

基本方針	里山・平地林等の森林環境を改善し、安全・安心な生活環境を創造 ぐんま緑の県民税の趣旨・目標に照らし、適切な事業内容であると認められ、かつ第三者機関である「ぐんま緑の県民税評価検証委員会」の承認を得たものであること。
事業の目的	川場村の代表的な里山である後山に顕在する病虫害被害木を伐倒し、植林を実施することで、森林環境・景観を回復させる

【事業の採択状況】 単位：円

事業費	800,000
うち県民基金	400,000

【実施状況】

事業成果	適切な管理の継続により良好な森林景観の形成していきたい		
面積	0.80ha	事業費 (補助金)	800,000円 (400,000円)
作業前			
作業後			

【課題・方向性】

- ・ 整備完了後の良好な状態を維持するよう、適切な管理を行う。

【実施状況の評価(評価者：県)】

- ・ 採択された計画内容に基づき、適正に実施されている。

【事業実施者・地域住民等からの意見】

- ・ 適切な管理を継続したい。

独自提案事業 実施報告（7/10）

【事業概要】

事業名	川場村炭焼窯整備事業	実施主体／市町村	川場村
補助率	1/2以内		
採択の方	・森林環境教育の一環として活用する計画に基づく築造のため、今後の利用は確保されている。 ・炭の生産、利用については、放射性セシウムに関する留意が必要なため、「加熱調理用の薪及び木炭の当面の指標値の設定について」の通知に基づく取り扱いに留意すること。		

基本方針	里山・平地林等の森林環境を改善し、安全・安心な生活環境を創造 ぐんま緑の県民税の趣旨・目標に照らし、適切な事業内容であると認められ、かつ第三者機関である「ぐんま緑の県民税評価検証委員会」の承認を得たものであること。
事業の目的	炭焼き体験を通じて里山に対する理解を深めるとともに、炭利用推進に資する

【事業の採択状況】 単位:円

事業費	1,979,316
うち県民基金	989,000

【実施状況】

事業成果	施設整備ができたので、活発な活用に努め森林への関心を広めていきたい		
面積	事業費 (補助金)	1,955,800円	(977,000円)



【課題・方向性】

- 適切な管理のもと、炭焼きを通じた森林への理解を広めていきたい

【実施状況の評価(評価者:県)】

- 採択された計画内容に基づき、適正に実施されている。

【事業実施者・地域住民等からの意見】

- 多くの利用があるように取り組んでいきたい

独自提案事業 実施報告（8／10）

【事業概要】

事業名	クビアカツヤカミキリ対策事業	実施主体／市町村	明和町
補助率	1／2以内		
採択の方	・被害が拡大し続けている状況を踏まえ、基金事業の目的である「豊かな水を育み、災害に強い森林づくり」、「里山・平地林等の森林環境を改善し、安心・安全な生活環境の創造」に資するもの		

基本方針	里山・平地林等の森林環境を改善し、安全・安心な生活環境を創造 ぐんま緑の県民税の趣旨・目標に照らし、適切な事業内容であると認められ、かつ第三者機関である「ぐんま緑の県民税評価検証委員会」の承認を得たものであること。
事業の目的	クビアカツヤカミキリによる被害拡散防止

【事業の採択状況】 単位：円

事業費	77,652
うち県民基金	38,000

【実施状況】

事業成果	被害拡大防止に寄与できる		
面積		事業費 (補助金)	79,090円 (38,000円)
<div style="border: 1px solid orange; display: inline-block; padding: 5px 15px; margin: 10px auto;">作業中</div>			
			

【課題・方向性】

- ・ 継続的に管理作業を実施する。

【実施状況の評価(評価者：県)】

- ・ 採択された計画内容に基づき、適正に実施されている。

【事業実施者・地域住民等からの意見】

- ・ 被害を放置せず、引き続き対応していきたい。

独自提案事業 実施報告（9／10）

【事業概要】

事業名	クビアカツヤカミキリ対策事業	実施主体／市町村	千代田町
補助率	1／2以内		
採択の方	・被害が拡大し続けている状況を踏まえ、基金事業の目的である「豊かな水を育み、災害に強い森林づくり」、「里山・平地林等の森林環境を改善し、安心・安全な生活環境の創造」に資するもの		

基本方針	里山・平地林等の森林環境を改善し、安全・安心な生活環境を創造 ぐんま緑の県民税の趣旨・目標に照らし、適切な事業内容であると認められ、かつ第三者機関である「ぐんま緑の県民税評価検証委員会」の承認を得たものであること。
事業の目的	クビアカツヤカミキリによる被害拡散防止

【事業の採択状況】 単位：円

事業費	1,555,200
うち県民基金	777,000

【実施状況】

事業成果	樹幹注入の成果は来シーズンまで確認できないため、継続的に経過観察をおこなっていく。		
面積	事業費 (補助金)	1,587,600円	(777,000円)
<div style="border: 2px solid orange; display: inline-block; padding: 5px 15px; margin: 10px;">作業中</div>			
 			

【課題・方向性】

- ・ 継続した駆除を実施する必要がある

【実施状況の評価(評価者：県)】

- ・ 採択された計画内容に基づき、適正に実施されている。

【事業実施者・地域住民等からの意見】

- ・ 、樹幹注入推奨期間内の施工できるよう補助金交付してほしい。

独自提案事業 実施報告（10/10）

【事業概要】



事業名	クビアカツヤカミキリ駆除事業	実施主体／市町村	邑楽町
補助率	1/2以内		
採択の方	・被害が拡大し続けている状況を踏まえ、基金事業の目的である「豊かな水を育み、災害に強い森林づくり」、「里山・平地林等の森林環境を改善し、安心・安全な生活環境の創造」に資するもの		

基本方針	里山・平地林等の森林環境を改善し、安全・安心な生活環境を創造 ぐんま緑の県民税の趣旨・目標に照らし、適切な事業内容であると認められ、かつ第三者機関である「ぐんま緑の県民税評価検証委員会」の承認を得たものであること。
事業の目的	クビアカツヤカミキリによる被害拡散防止

【事業の採択状況】 単位：円

事業費	500,000
うち県民基金	250,000

【実施状況】

事業成果	被害が拡大しないように早急に事業に取り組むことができた。		
面積	事業費 (補助金)	486,000円	(243,000円)
<div style="display: flex; justify-content: space-around; align-items: center;"> <div style="border: 1px solid orange; padding: 5px; margin: 5px;">作業前</div>  <div style="border: 1px solid orange; padding: 5px; margin: 5px;">作業中</div> </div> <div style="text-align: center; margin: 10px 0;">↓</div> <div style="display: flex; justify-content: space-around; align-items: center;"> <div style="border: 1px solid orange; padding: 5px; margin: 5px;">作業後</div>  </div>			

【課題・方向性】

- ・ 被害が拡大しないように、継続して事業を実施していく。

【実施状況の評価(評価者：県)】

- ・ 採択された計画内容に基づき、適正に実施されている。

【事業実施者・地域住民等からの意見】

- ・ 被害管理を行い、拡大防止努めたい

独自提案 事業一覧

年度	新規 継続	市町村名	事業名	事業実施者	事業概要	計画採択		区分	実績			繰越		廃止		備考
						事業費 (円)	県補助金 (円)		事業費 (円)	県補助金 (円)	面積 (ha)	事業費 (円)	県補助金 (円)	事業費 (円)	県補助金 (円)	
R1	継続	高崎市	里山元気再生事業	高崎市 (農林課)	高崎市による市内の団体が実施する獣害対策を目的とした竹林や里山伐採、刈り払い等への活動支援事業。	6,000,000	3,000,000	完了	2,375,719	1,050,000						
R1	新規	太田市	学校クビアカツヤカミキリ駆除事業	太田市 (学校施設管理課)	クビアカツヤカミキリによる被害拡散防止のため被害木への薬剤注入を行う	671,000	335,000	完了	638,000	319,000						
R1	新規	館林市	都市公園等クビアカツヤカミキリ対策事業	館林市 (緑のまち推進課)	クビアカツヤカミキリによる被害拡散防止のため被害木への薬剤注入を行う	2,356,200	1,178,000	完了	2,335,482	1,167,000						
R1	新規	館林市	学校施設等クビアカツヤカミキリ対策事業	館林市 (教育委員会)	クビアカツヤカミキリによる被害拡散防止のため被害木への薬剤注入を行う	450,450	225,000	完了	367,783	183,000						
R1	継続	渋川市	竹林整備事業	渋川市 (農林課)	渋川市による放置竹林を対象とした、防犯対策、道路などへの掛かり木等の解消を目的とした竹林の整備。	2,454,000	613,000	完了	2,322,125	613,000	0.62					
R1	新規	川場村	川場村後山整備事業	川場村 (むらづくり振興課)	川場村の代表的な里山である後山に顕在する病虫害被害木を伐倒し、植林を実施することで、森林環境・景観を回復させる。	800,000	400,000	完了	800,000	400,000	0.80					
R1	新規	川場村	川場村炭焼窯整備事業	川場村 (むらづくり振興課)	炭焼き体験を通じて里山に対する理解を深めるとともに、炭利用推進に資することを目的とした炭焼窯及び薪割機の整備。	1,979,316	989,000	完了	1,955,800	977,000						
R1	新規	明和町	クビアカツヤカミキリ対策事業	明和町	クビアカツヤカミキリによる被害拡散防止のため被害木への薬剤注入を行う	77,652	38,000	完了	79,090	38,000						
R1	新規	千代田町	クビアカツヤカミキリ対策事業	千代田町	クビアカツヤカミキリによる被害拡散防止のため被害木への薬剤注入を行う	1,555,200	777,000	完了	1,587,600	777,000						
R1	新規	邑楽町	クビアカツヤカミキリ駆除事業	邑楽町(農業振興課)	クビアカツヤカミキリによる被害拡散防止のため被害木への薬剤注入を行う	500,000	250,000	完了	486,000	243,000						
合計						16,843,818	7,805,000		12,947,599	5,767,000	1.42	0	0	0	0	

令和元年度 市町村提案型事業 市町村別 一覧

○令和元年度 市町村別の採択状況及び実施状況は次のとおりです。

	市町村名	平成30年度繰越				令和元年度採択		令和元年度実施状況						令和元年度内完了	
		繰越		実績		事業数	補助金額	実績(完了)		繰越		廃止 [※]			
		事業数	補助金額	事業数	補助金額			事業数	補助金額	事業数	補助金額	事業数	補助金額	事業数	補助金額
1	前橋市					17	9,493,000	17	8,737,000					17	8,737,000
2	高崎市	2	3,232,000	2	3,230,000	34	8,454,000	32	4,994,000			2	1,908,000	34	8,224,000
3	桐生市					4	905,000	4	713,000					4	713,000
4	伊勢崎市					6	860,000	6	850,000					6	850,000
5	太田市					3	4,853,000	3	5,797,000					3	5,797,000
6	沼田市					18	24,057,000	18	22,617,000					18	22,617,000
7	館林市					10	2,554,000	9	2,277,000			1	29,000	9	2,277,000
8	渋川市					3	736,000	3	736,000					3	736,000
9	藤岡市					22	4,840,000	22	4,572,000					22	4,572,000
10	富岡市					9	5,345,000	9	5,677,684					9	5,677,684
11	安中市					14	2,139,000	12	1,404,000			2	777,000	12	1,404,000
12	みどり市					5	814,000	5	814,000					5	814,000
13	榛東村					2	668,000	2	464,000					2	464,000
14	吉岡町					1	27,000	1	34,000					1	34,000
15	上野村					8	4,311,000	7	3,035,000	1	450,000			7	3,035,000
16	神流町					16	2,348,000	16	2,376,000					16	2,376,000
17	下仁田町	7	4,263,000	7	4,263,000	27	3,838,000	24	3,570,000			3	292,000	31	7,833,000
18	南牧村					8	1,006,000	8	1,069,000					8	1,069,000
19	甘楽町					9	5,509,000	9	5,839,000					9	5,839,000
20	中之条町	5	6,820,000	5	6,655,000	22	3,746,000	22	3,832,000					27	10,487,000
21	長野原町					4	663,000	3	577,000			1	131,000	3	577,000
22	嬭恋村	1	1,830,000	1	1,830,000	9	1,080,000	8	926,000			1	40,000	9	2,756,000
23	草津町					1	200,000	1	300,000					1	300,000
24	高山村					25	57,164,000	25	66,446,000					25	66,446,000
25	東吾妻町					23	8,822,000	21	5,658,000			2	2,967,000	21	5,658,000
26	片品村					11	9,080,000	11	9,193,000					11	9,193,000
27	川場村					8	26,388,000	8	27,586,000					8	27,586,000
28	昭和村					10	8,905,000	10	9,577,000					10	9,577,000
29	みなかみ町	2	18,115,000	2	11,238,000	21	43,410,000	16	18,122,000	1	1,900,000	4	23,046,000	18	29,360,000
30	玉村町					1	837,000					1	837,000	0	0
31	板倉町					2	600,000	2	600,000					2	600,000
32	明和町					6	594,000	5	355,000			1	220,000	5	355,000
33	千代田町					2	1,007,000	2	929,000					2	929,000
34	大泉町					1	900,000	1	900,000					1	900,000
35	邑楽町					5	1,304,000	5	1,268,000					5	1,268,000
	累計	17	34,260,000	17	27,216,000	367	247,457,000	347	221,844,684	2	2,350,000	18	30,247,000	364	249,060,684

※「廃止」とは、採択された市町村提案型事業について、各事業実施主体が事業そのものの執行をとりやめることを示す。

市町村提案型事業の事業内容（採択要件、補助対象経費など）

○市町村提案型事業の事業内容は次のとおりです（ぐんま緑の県民基金市町村提案型事業補助金交付要綱別表1抜粋）。 間接補助事業者の構成員に対する賃金は認めないものとする。（当該要件はすべての事業に適用する）

事業区分			対象事業費	補助率等	採択要件等	補助対象経費
区分	細区分	細々区分				
荒廃した 里山・平地 林の整備	整備	森 林	間接補助事業者が実施する会議開催、刈払い、伐倒（伐竹）、玉切り、集積等に対する補助に要する経費	補助上限 280千円/ha	(ア) 1 事業実施箇所の面積が0.01ha以上であること。 (イ) 市町村と土地権利者、事業実施者の3者により、事業実施及び転用等の権利制限(10年間)に関する協定を締結すること。 (ウ) 全伐の場合、伐採が終了した日を含む年度の翌年度の初日から起算して2年を経過する日までに植栽が完了できること。 (エ) 加算措置の適用は、別途定める様式によって、その内容が承認された場合に適用する。	間接補助事業者に対する補助金 （需用費、役務費、使用料及び賃借料、 原材料費、委託費）
		竹林間伐		補助上限 700千円/ha 【加算措置】 竹材処分運搬 補助率 1/2以内 補助上限 250千円/ha		
		竹林全伐		補助上限 1,000千円/ha 【加算措置】 竹材処分運搬 補助率 1/2以内 補助上限 500千円/ha		
	苗木・資材 購入	苗木購入	(1) 間接補助事業者が実施する苗木等の購入に対する補助に要する経費 (2) 市町村が実施する苗木等の購入に要する経費	補助上限 300千円/ha	(ア) 市町村森林整備計画に基づいた高木性樹種の苗木購入であること。 (イ) ぐんま緑の県民基金事業により整備された箇所における植栽であること。	(1) 間接補助事業者に対する補助金（原材料費） (2) 原材料費
		資材購入	(1) 間接補助事業者が実施する獣害対策資材の購入に対する補助に要する経費 (2) 市町村が実施する獣害対策資材の購入に要する経費	補助上限 300千円/ha	(ア) ぐんま緑の県民基金事業により植栽した箇所において、植栽木に食害等の獣害が懸念される場合に行うものであること。 (イ) 植栽面積を上限とし、同一植栽地につき1回の施工であること。	(1) 間接補助事業者に対する補助金（原材料費） (2) 原材料費
	管理	—	(1) 間接補助事業者が実施または委託する会議開催、刈払い、集積等に対する補助に要する経費 (2) 市町村が実施する刈払い、集積、積込み、運搬等に対する補助に要する経費	(1) 100千円までの経費にかかる補助 補助上限 100千円/ha 100千円を超える経費にかかる補助 補助率 1/2以内 補助上限 50千円/ha (2) 補助上限 100千円/ha 補助率 1/2以内	ぐんま緑の県民基金事業の実施期間かつ協定期間に行われるものであること。	(1) 間接補助事業者に対する補助金（需用費、役務費、使用料及び賃借料、 原材料費、委託費） (2) 工事請負費、委託費

事業区分			対象事業費	補助率等	採択要件等	補助対象経費		
区分	細区分	細々区分						
荒廃した 里山・平地 林の整備	困難地 整備支援	森林間伐	市町村が実施する刈払い、伐倒 (伐竹)、玉切り、集積、積込 み、運搬等に要する経費	補助上限 240～720千円/ha 【補正】傾斜・間伐率・難易度 【加算措置】特殊伐採 補助率 1/2以内 補助上限 3,000千円	(ア)人家・道路等に近接した樹木の伐倒や掛かり木になりやすい危険箇所、立竹密度が高い箇所など、住民等では整備が困難である箇所を市町村が整備するものであること。 (イ)1事業実施箇所の面積が0.01ha以上であること。 (ウ)同一地につき1回の施工であること。 (エ)市町村と土地権利者、事業実施者の3者により、事業実施及び転用等の権利制限(10年間)に関する協定を締結すること。 (オ)全伐の場合、伐採が終了した日を含む年度の翌年度の初日から起算して2年を経過する日までに植栽が完了できること。 (カ)補助上限額にあっては、現地傾斜度や作業内容等による補正を適用した上で決定する。 (キ)ぐんま緑の県民基金事業の周知効果が見込まれる実施箇所においては事業看板を設置すること。	工事請負費、委託費		
		森林全伐		補助上限 1,200～1,800千円/ha 【補正】傾斜・難易度 【加算措置】特殊伐採 補助率 1/2以内 補助上限 3,000千円				
		竹林間伐		補助上限 1,700～4,200千円/ha 【補正】傾斜・間伐率・疎密度・難易度 【加算措置】竹材処分運搬 補助率 1/2以内 補助上限 200～300千円/ha 特殊伐採 補助率 1/2以内 補助上限 3,000千円				
		竹林全伐		補助上限 4,300～7,100千円/ha 【補正】傾斜・疎密度・難易度 【加算措置】竹材処分運搬 補助率 1/2以内 補助上限 400～600千円/ha 特殊伐採 補助率 1/2以内 補助上限 3,000千円				
	機器の 購入	刈払機	市町村が実施する機器の購入に要する経費	補助率 3/4以内 補助上限 50千円/台			(ア)ぐんま緑の県民基金事業に取り組む間接補助事業者に貸与することを目的とするものであること。 (イ)市町村が貸与規定を整備し、保守管理するものであること。	備品購入費
		粉碎機		補助率 3/4以内 補助上限 2,800千円/台				
		チェーンソー		補助率 3/4以内 補助上限 100千円/台				
		動力ウインチ		補助率 3/4以内 補助上限 300千円/台				

事業区分			対象事業費	補助率等	採択要件等	補助対象経費	
区分	細区分	細々区分					
貴重な自然環境の保護・保全	活動支援		(1) 間接補助事業者が実施する「群馬県の絶滅のおそれのある野生生物（2012改訂版）」で野生絶滅及び絶滅危惧種Ⅰ、Ⅱ類に指定されている種（以下希少種）の生息・生育環境の保護・保全及び地域住民等への啓発活動に対する補助に要する経費 (2) 市町村が実施する希少種の生息・生育環境の保護・保全及び地域住民等への啓発活動に要する経費	1 事業当たり補助上限500千円 (ただし、継続して実施する場合、2年目以降は1事業当たり補助上限250千円とする)	(ア) 希少種の生息・生育環境の保護・保全活動を対象とするものであること。 (イ) 事業実施者と土地権利者による事業実施に関する協定を、事業実施者と市町村による連携事業の場合は土地権利者を含めた3者により事業実施に関する協定を締結するものであること。 (ウ) ぐんま緑の県民基金事業の実施期間かつ協定期間に行われるものであること。 (エ) 「付帯施設の整備」は、「活動支援」の対象事業のうち、施設設備が必要と認められるものであること。 (オ) 地域住民等への啓発活動においては、「ぐんま緑の県民税」を活用した事業であることを周知すること。	(1) 間接補助事業者に対する補助金（賃金、報償費、旅費、需用費、役務費、委託料、使用料及び賃借料、工事請負費、原材料費） (2) 賃金、報償費、旅費、需用費、役務費、委託料、使用料及び賃借料、工事請負費、原材料費	
		付帯施設の整備	上記の活動支援に必要と認められる施設整備に要する経費	補助率 1/2以内 補助上限 2,000千円/市町村			
森林環境教育・普及啓発	森林環境教育		(1) 間接補助事業者が実施する児童生徒や県民を対象とした森林環境教育及び森林体験活動等に対する補助に要する経費 (2) 市町村が実施する児童生徒や県民を対象とした森林環境教育及び森林体験活動等に要する経費	補助上限 3,000千円/市町村 学校、教育関係団体 補助上限 300千円/団体 NPO・ボランティア団体等に対する間接補助 補助上限 300千円/団体 【加算措置】 補助上限を超える場合で、学校、教育関係団体が実施する事業 補助上限 150千円/団体	(ア) 児童生徒や県民を対象とした森林環境教育及び森林体験活動等を実施するものであること。 (イ) 森林環境教育については、森林環境の専門知識を有する講師によるものであること。 (ウ) 「ぐんま緑の県民税」を活用した事業であることを周知すること。	(1) 間接補助事業者に対する補助金（報償費、旅費、需用費、役務費、使用料及び賃借料、原材料費） (2) 報償費、旅費、需用費、役務費、使用料及び賃借料、原材料費	
		普及啓発	(1) 間接補助事業者が実施する森林の機能や重要性に係る普及啓発に対する補助に要する経費 (2) 市町村が実施する森林の機能や重要性に係る普及啓発に要する経費	補助上限 1,000千円/市町村 講演会、シンポジウム開催等 補助上限 1,000千円 公有林取得等に伴う名板設置 補助上限 1,000千円			(ア) 森林の機能や重要性に係る普及啓発を目的とする講演会、シンポジウム開催等の事業であること。 (イ) 公有林取得等に伴う事業看板の設置に係るものであること。 (ウ) 「ぐんま緑の県民税」を活用した事業であることを周知すること。
		ふれあい事業	市町村が実施する森林の機能や重要性の理解を促進するための森林等に親しむ体験活動に要する経費	補助上限 1,000千円/市町村 森林等に親しむ体験活動（森の体験会、観察会等） 補助上限 150千円/事業			(ア) 市町村が実施する、森林等に親しむ事業であること。 (イ) 「ぐんま緑の県民税」を活用した事業であることを周知すること。 (ウ) ぐんま緑の県民税の周知については、のぼり旗掲揚やパンフレット配布等を行うものであること。

事業区分			対象事業費	補助率等	採択要件等	補助対象経費
区分	細区分	細々区分				
森林の 公有林化	水源地域 森林の 公有林化	水源地域の森林の購入に要する経費	補助率 1/2以内 補助上限 10,000千円/市町村	<p>次の要件を満たす森林を対象とする用地の購入であること。</p> <p>①森林内に地域の重要な水源が存在すること。</p> <p>②公的管理することで、水源涵養機能の持続的な発揮が期待できること。</p> <p>③市町村森林整備計画の「水源涵養機能維持増進森林」に区分されているか又は区分されることが確実と見込まれること。</p> <p>④森林管理及び転用禁止を定めた20年間の協定を県と締結すること。</p> <p>⑤購入する森林の整備計画等を提出すること。</p> <p>⑥ぐんま緑の県民基金事業の周知効果が見込まれる事業看板を設置すること。</p>	公有財産購入費	
	平地林の 公有林化	平地林又は平地林を造成しようとする用地の購入に要する経費				<p>次の要件を満たす森林を対象とする用地の購入であること。</p> <p>①快適環境形成機能や保健休養機能が特に求められる森林で公的管理が必要であること。</p> <p>②市町村森林整備計画の「快適環境形成機能維持増進森林」又は「保健文化機能維持増進森林」に区分されているか又は区分されることが確実と見込まれること。</p> <p>③森林造成のための用地取得の場合は面積が0.3haを超え、市街化区域でないこと。</p> <p>④県と森林管理及び転用禁止を定めた20年間の協定を締結すること。</p> <p>⑤購入する森林の整備・利活用計画等を提出すること。</p> <p>⑥ぐんま緑の県民基金事業の周知効果が見込まれる事業看板を設置すること。</p>
独自提案事業		ぐんま緑の県民税制度の目標を達成するための独自提案事業に要する経費	補助率 1/2以内	<p>(ア)ぐんま緑の県民税の趣旨・目標に照らし、適切な事業内容であると認められ、かつ第三者機関である「ぐんま緑の県民税評価検証委員会」の承認を得たものであること。</p> <p>(イ)管理運営的経費、既存施設の維持修繕に充てるものではないこと。</p>		

● 制度運営関係

○ 普及啓発

パンフレット等を利用した普及啓発

○ パンフレットやリーフレット、のぼり旗等の作成



ポスター : 1,000部 子供向けパンフレット : 340枚
パンフレット : 15,000部 : 10,000部 横断幕 : 8枚
チラシ : 100,000部



イベント会場にてPR



広告媒体を利用した普及啓発

○新聞広告

- ・読売新聞（6月8日）、朝日新聞（6月9日）、上毛新聞（6月9日）、毎日新聞（6月9日）



市町村担当者説明会

○市町村職員を対象とした説明会

第Ⅱ期のスタートにあたって変更点等の周知

○ 評価検証（評価検証委員会）

ぐんま緑の県民税評価委員会

○「ぐんま緑の県民税評価検証委員会」は、事業の内容検討、実績評価・効果検証を行うために設置された第三者機関です。大学教授等の学識経験者、森林の現状をよく知る森林所有者のほか、市町村、労働者団体、消費者団体、経済団体からの推薦により決定した10名の委員で構成されています。

(五十音順 敬称略)

氏名	職業・役職等	参考	任期	備考	第1回	第2回	第3回	第4回
飯塚 哲也	高山村副村長	山地代表市町村	H31.4.1～R3.3.31		○	書面開催	欠席	書面開催
市川 多恵子	森林所有者	森林・林業関係者	H31.4.1～R3.3.31		○		○	
女屋 美由紀	群馬県生活協同組合連合会 女性協議会会長	消費者団体	H31.4.1～R3.3.31		○		欠席	
黒田 まり子	川場村議会議員	学識経験者(環境教)	H31.4.1～R3.3.31		○		○	
小井土 登喜司	森林所有者	森林・林業関係者	H31.4.1～R3.3.31		欠席		○	
小山 定男	館林市副市長	平地代表市町村	H31.4.1～R3.3.31		○		欠席	
高草木 悟	連合群馬副事務局長	納税者(労働団体)	H31.4.1～R3.3.31		○		欠席	
角田 好二	群馬NPO協議会理事	学識経験者(NPOボ ランティア活動)	H31.4.1～R3.3.31		○		○	
西野 寿章	高崎経済大学 地域政策学部教授	学識経験者	H31.4.1～R3.3.31	委員長	○		○	
山田 忠雄	太田市商工会議所常議員	納税者(経済団体)	H31.4.1～R3.3.31		○		○	
構成員数					10	10	10	10
出席者数					9	—	6	0

ぐんま緑の県民税評価委員会開催状況

令和元年度については、ぐんま緑の県民税評価検証委員会を4回開催しました。開催の状況については次のとおりです。

(1) 令和元年度第1回ぐんま緑の県民税評価検証委員会

令和元年6月19日(木) 13:30～15:45 県庁7階 審議会室

- ・出席者 委員: 西野委員長ほか7名
県: 桑原森林環境部長ほか9名
事務局: 緑化推進課職員4名

・主な議事

- ・平成30年度ぐんま緑の県民基金事業実績について
- ・市町村提案型事業の評価について
- ・令和元年度市町村提案型事業二次採択について
- ・下層植生の早期回復等を図るための間伐率等の調査・研究について
- ・平成30年度事業実施報告書(案)について

(2) 令和元年度第2回ぐんま緑の県民税評価検証委員会

令和元年8月23日(金) 書面開催

・主な議事

- ・令和元年度ぐんま緑の県民基金市町村提案型事業採択整理案について

(3) 令和元年度第3回ぐんま緑の県民税評価検証委員会

令和元年11月5日(火) 10:10～11:45 桐生森林事務所2階 大会議室

- ・出席者 委員: 西野委員長ほか5名
県: 桑原森林環境部長ほか9名
事務局: 緑化推進課職員4名

・主な議事

- ・第2回ぐんま緑の県民税評価検証委員会について
- ・平成30年度ぐんま緑の県民基金事業実施報告書について
- ・令和元年度市町村提案型事業追加採択について
- ・第I期事業実施報告書(案)について
- ・市町村提案型事業の評価について

(4) 令和元年度第4回ぐんま緑の県民税評価検証委員会

令和2年3月19日(木) 書面開催

・主な議事

- ・令和元年度ぐんま緑の県民基金事業の実施状況について
- ・市町村提案型事業の評価について(平成29年度開始箇所、令和元年度評価)
- ・令和2年度市町村提案型事業(独自提案以外)の採択について
- ・令和2年度市町村提案型事業(独自提案)の採択について

ぐんま緑の県民税（森林環境の保全に係る県民税均等割超過課税 第Ⅱ期）の仕組み

区分	個人	法人																																												
名称	この税は、税制上は「森林環境の保全に係る県民税均等割の超過課税」ですが、皆様に広く知っていただくための通称として「ぐんま緑の県民税」を使用し、周知に努めています。																																													
課税の方法	個人の県民税均等割、法人の県民税均等割に一定額を上乗せします。																																													
納める方	県内に住所がある人、事務所又は家屋数などを持っている人（前年の所得金額が一定基準を下回るなど一定の条件を満たす人は非課税）	県内に事務所・事業所又は寮などを持っている法人等																																												
年間の納税額（率）	年間700円 【個人の住民税均等割額】 <table border="1"> <thead> <tr> <th>区分</th> <th>県民税均等割</th> <th>市町村民税均等割</th> <th>合計</th> </tr> </thead> <tbody> <tr> <td>上乗せ前の均等割額</td> <td>1,000円</td> <td>3,000円</td> <td>4,000円</td> </tr> <tr> <td>東日本大震災からの復興を図る基本理念に基づき実施する防災施策の財源（平成26年度から35年度までの10年間）</td> <td>500円</td> <td>500円</td> <td>1,000円</td> </tr> <tr> <td>ぐんま緑の県民税（平成26年度から30年度までの5年間）</td> <td>700円</td> <td>— 円</td> <td>700円</td> </tr> <tr> <td>合計</td> <td>2,200円</td> <td>3,500円</td> <td>5,700円</td> </tr> </tbody> </table>	区分	県民税均等割	市町村民税均等割	合計	上乗せ前の均等割額	1,000円	3,000円	4,000円	東日本大震災からの復興を図る基本理念に基づき実施する防災施策の財源（平成26年度から35年度までの10年間）	500円	500円	1,000円	ぐんま緑の県民税（平成26年度から30年度までの5年間）	700円	— 円	700円	合計	2,200円	3,500円	5,700円	資本金等の額により年間1,400円～56,000円 【法人の県民税均等割額】 <table border="1"> <thead> <tr> <th>資本金等の額</th> <th>1千万円以下など</th> <th>1千万円超～1億円以下</th> <th>1億円超～10億円以下</th> <th>10億円超～50億円以下</th> <th>50億円超</th> </tr> </thead> <tbody> <tr> <td>上乗せ前の均等割額</td> <td>20,000円</td> <td>50,000円</td> <td>130,000円</td> <td>540,000円</td> <td>800,000円</td> </tr> <tr> <td>ぐんま緑の県民税（7%相当額）</td> <td>1,400円</td> <td>3,500円</td> <td>9,100円</td> <td>37,800円</td> <td>56,000円</td> </tr> <tr> <td>合計</td> <td>21,400円</td> <td>53,500円</td> <td>139,100円</td> <td>577,800円</td> <td>856,000円</td> </tr> </tbody> </table>	資本金等の額	1千万円以下など	1千万円超～1億円以下	1億円超～10億円以下	10億円超～50億円以下	50億円超	上乗せ前の均等割額	20,000円	50,000円	130,000円	540,000円	800,000円	ぐんま緑の県民税（7%相当額）	1,400円	3,500円	9,100円	37,800円	56,000円	合計	21,400円	53,500円	139,100円	577,800円	856,000円
区分	県民税均等割	市町村民税均等割	合計																																											
上乗せ前の均等割額	1,000円	3,000円	4,000円																																											
東日本大震災からの復興を図る基本理念に基づき実施する防災施策の財源（平成26年度から35年度までの10年間）	500円	500円	1,000円																																											
ぐんま緑の県民税（平成26年度から30年度までの5年間）	700円	— 円	700円																																											
合計	2,200円	3,500円	5,700円																																											
資本金等の額	1千万円以下など	1千万円超～1億円以下	1億円超～10億円以下	10億円超～50億円以下	50億円超																																									
上乗せ前の均等割額	20,000円	50,000円	130,000円	540,000円	800,000円																																									
ぐんま緑の県民税（7%相当額）	1,400円	3,500円	9,100円	37,800円	56,000円																																									
合計	21,400円	53,500円	139,100円	577,800円	856,000円																																									
納税の方法	個人の県民税として、個人の市町村民税と併せて市町村に納税していただきます（個人の県民税は市町村から県へ払い込まれます）。	法人の県民税として、従来の申告書により、直接県に申告納付していただきます。																																												
導入の時期	令和元年度課税（平成30年所得分）から	平成31年4月1日以後に終了する事業年度分から																																												
第Ⅱ期課税の期間	5年間																																													
税収見込額	約8.5億円（個人：約6.8億円 法人：約1.7億円） ※金額は平年度ベース。																																													
使い道の明確化	ぐんま緑の県民税の税収に相当する額を「ぐんま緑の県民基金」に積み立てた上で、森林環境を保全するための施策に充て、使い道を明確にします。																																													
事業内容の検討・評価	県民等で構成する第三者機関「ぐんま緑の県民税評価検証委員会」において、事業の内容検討・実績評価・効果検証などを行います。																																													

○ 税の使い道など森林保全に関すること／環境森林部森林局森林保全課
Tel: 027-226-3278 Fax: 027-223-0463

○ 税の仕組みに関すること／総務部税務課
Tel: 027-226-3771 Fax: 027-221-8096

○ この実施報告書に関するお問い合わせ先

群馬県環境森林部 森林局 森林保全課 緑化推進係
〒371-8570 群馬県前橋市大手町1-1-1
Tel: 027-226-3278 Fax: 027-223-0463
E-mail: gm-zei@pref.gunma.lg.jp



○ ぐんま緑の県民税ホームページ
<http://www.pref.gunma.jp/04/e3000101.html>



ぐんま緑の県民基金事業 令和元年度 実施報告書 IV 資料編

○ この実施報告書に関するお問い合わせ先

群馬県環境森林部 森林局 森林保全課 緑化推進係
〒371-8570 群馬県前橋市大手町1-1-1
TEL:027-226-3278 Fax:027-223-0463
E-mail : gm-zei@pref.gunma.lg.jp

○ ぐんま緑の県民税ホームページ

<http://www.pref.gunma.jp/04/e3000101.html>